# 26-07-2020 † ΚΥΡΙΑΚΗ Ζ' ΜΑΤΘΑΙΟΥ

† Μνήμη τοῦ Ἁγίου Ἱερομάρτυρος Ἑρμολάου, καὶ τῶν σὺν αὐτῷ Ἑρμίππου καὶ Ἑρμοκράτους, καὶ τῆς Ἁγίας Ὁσιομάρτυρος Παρασκευῆς.

Ἦχος πλ.β'. Ἑωθινὸν ζ'.

Ἦχος Βου

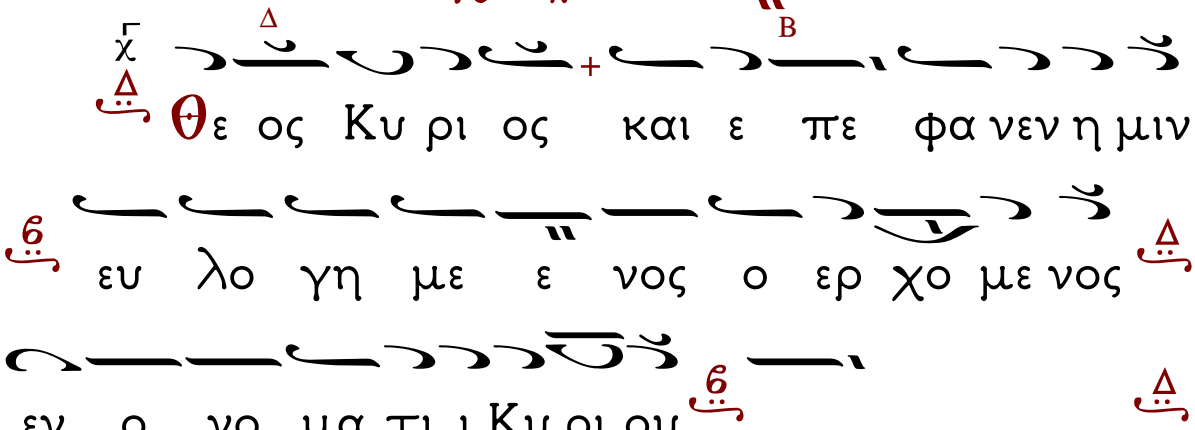


Στίχ. α'. Ἐξομολογεῖσθε τῷ Κυρίῳ, ὅτι ἀγαθός, ὅτι εἰς τὸν αἰῶνα τὸ ἔλεος αὐτοῦ. (Τὸ ὡς ἄνω)

Στίχ. β'. Πάντα τὰ ἔθνη ἐκύκλωσάν με, καὶ τῷ ὀνόματι Κυρίου ἠμυνάμην αὐτούς.

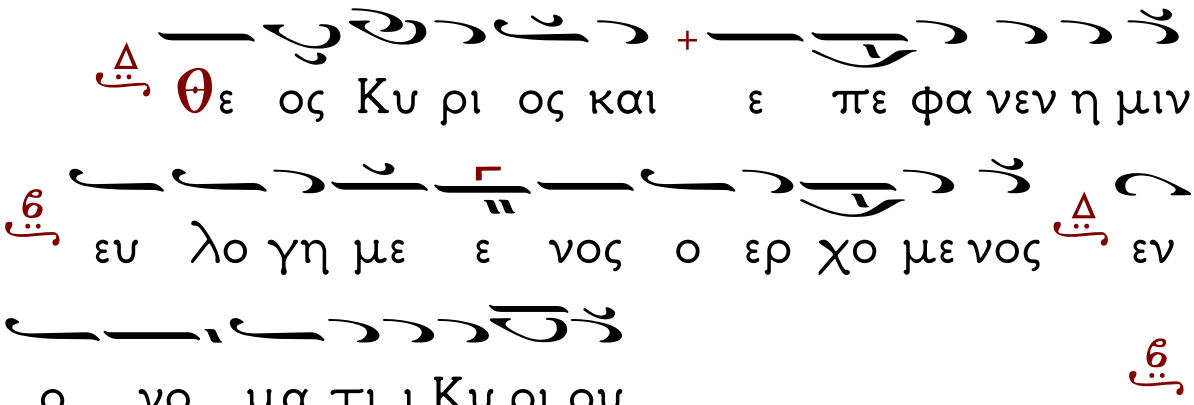


Στίχ. γ'. Παρὰ Κυρίου ἐγένετο αὕτη, καί ἐστι θαυμαστὴ ἐν ὀφθαλμοῖς ἡμῶν. (Τὸ ὡς ἄνω)

Τὸ Ἀναστάσιμον Ἀπολυτίκιον. Ἦχος πλ. β'.

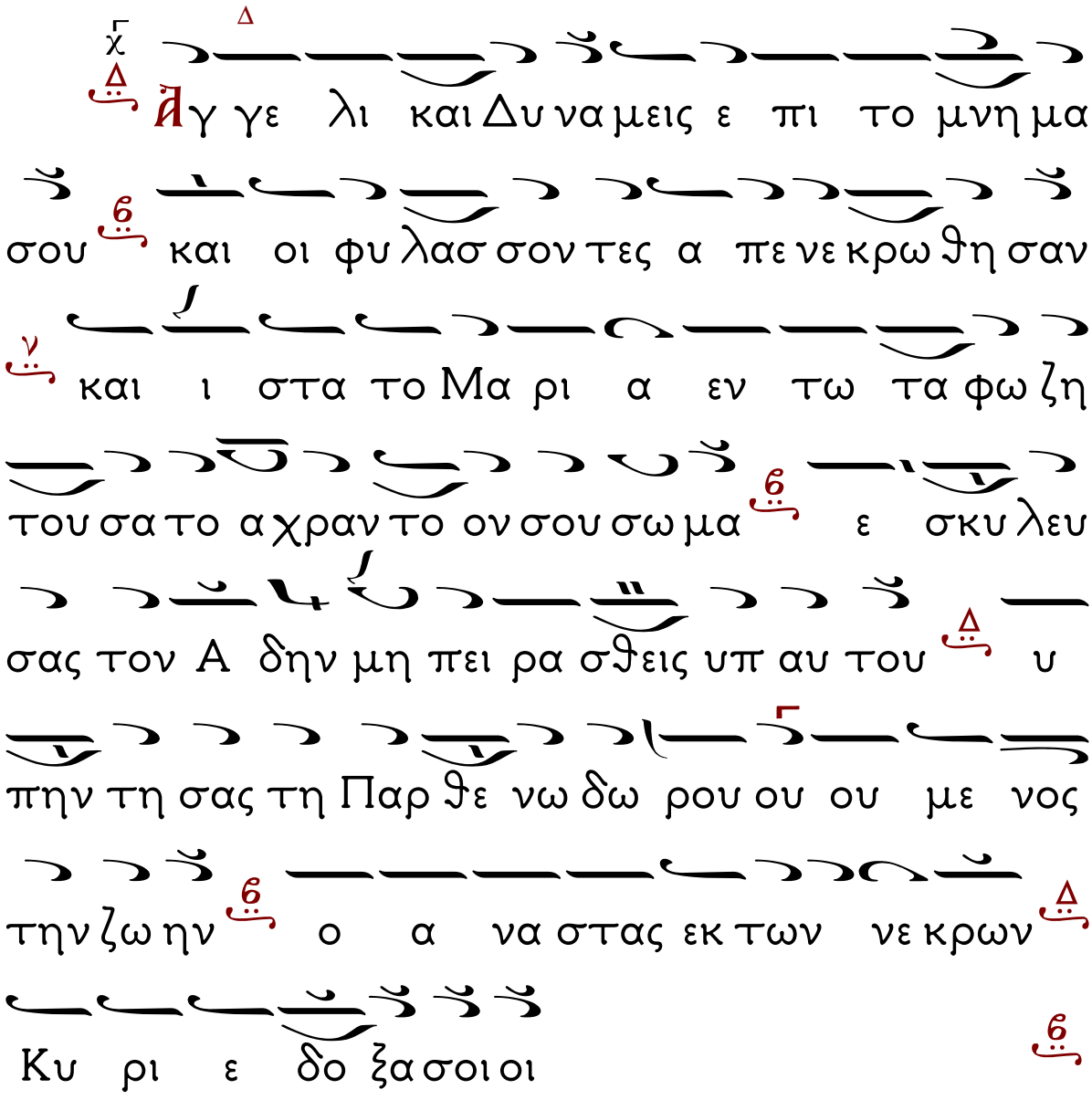

## Ἀπολυτίκιον τῆς Ἁγίας.
## Ἦχος α'.

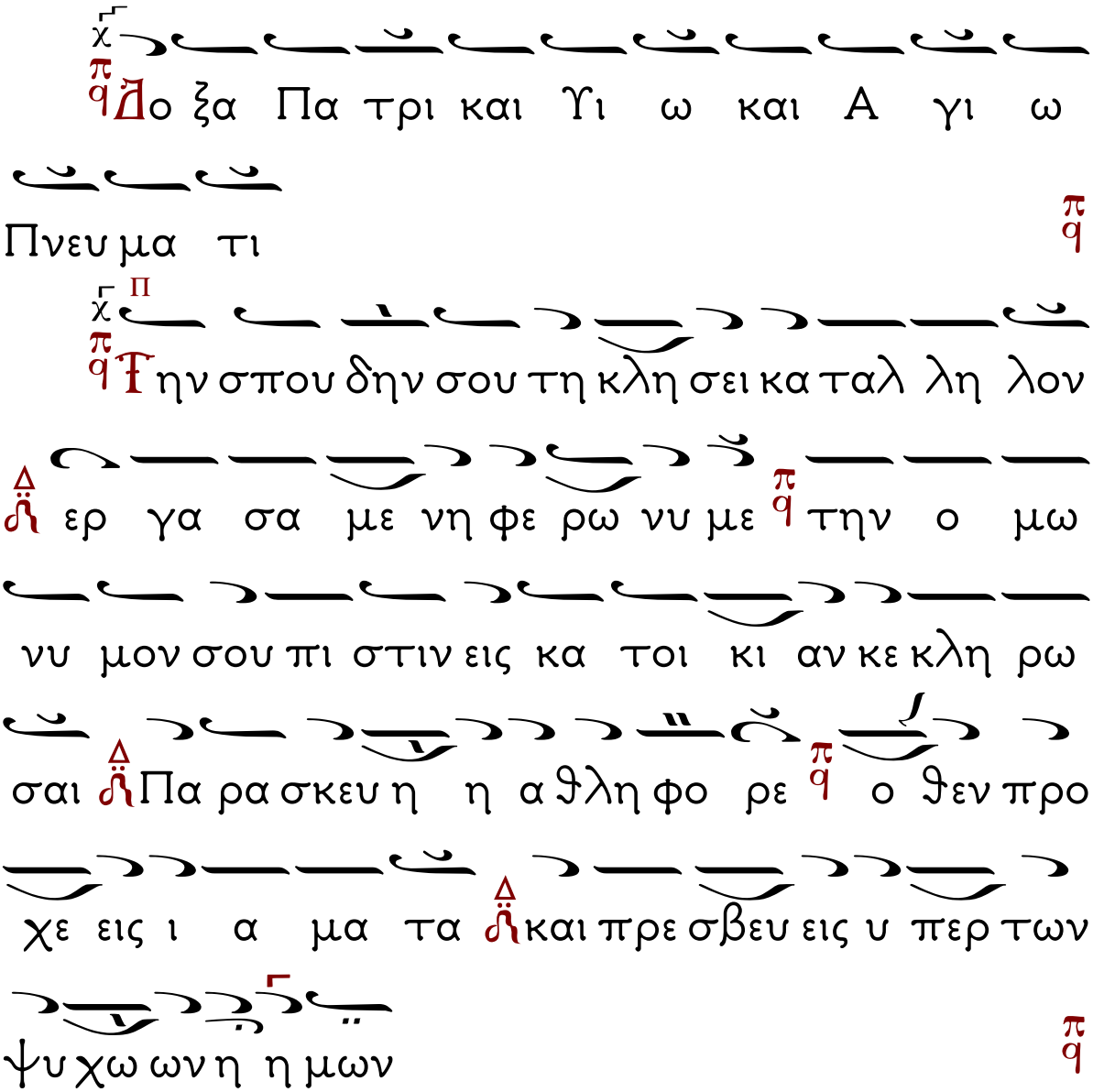

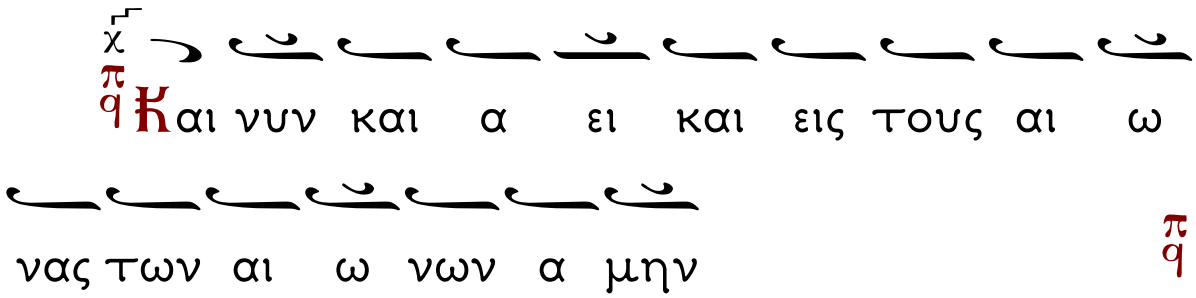
Και νυν και α ει και εις τους αι ω
νας των αι ω νων α μην

Θεοτοκίον.

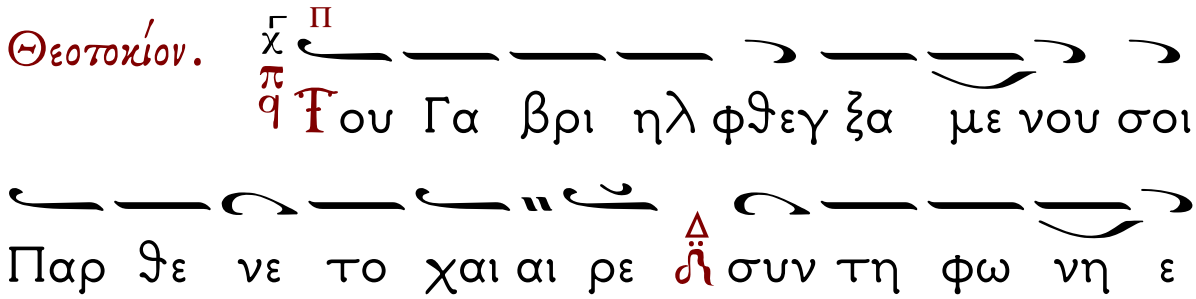
Του Γα βρι ηλ φθεγ ξα με νου σοι
Παρ θε νε το χαι αι ρε συν τη φω νη ε
σαρ κου το ο των ο ο λων Δε σπο της εν σοι
τη α γι α Κι βω τω ως ε φη ο δι και ος
Δαυ ιδ ε δει χθης πλα τυ τε ε ρα των ου
ρα νων βα στα σα σα τον Κτι στην σου δο ξα
τω ε νοι κη σαν τι εν σοι δο ξα τω προ
ελ θο ον τι εκ σου δο ξα τω ε λευ θε ρω σαν
τι η μας δι α του το κου σου ου ου

## ΚΑΘΙΣΜΑΤΑ.
Μετὰ τὴν α΄ Στιχολογίαν.
Κάθισμα, Ἀναστάσιμον.

Ἦχος λ Βου

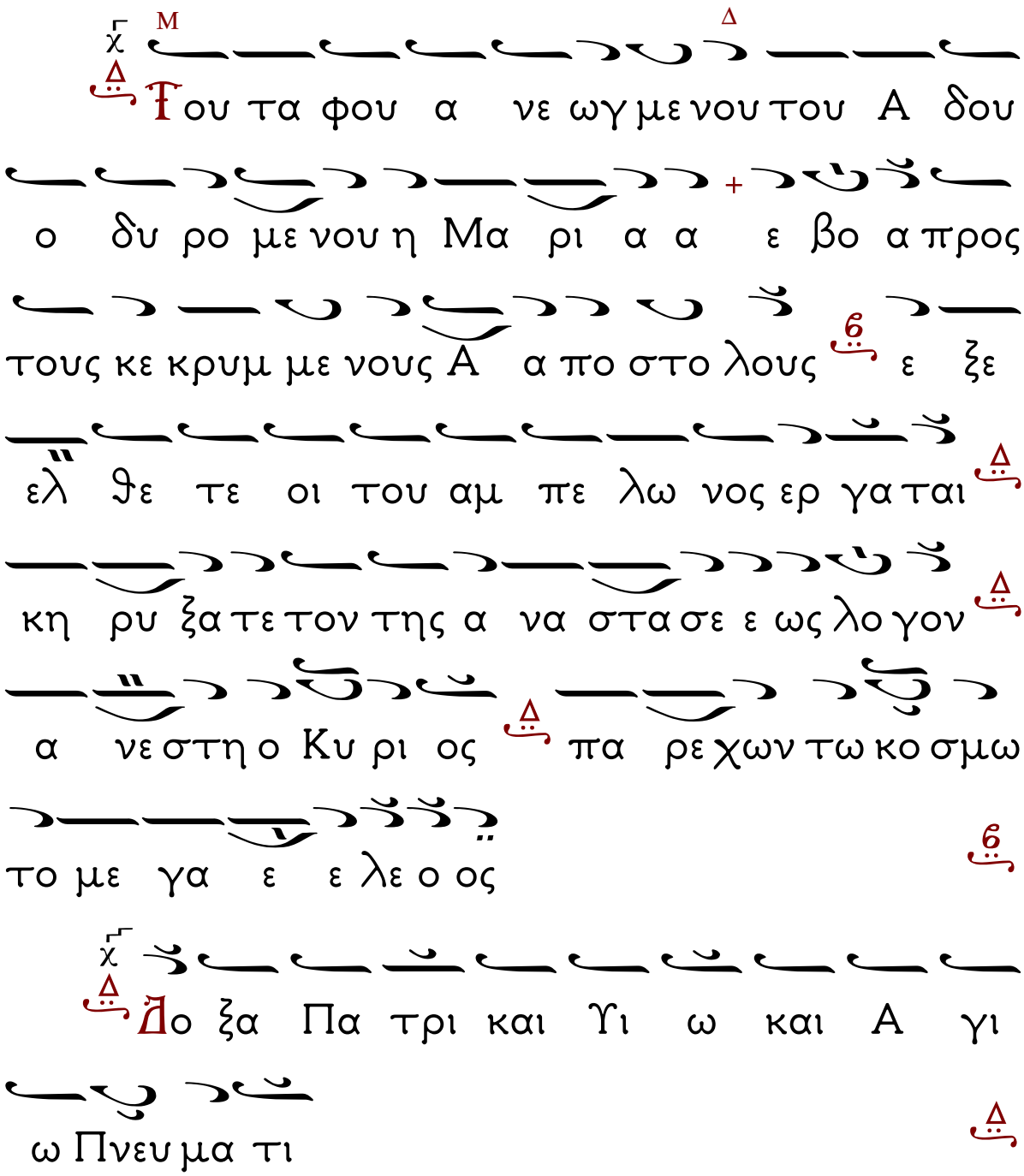

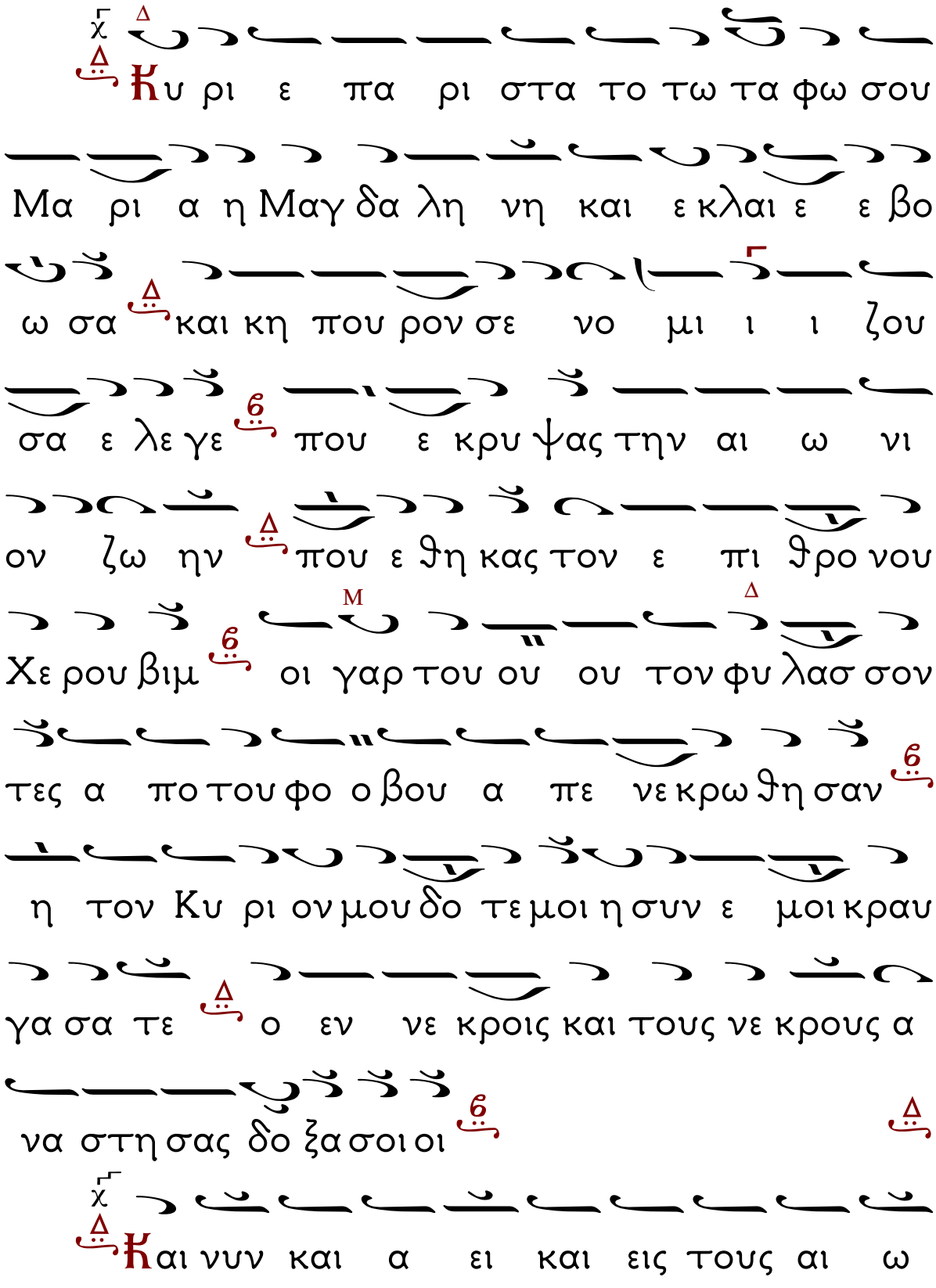
Κυ ρι ε πα ρι στα το τω τα φω σου
Μα ρι α η Μαγ δα λη νη και ε κλαι ε ε βο
ω σα και κη που ρον σε νο μι ι ι ζου
σα ε λε γε που ε κρυ ψας την αι ω νι
ον ζω ην που ε θη κας τον ε πι θρο νου
Χε ρου βιμ οι γαρ του ου ου τον φυ λασ σον
τες α πο του φο ο βου α πε νε κρω θη σαν
η τον Κυ ρι ον μου δο τε μοι η συν ε μοι κραυ
γα σα τε ο εν νε κροις και τους νε κρους α
να στη σας δο ξα σοι οι
Και νυν και α ει και εις τους αι ω

νας των αι ω νων α μην

Ο την ευ λο γη με νην κα λε σας σου ου

Μη τε ρα ηλ θες ε πι το πα θος ε κου σι α

βου λη λαμ ψας εν τω Σταυ ρω α να ζη τη

σαι θε λων τον Α δαμ λε γων τοις Αγ γε

λοις συγ χα α ρη τε μοι ο τι ευ ρε θη η

α πο λο με νη δραχ μη ο παν τα σο φως οι

κο νο μη σας δο ξα σοι οι

Μετὰ τὴν β΄ Στιχολογίαν. Ἡ ζω η εν τω

τα φω α νε κει το και σφρα γις εν τω λι θω

ε πε ε κει το ως βα σι λε α υ πνουν τα

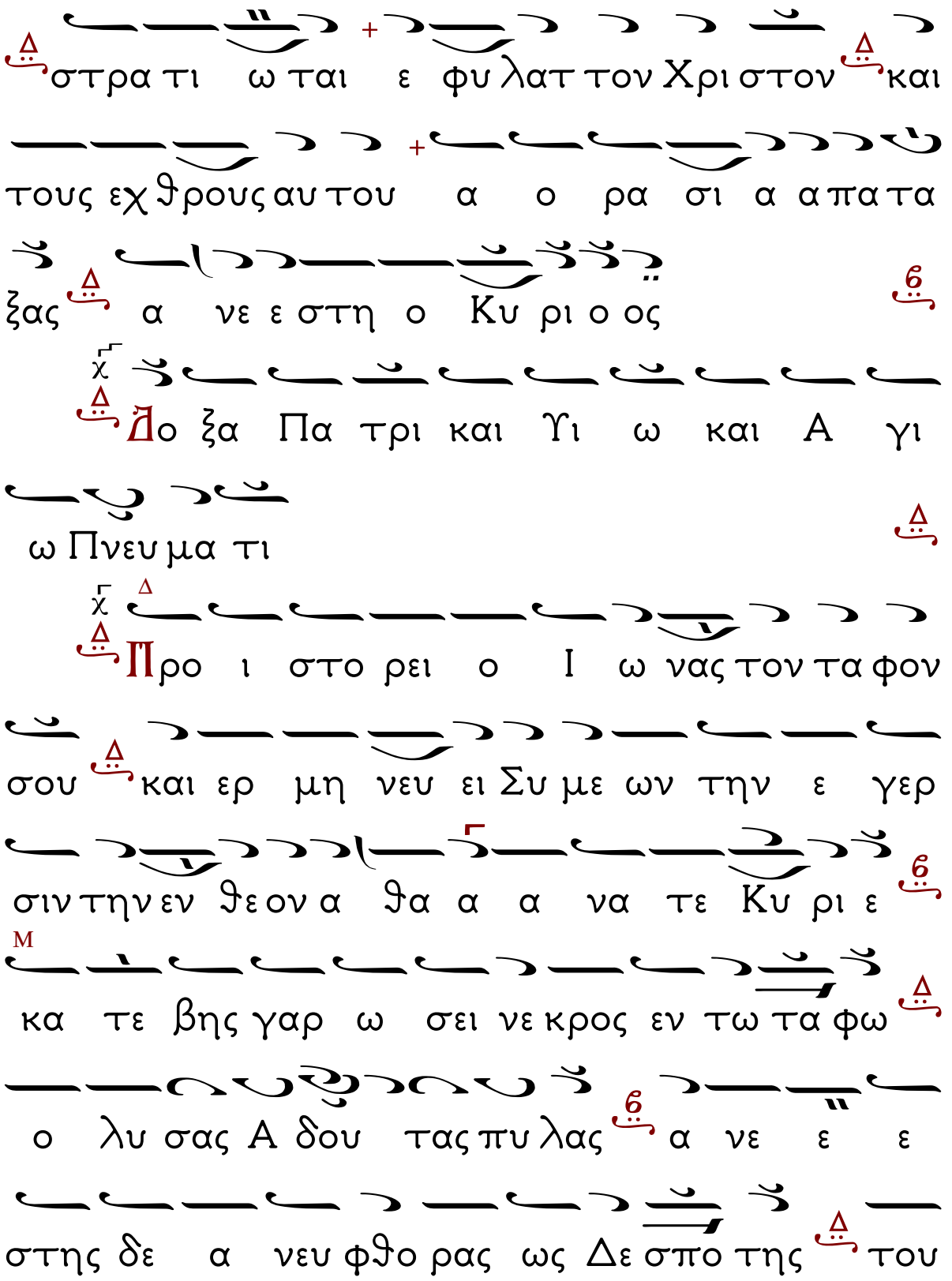
στρα τι ω ται ε φυ λατ τον Χρι στον και
τους εχθρους αυ του α ο ρα σι α απα τα
ξας α νε ε στη ο Κυ ρι ο ος
Δο ξα Πα τρι και Υι ω και Α γι
ω Πνευ μα τι
Προ ι στο ρει ο Ι ω νας τον τα φον
σου και ερ μη νευ ει Συ με ων την ε γερ
σιν την εν θε ον α θα α α να τε Κυ ρι ε
κα τε βης γαρ ω σει νε κρος εν τω τα φω
ο λυ σας Α δου τας πυ λας α νε ε ε
στης δε α νευ φθο ρας ως Δε σπο της του

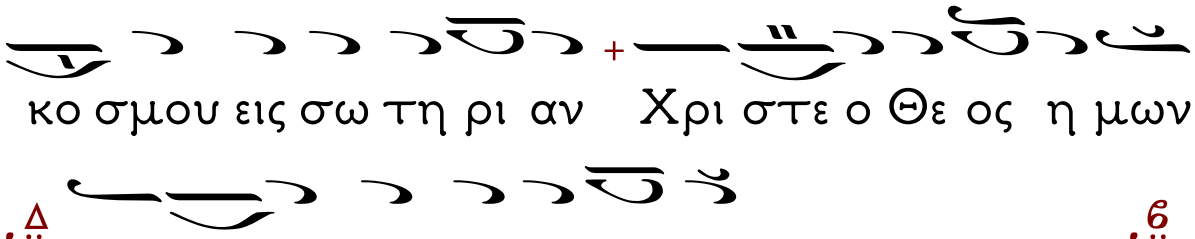

κο σμου εις σω τη ρι αν Χρι στε ο Θε ος η μων

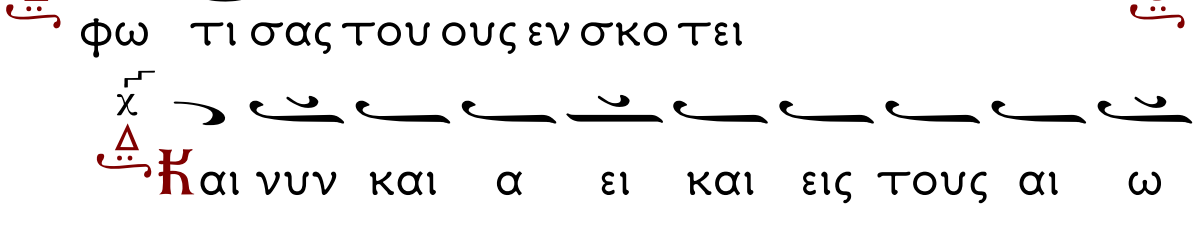

φω τι σας του ους εν σκο τει

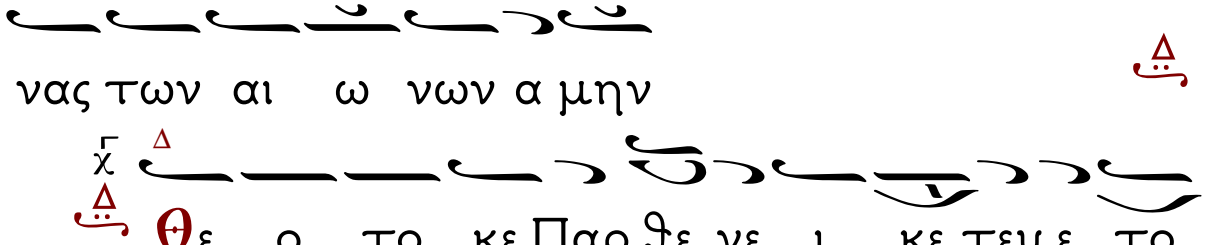

Και νυν και α ει και εις τους αι ω

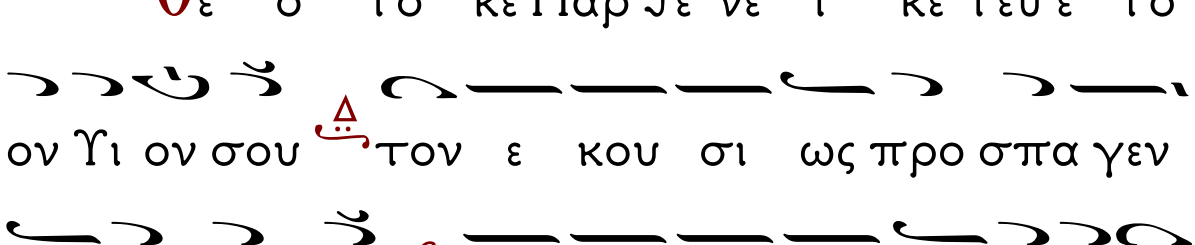

νας των αι ω νων α μην

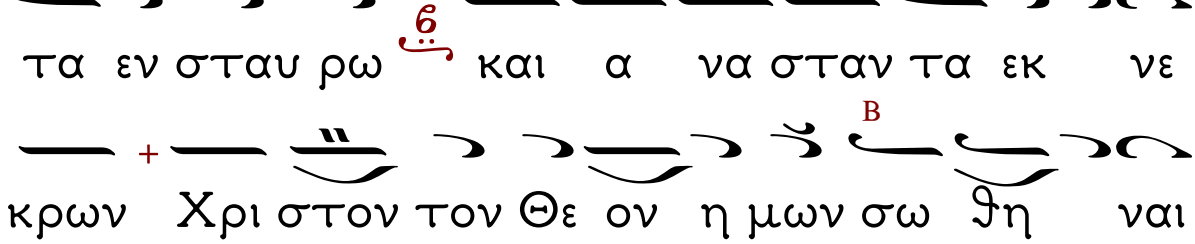

Θε ο το κε Παρ θε νε ι κε τευ ε το

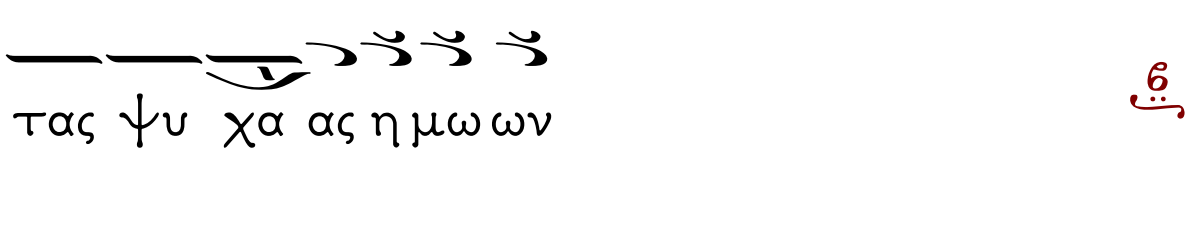

ον Υι ον σου τον ε κου σι ως προ σπα γεν



τα εν σταυ ρω και α να σταν τα εκ νε

κρων Χρι στον τον Θε ον η μων σω θη ναι



τας ψυ χα ας η μω ων

# Εὐλογητάρια.

Ἦχος λ̇ π̇ ϊ̇ Πα

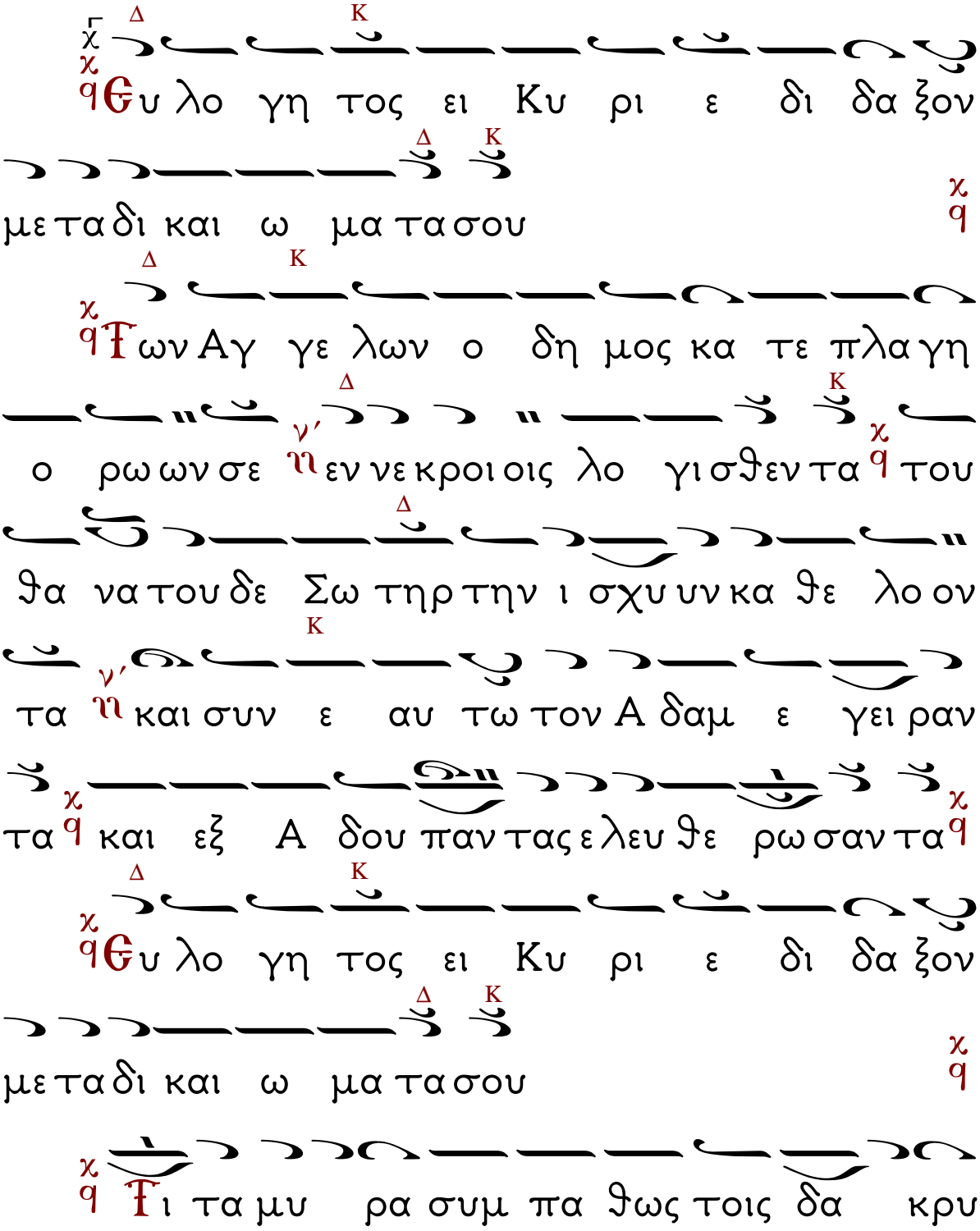

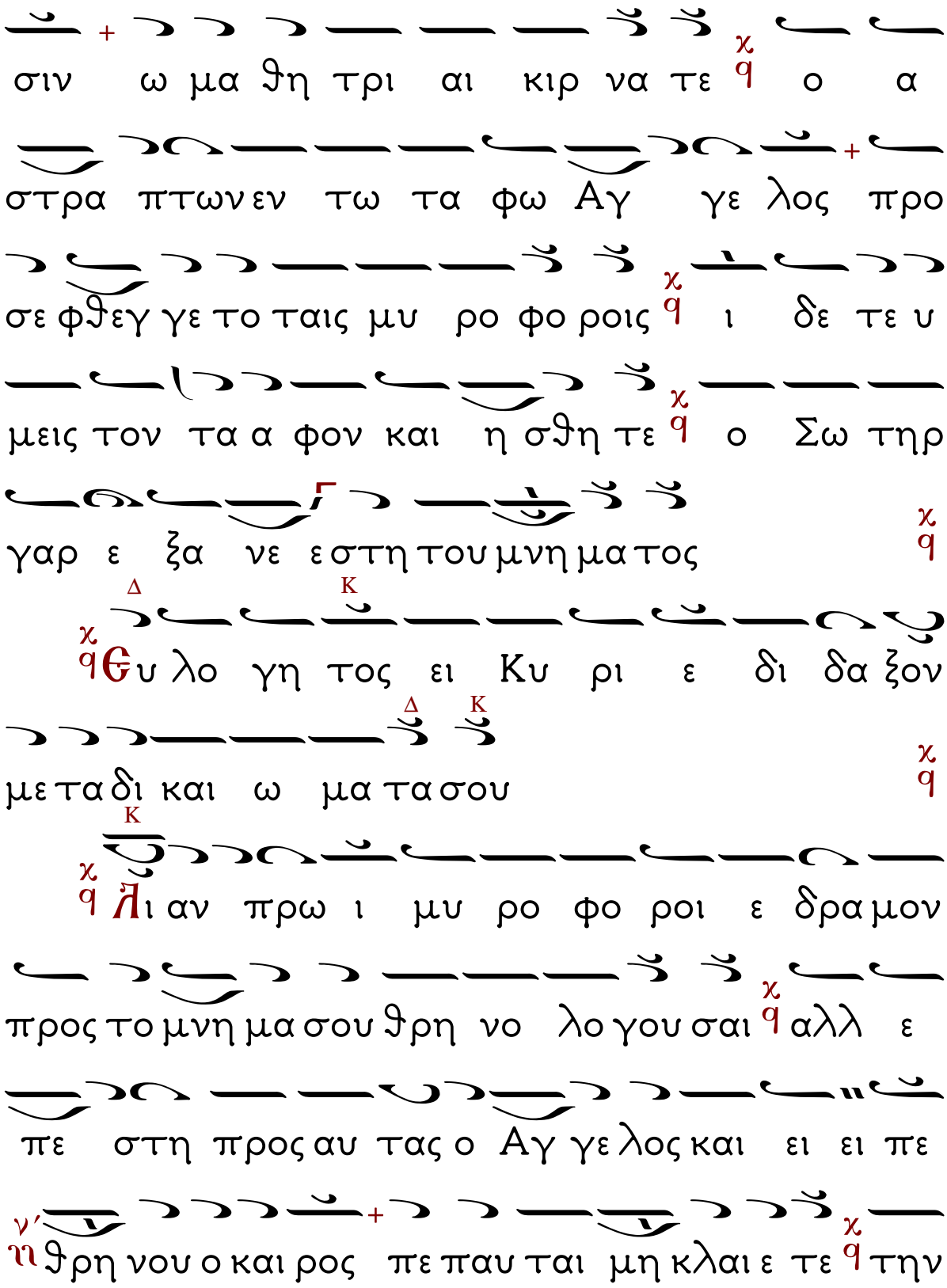
σιν ω μα θη τρι αι κιρ να τε χ ο α
στρα πτων εν τω τα φω Αγ γε λος προ
σε φθεγ γε το ταις μυ ρο φο ροις χ ι δε τε υ
μεις τον τα α φον και η σθη τε χ ο Σω τηρ
γαρ ε ξα νε εστη του μνη μα τος χ
Δ Κ
χ Θυ λο γη τος ει Κυ ρι ε δι δα ξον
Δ Κ
με τα δι και ω μα τα σου χ
Κ
χ Λι αν πρω ι μυ ρο φο ροι ε δρα μον
προς το μνη μα σου θρη νο λο γου σαι χ αλλ ε
πε στη προς αυ τας ο Αγ γε λος και ει ει πε
ν' θρη νου ο και ρος πε παυ ται μη κλαι ε τε χ την

Α να στα σιν δε Α πο στο λοις ει πα τε
Δ Κ
Ευ λο γη τος ει Κυ ρι ε δι δα ξον
Δ Κ
με τα δι και ω μα τα σου
Μ Κ
Μυ ρο φο ροι γυ ναι κες με τα μυ ρων
ελ θου ου σαι προς το μνη μα σου Σω τερ ε
νη χουν το Αγ γε ε λου προς αυ τας φθεγ γο
με ε νου ν' τι με τα νε κρων τον ζω ων τα λο
γι ζε σθε ως Θε ος γαρ ε ξα νε ε στη
του μνη μα τος
Δο ξα Πα τρι και Υι ω και Α γι ω Πνευ
μα τι

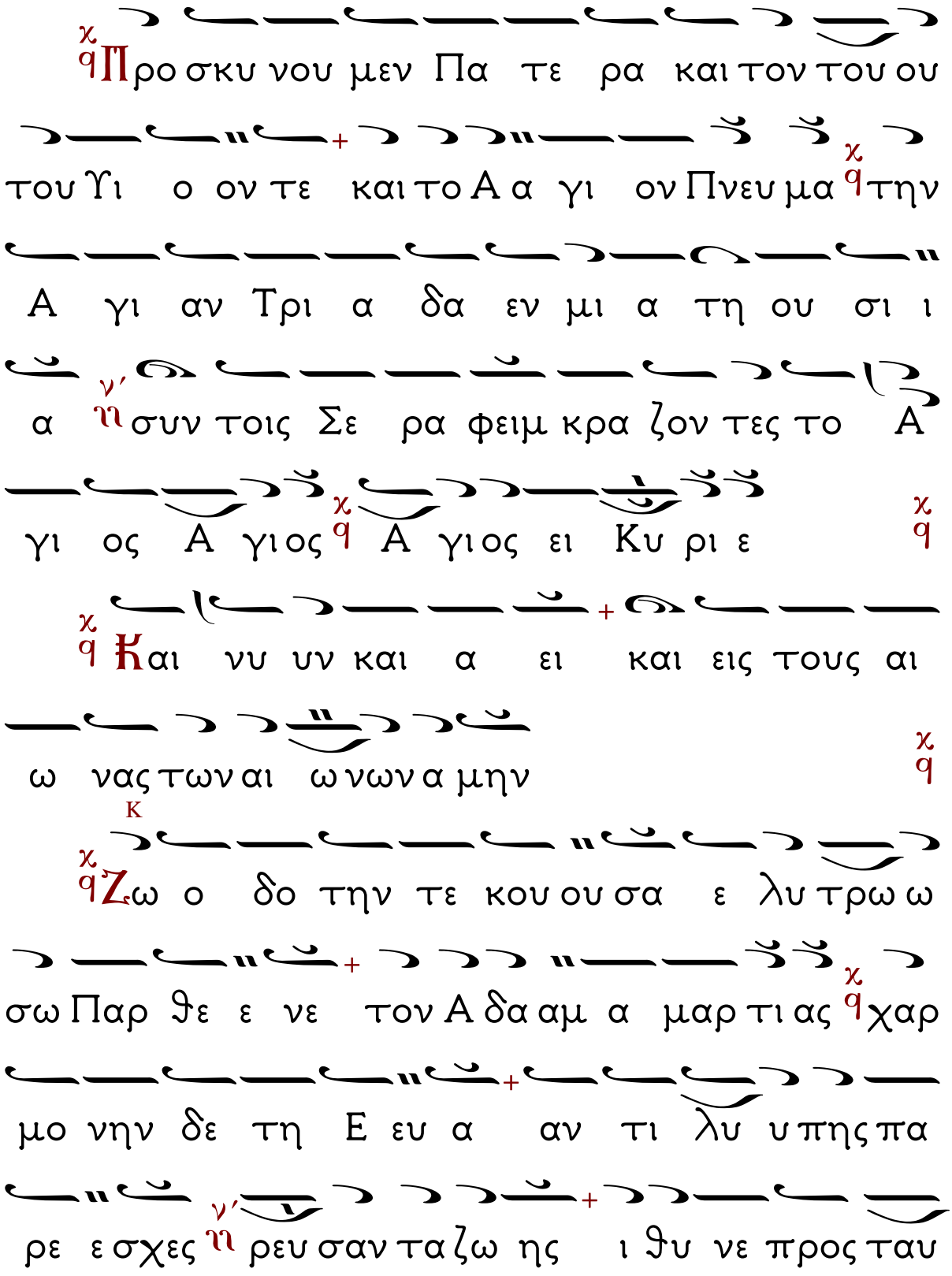
Προσκυνουμεν Πατερα και τον τουου
τουΥιοον τε και τοΑγιον Πνευμα την
Αγιαν Τριαδα ενμιαν τηουσιι
α συν τοις Σεραφειμ κραζοντες το Α
γιος Αγιος Αγιος ει Κυριε
Και νυν και αει και εις τους αι
ωνας των αιωνων αμην
Ζω ο δοτην τε κουουσα ε λυτρωω
σω Παρθε ε νε τον Αδαμ α μαρτιας χαρ
μονην δε τη Ευα αν τι λυ υπης πα
ρε εσχες ρευσαν ταζω ης ι θυ νε προς ταυ

την δε ο εκ σου σαρ κω θεις Θε ος και αν


θρω πος

χ
ϥ

χ
ϥ Ἀλ λη λου ι α αλ λη λου ι α
ν΄
ιη

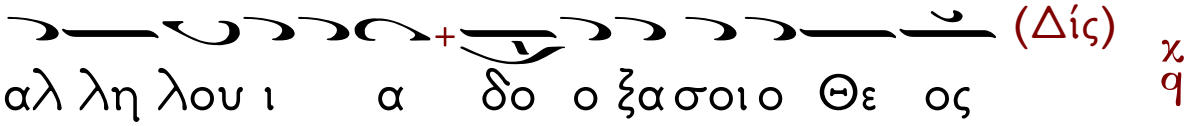
αλ λη λου ι α δο ο ξα σοι ο Θε ος
(Δίς)

χ
ϥ

Τὸ γ΄.

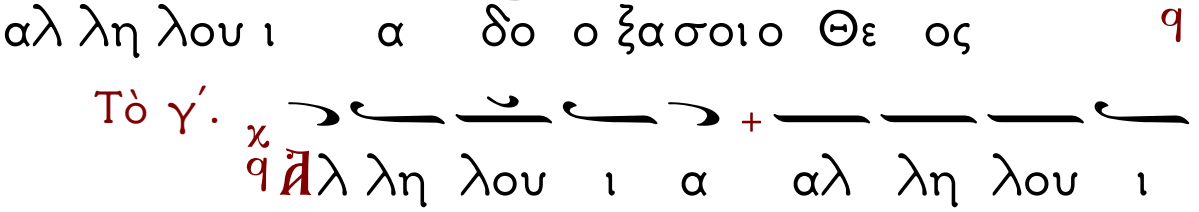
χ
ϥ Ἀλ λη λου ι α αλ λη λου ι
α αλ λη λου ι ι ι α δο ξα σοι ο Θε
ο ο ο ος

χ
ϥ

Ἡ Ὑπακοή.

Τῷ ἑκουσίῳ καὶ ζωοποιῷ σου θανάτῳ Χριστέ, πύλας τοῦ Ἅδου συντρίψας ὡς Θεός, ἤνοιξας ἡμῖν τὸν πάλαι Παράδεισον· καὶ ἀναστὰς ἐκ τῶν νεκρῶν, ἐῤῥύσω ἐκ φθορᾶς τὴν ζωὴν ἡμῶν.

Οἱ Ἀναβαθμοί.

Ἀντίφωνον Α'.

Θν τω ου ρα νω τους ο φθαλ μους μου αι ρω προς σε Λο γε οι κτει ρον με ι ι να ζω σοι

Θ λε η σον η μας τους ε ξου θε ε νη με νους κα ταρ τι ζων ευ χρη στα σκευ η η σου Λο γε

Δο ξα Πα τρι και Υι ω και Α γι

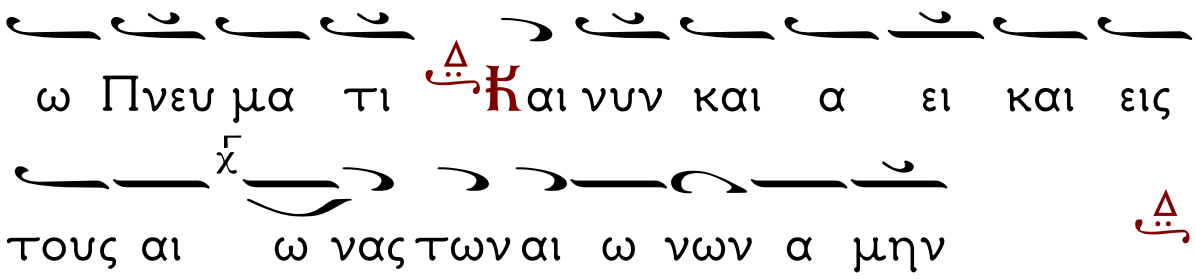
ω Πνευ μα τι Και νυν και α ει και εις
τους αι ω νας των αι ω νων α μην

Ἅ γι ω Πνευ μα τι παν σω στι κη η αι
τι α ει τι νι του των κατ α ξι ι αν πνευ

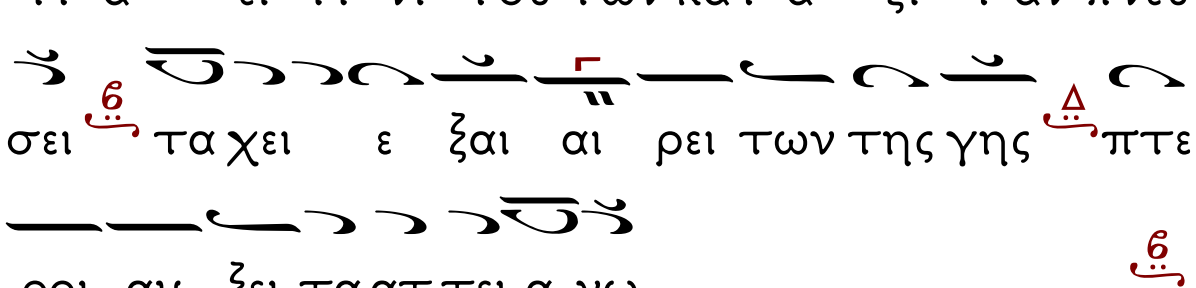
σει τα χει ε ξαι αι ρει των της γης πτε
ροι αυ ξει τα ατ τει α νω

Ἀντίφωνον Β'.

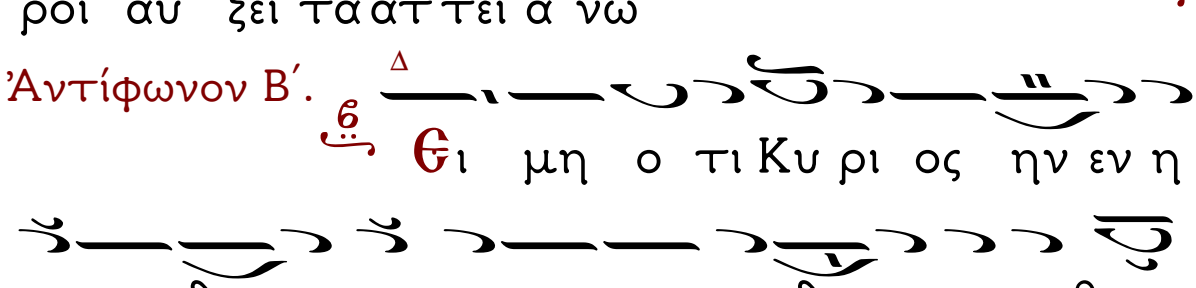
Θι μη ο τι Κυ ρι ος ην εν η
μιν ου δεις η μων αν τι σχειν η δυ να το εχ θρου
πα λαι σμα οι νι κων τες γαρ εν θε εν υ ψουν
ται

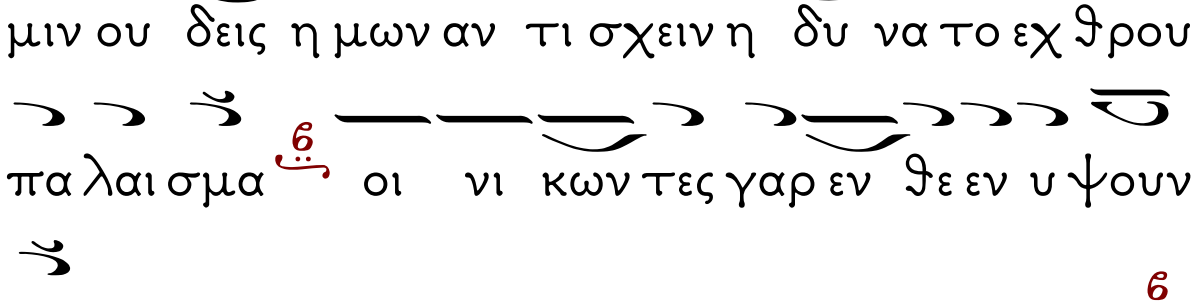
Ῥοις ο δου σιν αυ των μη μου λη

φθει τω η ψυ χη ως στρου θι ι ον Λο γε

οι μοι πως μελ λω των εχ θρων ρυ σθη ναι φι

λα μαρ τη μω ων υ παρ χων

Δο ξα Πα τρι και Υι ω και Α γι

ω Πνευ μα τι Και νυν και α ει και εις

τους αι ω νας των αι ω νων α μην

Α γι ω Πνευ μα τι εν θε ω σι ις τοις

πα σιν ευ δο κι α συ νε σις ει ρη νη και η

ε ευ λο γι α ι σουρ γον γαρ τω Πα τρι ε

στι ι και Λο γω

Ἀντίφωνον Γ΄.

Οι πε ποι θο τες ε πι Κυ ρι

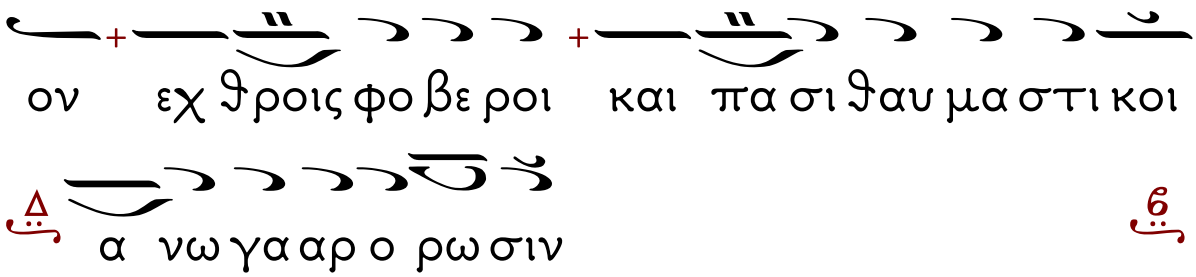
ον εχ θροις φο βε ροι και πα σι θαυ μα στι κοι
α νω γα αρ ο ρω σιν

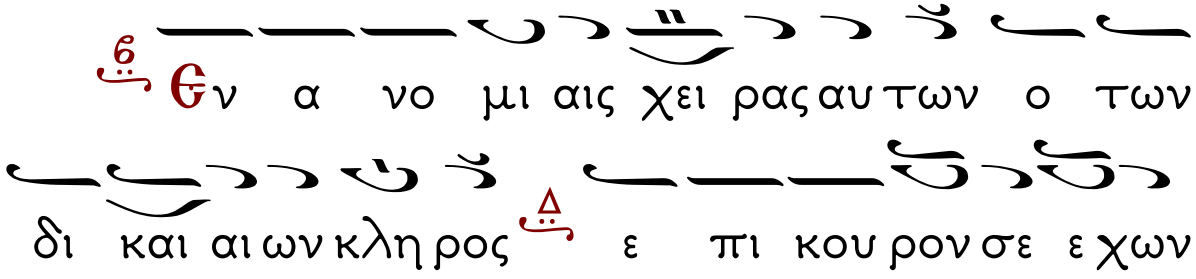
Θν α νο μι αις χει ρας αυ των ο των
δι και αι ων κλη ρος ε πι κου ρον σε εχ ων
Σω τερ ου ουκ εκ τει νει

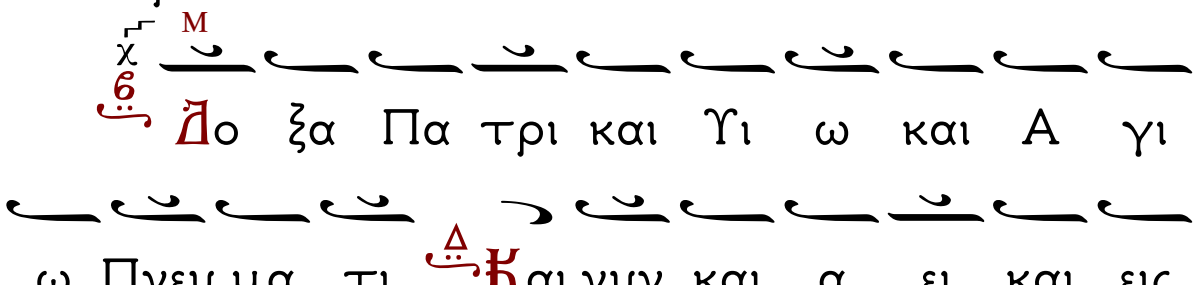
Δο ξα Πα τρι και Υι ω και Α γι
ω Πνευ μα τι Και νυν και α ει και εις
τους αι ω νας των αι ω νων α μην

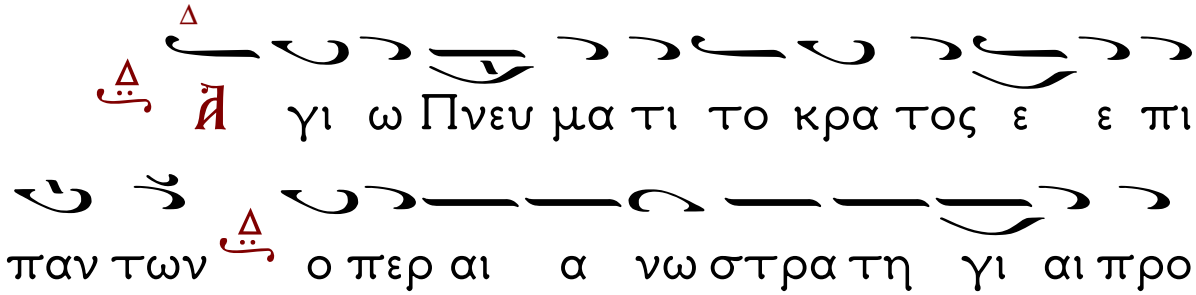
Α γι ω Πνευ μα τι το κρα τος ε ε πι
παν των ο περ αι α νω στρα τη γι αι προ
σκυ νου σι συν πα σι πνο η η των

ὁ β΄ χορός

Προκείμενον.

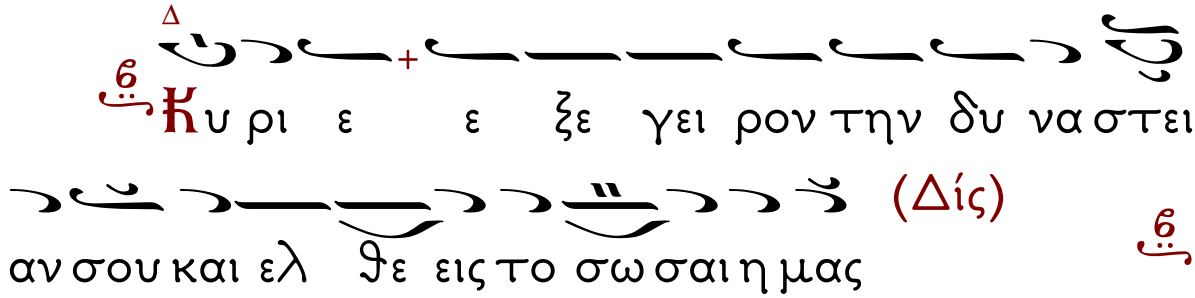


Στίχ. Ὁ ποιμαίνων Ἰσραήλ, πρόσχες, ὁ ὁδηγῶν ὡσεὶ πρόβατα τὸν Ἰωσήφ.

Τὸ Τρίτον.

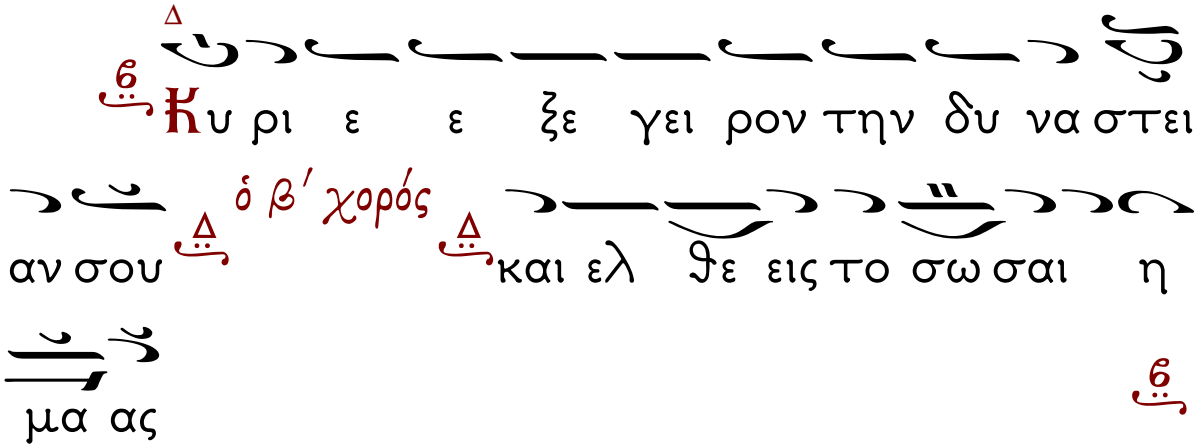

Τάξις Ἑωθινοῦ Εὐαγγελίου.
Πᾶσα Πνοὴ Αἰνεσάτω.

Ὁ Διάκονος: Τοῦ Κυρίου δεηθῶμεν.

Ὁ Χορός:

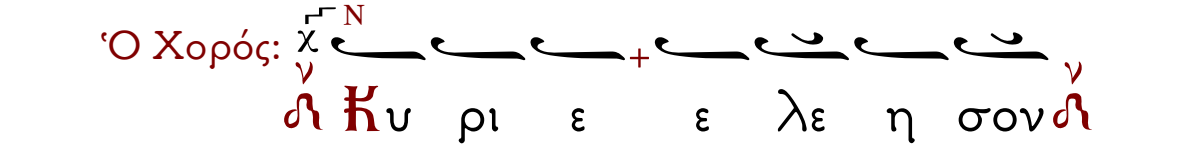


Ὁ Ἱερεὺς: Ὅτι Ἅγιος εἶ ὁ Θεὸς ἡμῶν, ...

Ὁ Χορός:

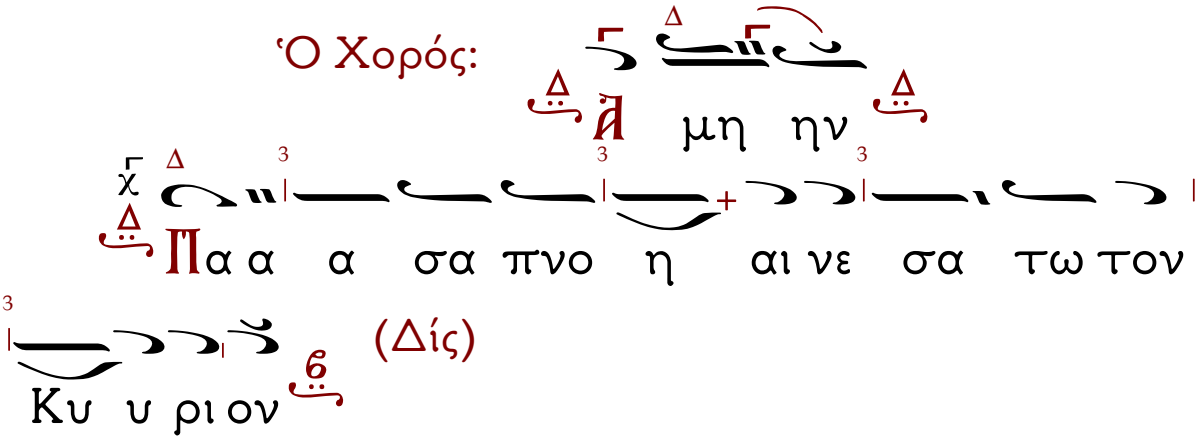


(Δίς)

Τὸ τρίτον.

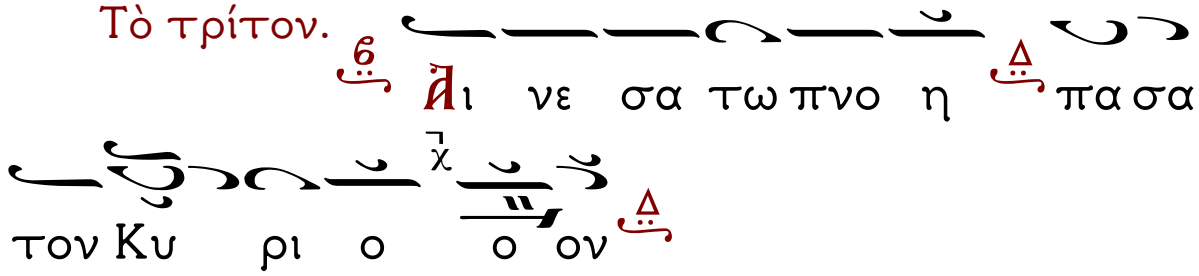


Ὁ Διάκονος: Καὶ ὑπὲρ τοῦ καταξιωθῆναι .. Ὁ χορός:

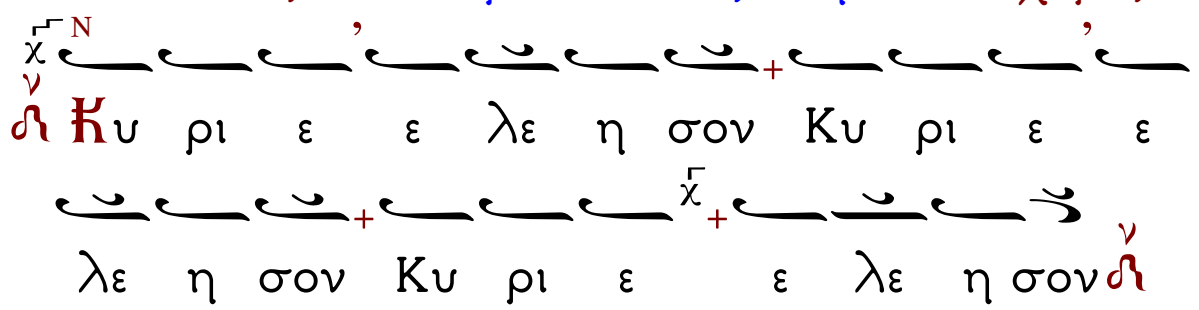


Ὁ Διάκονος: Σοφία. Ὀρθοί, ἀκούσωμεν τοῦ ἁγίου Εὐαγγελίου. Ὁ Ἱερεὺς: Εἰρήνη πᾶσι.

Ὁ Χορός: Καὶ τῷ πνεύματί σου

Ὁ Ἱερεύς: Ἐκ τοῦ κατὰ (...) Ἁγίου Εὐαγγελίου τὸ ἀνάγνωσμα.

Ὁ Διάκονος: Πρόσχωμεν.

ὁ Χορός: Δόξα σοι Κύριε δόξα σοι

Ὁ Ἱερεύς: ( Ἀνάγνωσις Ἑωθινοῦ Εὐαγγελίου)

Ὁ Χορός: Δόξα Σοι, Κύριε, δόξα σοι.

Ἀνάστασιν Χριστοῦ θεασάμενοι, προσκυνήσωμεν Ἅγιον, Κύριον, Ἰησοῦν τὸν μόνον ἀναμάρτητον. Τὸν Σταυρόν σου, Χριστέ, προσκυνοῦμεν, καὶ τὴν ἁγίαν σου Ἀνάστασιν ὑμνοῦμεν καὶ δοξάζομεν. Σὺ γὰρ εἶ Θεὸς ἡμῶν, ἐκτὸς σοῦ ἄλλον οὐκ οἴδαμεν, τὸ ὄνομά σου ὀνομάζομεν. Δεῦτε πάντες οἱ πιστοί, προσκυνήσωμεν τὴν τοῦ Χριστοῦ ἁγίαν Ἀνάστασιν. Ἰδοὺ γὰρ ἦλθε διὰ τοῦ Σταυροῦ, χαρὰ ἐν ὅλῳ τῷ κόσμῳ. Διὰ παντὸς εὐλογοῦντες τὸν Κύριον, ὑμνοῦμεν τὴν Ἀνάστασιν αὐτοῦ· Σταυρὸν γὰρ ὑπομείνας δι' ἡμᾶς, θανάτῳ θάνατον ὤλεσεν.

Εἶτα ψάλλεται ὁ Ν΄ Ψαλμός.

Ἦχος Δι

Θ λε η μον ε λε η σον με ο Θε ος

κα τα το με γα ε λε ος σου και κα

τα το πλη θος των οι κτιρ μων σου ε ξα λει

ψον το α νο μη μα μου

Θ πι πλει ον πλυ νον με α πο της

α νο μι ας μου και α πο της α μαρ τι ας

μου κα θα ρι σον με

Ο ο τι την α νο μι αν μου ε

γω γι νω σκω και η α μαρ τι α μου ε

νω πι ον μου ε στι δι α παν τος

Δ Coι μο νω η μαρ τον ☿ και το πο νη

ρον ε νω πι ον σου ε ποι η σα Δ ο πως αν δι

και ω θης εν τοις λο γοις σου ☿ και νι κη σης

εν τω κρι νε σθαι σε ϛ

ϛ Ι δου γαρ εν α νο μι αις συ νε λη

φθην Δ και εν α μαρ τι ι αις ζ' ε κισ ση σε

με η μη τηρ μου ϛ

ϛ Ι δου γαρ α λη θει αν η γα πη σας

Δ τα α δη λα και τα κρυ φι α ☿ της σο φι

ας σου ε δη λω σας μοι ϛ

ϛ Ρ αν τι εις με υσ σω πω και κα θα

ρι σθη σο μαι πλυ νεις με και υ περ χι

ο ο να λευ καν θη σο μαι

Ἀ κου τι εις μοι α γαλ λι α σιν

και ευ φρο συ υ νην α γαλ λι α σον ται ο

στε α τε τα πει νω με ε ε να

Ἀ πο στρε ψον το προ σω πον σου

α πο των α μαρ τι ων μου και πα σας τας

α νο μι ας μου ε ξα λει ψον

Καρ δι αν κα θα ραν κτι σον εν ε

μοι ο Θε ος και πνευ μα ευ θες εγ και νι

σον εν τοις εγ κα τοις μου

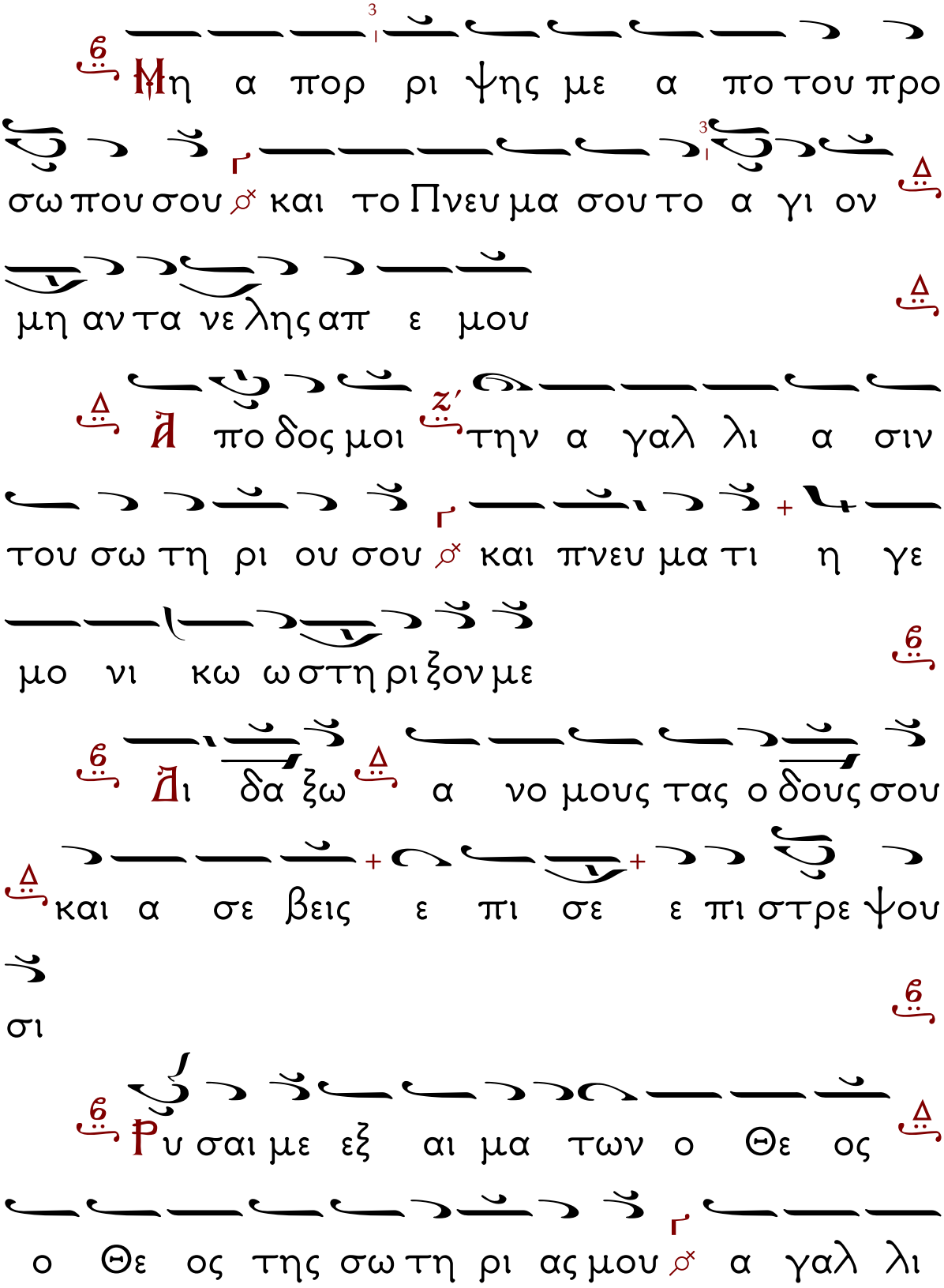
Μη α πορ ρι ψης με α πο του προ
σω που σου και το Πνευ μα σου το α γι ον
μη αν τα νε λης απ ε μου
Ἀ πο δος μοι την α γαλ λι α σιν
του σω τη ρι ου σου και πνευ μα τι η γε
μο νι κω ω στη ρι ξον με
Ἀι δα ξω α νο μους τας ο δους σου
και α σε βεις ε πι σε ε πι στρε ψου
σι
Ρυ σαι με εξ αι μα των ο Θε ος
ο Θε ος της σω τη ρι ας μου α γαλ λι

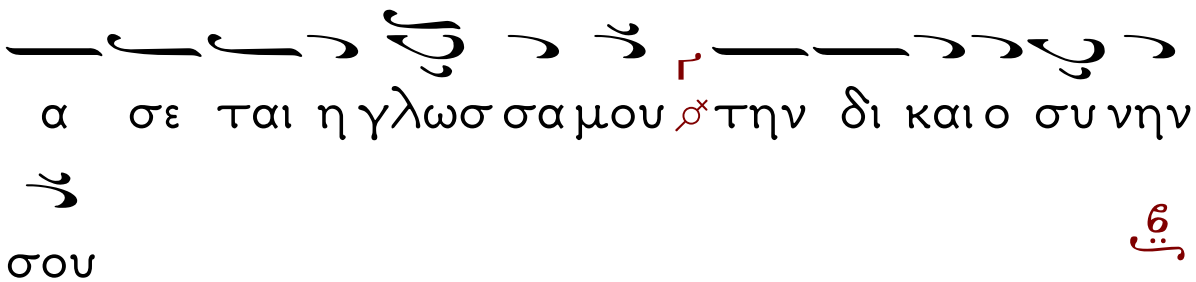
α σε ται η γλωσ σα μου ♂ την δι και ο συ νην
σου

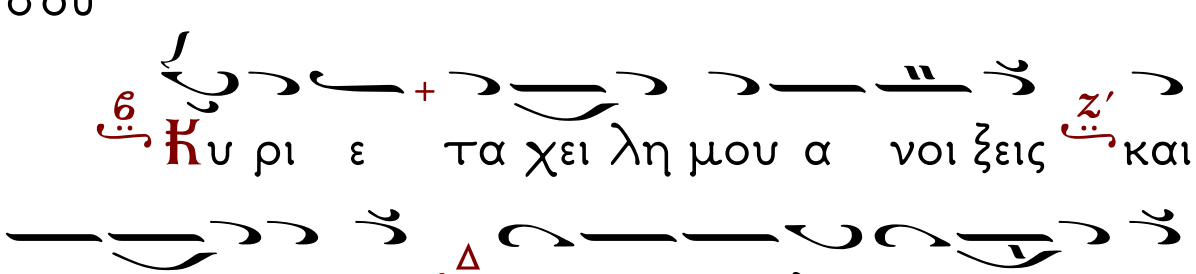
Κυ ρι ε τα χει λη μου α νοι ξεις και
το στο ο μα μου α ναγ γε λει την αι νε σιν
σου

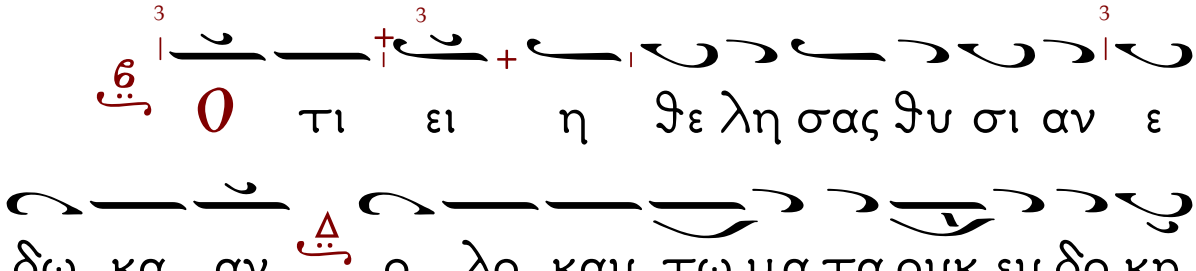
Ο τι ει η θε λη σας θυ σι αν ε
δω κα αν ο λο καυ τω μα τα ουκ ευ δο κη
σεις

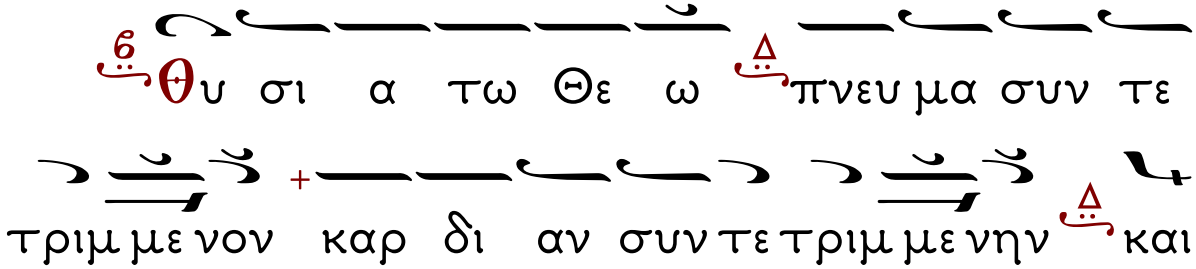
Θυ σι α τω Θε ω πνευ μα συν τε
τριμ με νον καρ δι αν συν τε τριμ με νην και
τε τα πει νω με νην ο Θε ος ουκ ε ξου δε

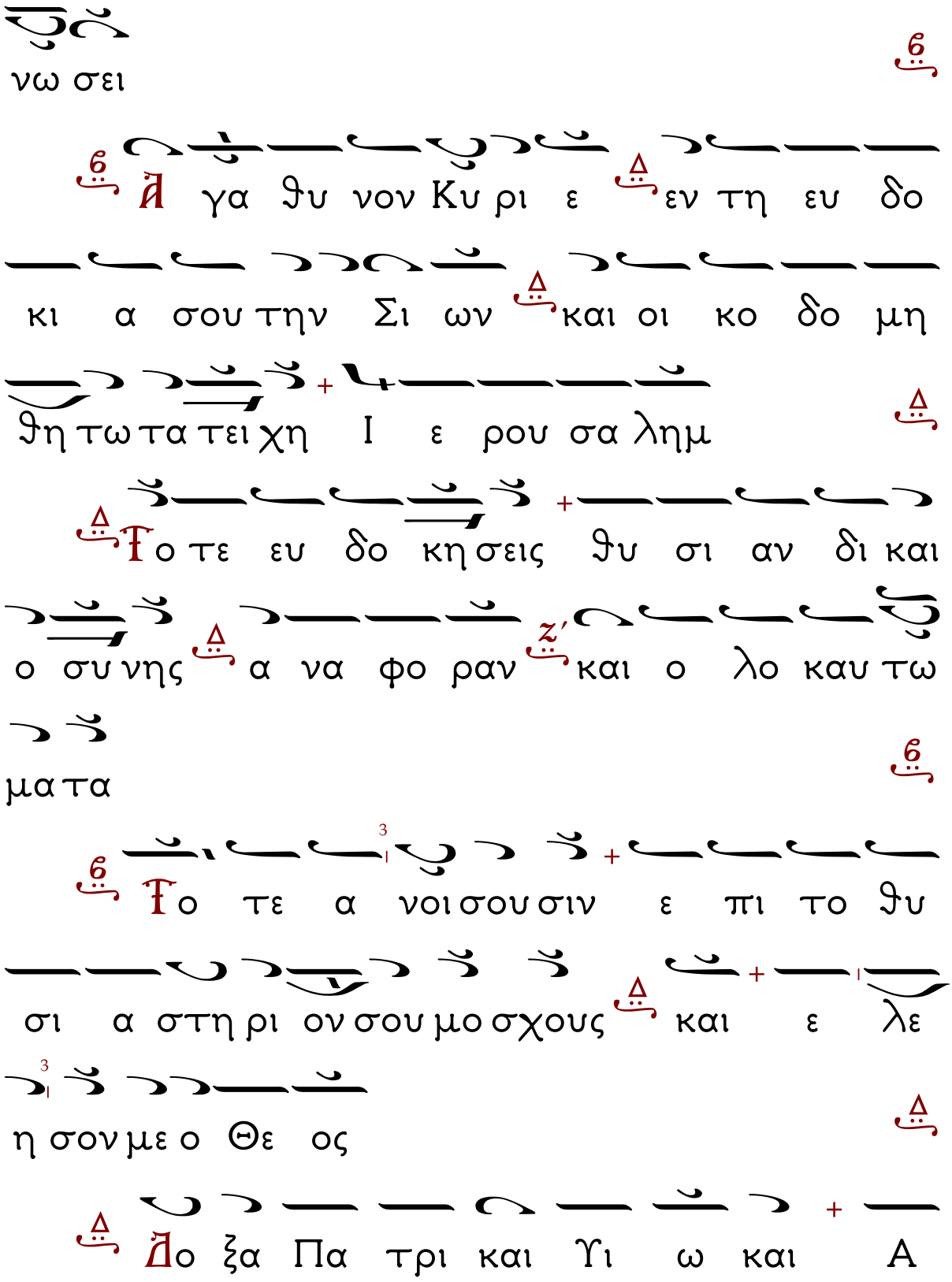
νω σει
Ἀ γα θυ νον Κυ ρι ε εν τη ευ δο
κι α σου την Σι ων και οι κο δο μη
θη τω τα τει χη Ι ε ρου σα λημ
Το τε ευ δο κη σεις θυ σι αν δι και
ο συ νης α να φο ραν και ο λο καυ τω
μα τα
Το τε α νοι σου σιν ε πι το θυ
σι α στη ρι ον σου μο σχους και ε λε
η σον με ο Θε ος
Δο ξα Πα τρι και Υι ω και Α

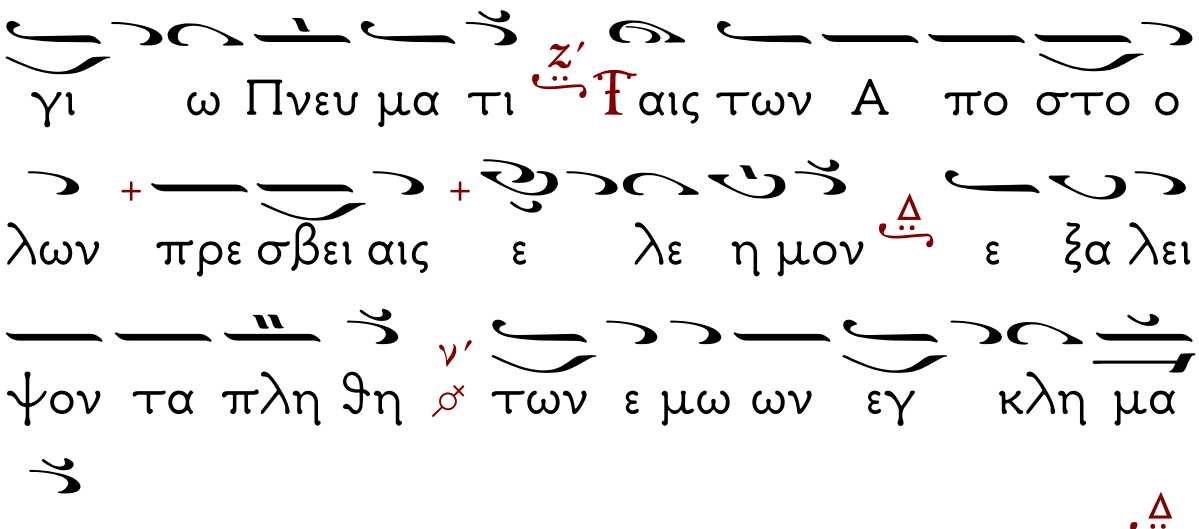
γι ω Πνευ μα τι ζ' Ϝαις των Α πο στο ο
λων πρε σβει αις ε λε η μον ε ξα λει
ψον τα πλη θη ν' των ε μω ων εγ κλη μα
των

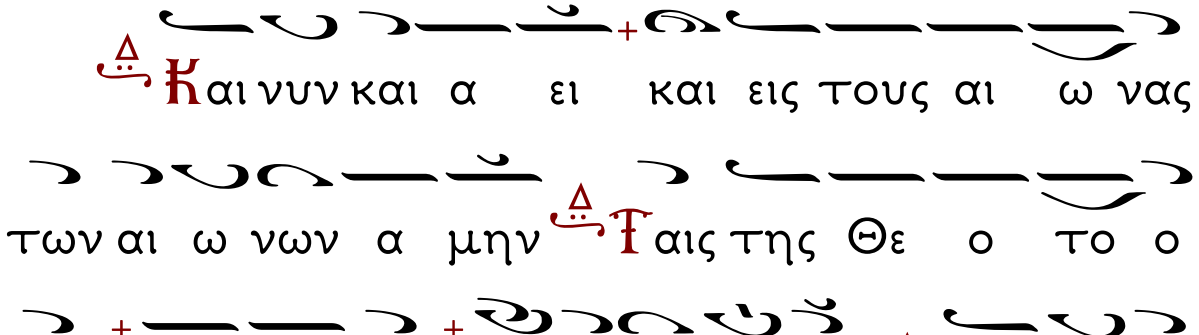
Και νυν και α ει και εις τους αι ω νας
των αι ω νων α μην Ϝαις της Θε ο το ο
κου πρε σβει αις ε λε η μον ε ξα λει
ψον τα πλη θη ν' των ε μω ων εγ κλη μα
των

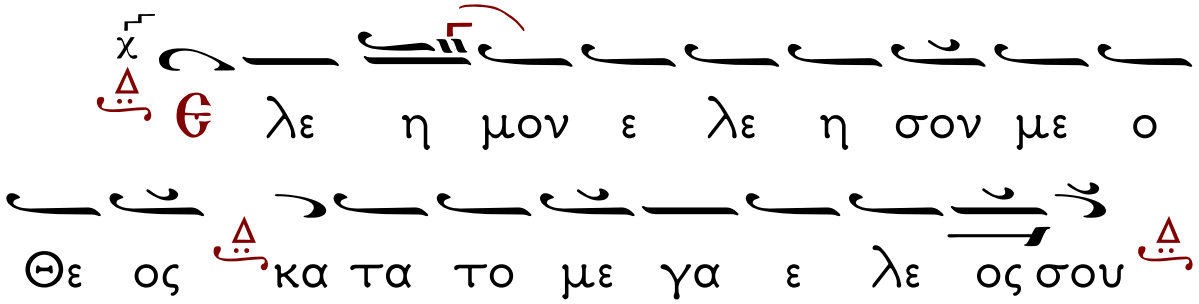
Θ λε η μον ε λε η σον με ο
Θε ος κα τα το με γα ε λε ος σου

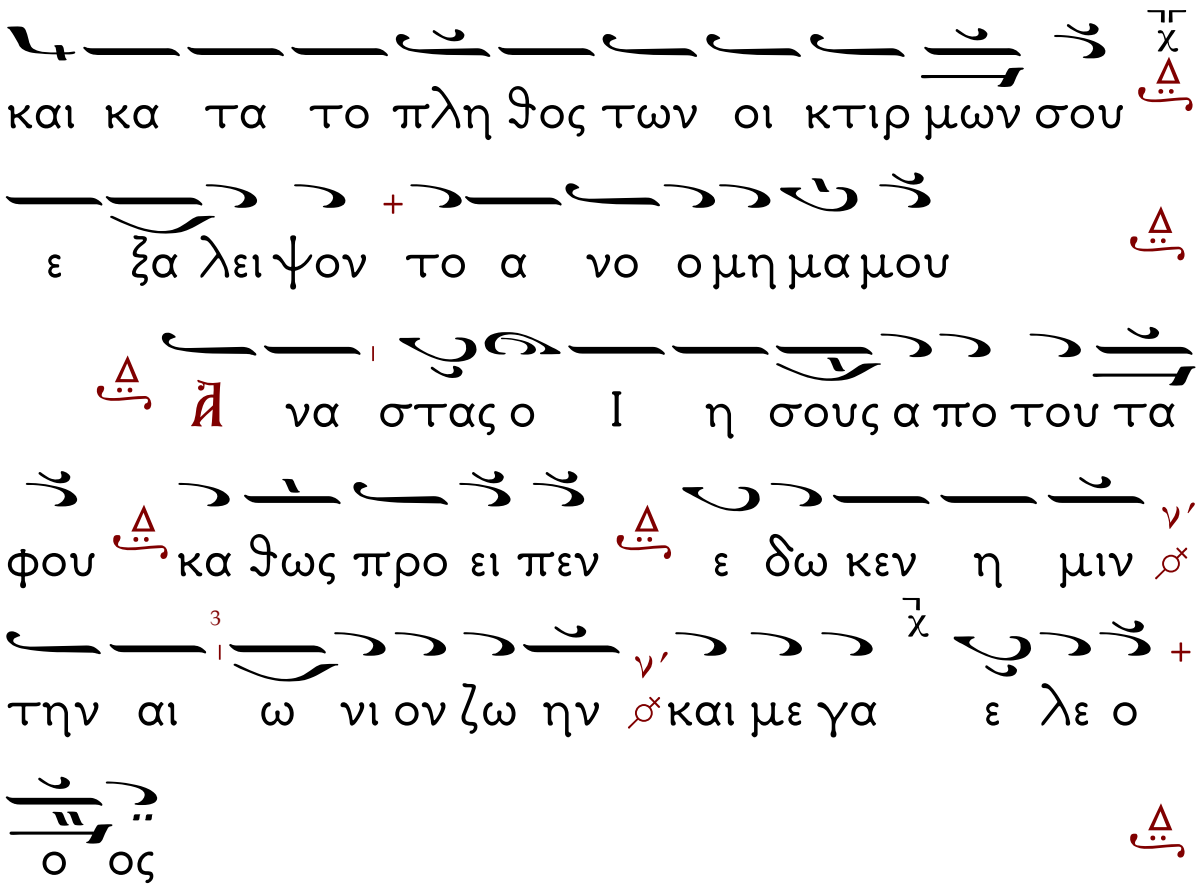
και κα τα το πλη θος των οι κτιρ μων σου
ε ξα λει ψον το α νο ο μη μα μου
Ἀ να στας ο Ι η σους α πο του τα
φου κα θως προ ει πεν ε δω κεν η μιν
την αι ω νι ον ζω ην και με γα ε λε ο
ο ος

Σῶσον, ὁ Θεός, τὸν λαόν Σου... Κύριε, ἐλέησον (ιβ').

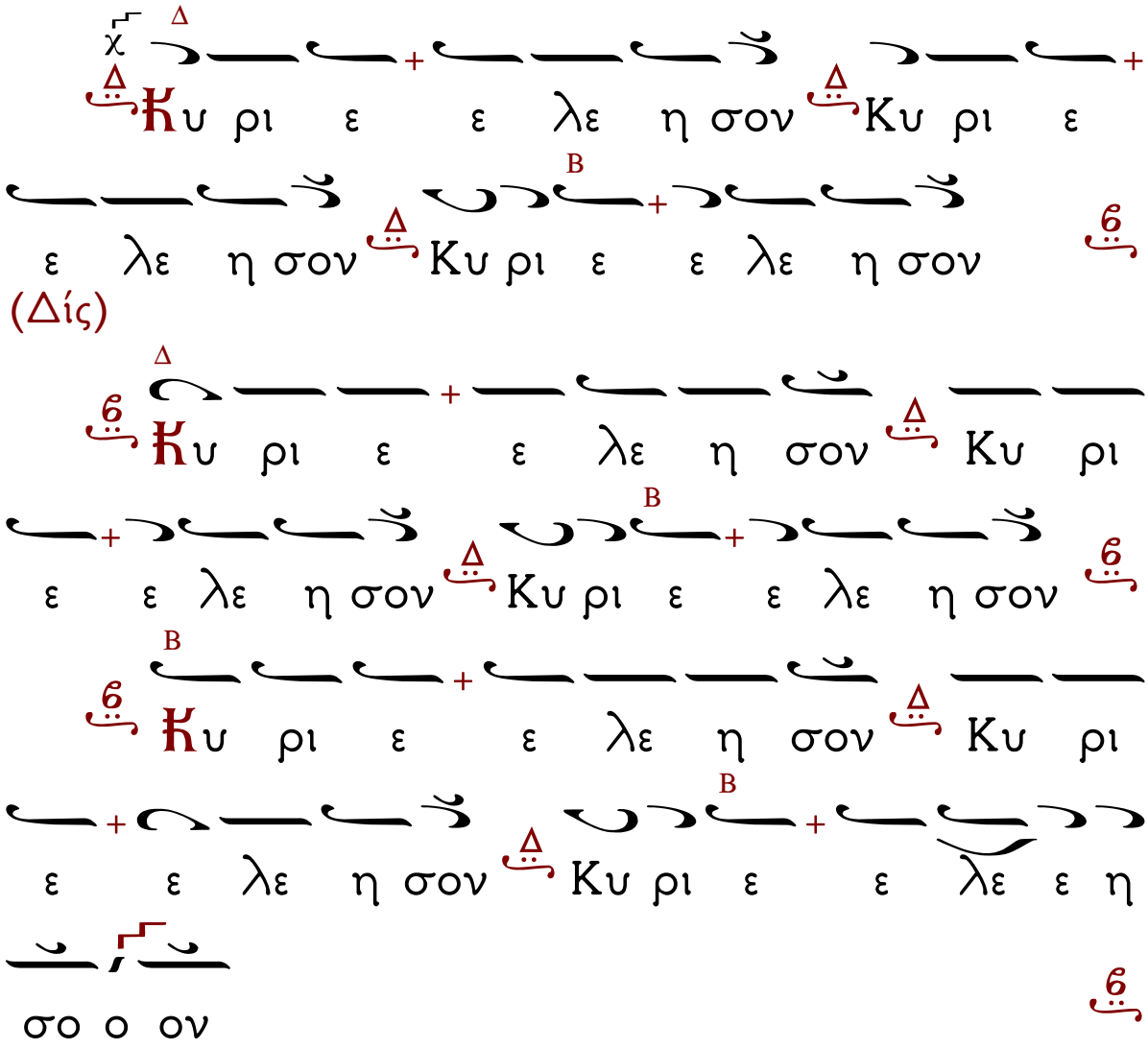

Ὁ Ἀναστάσιμος Κανών.

Ὠδὴ α'.

Ὁ Εἱρμός.

Ἦχος λ Βου

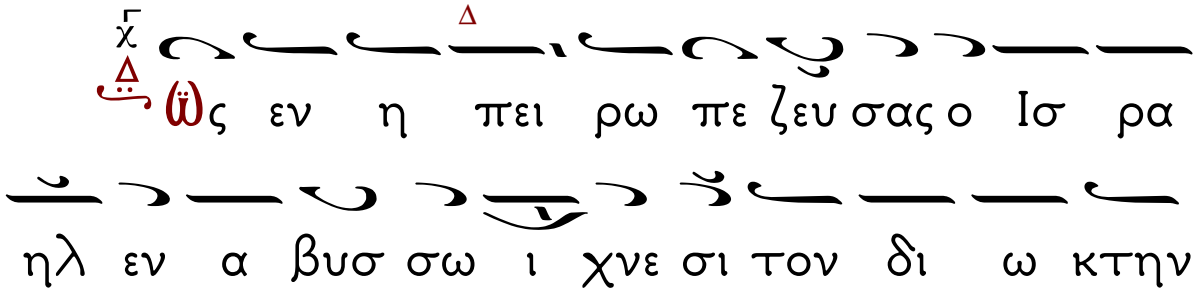


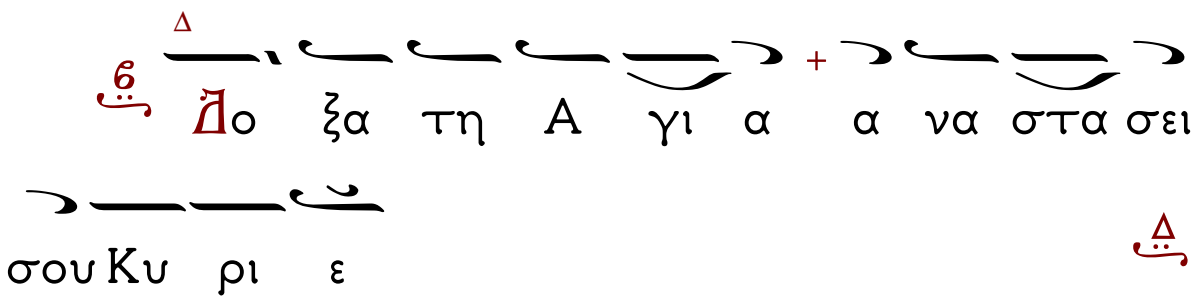


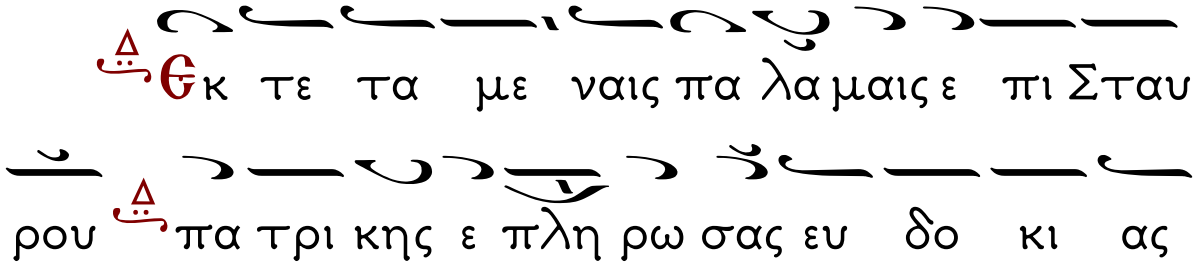

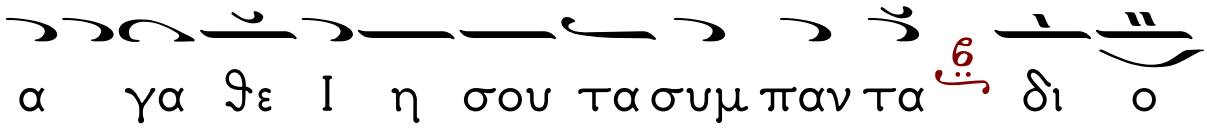
α γα θε Ι η σου τα συμ παν τα δι ο

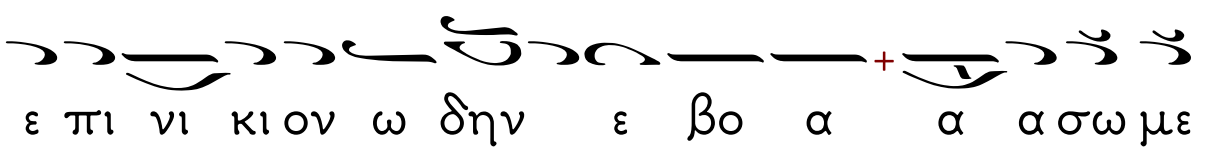
ε πι νι κι ον ω δην ε βο α α α σω με

εν

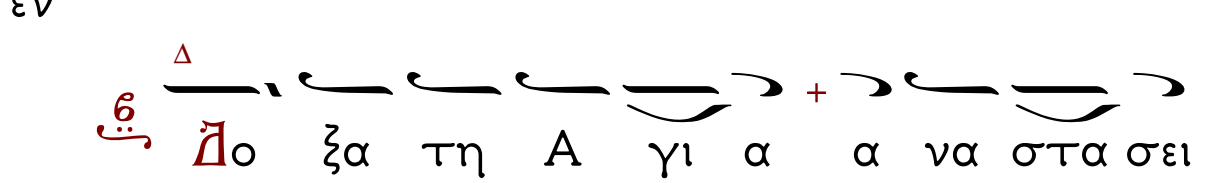
Δο ξα τη Α γι α α να στα σει

σου Κυ ρι ε

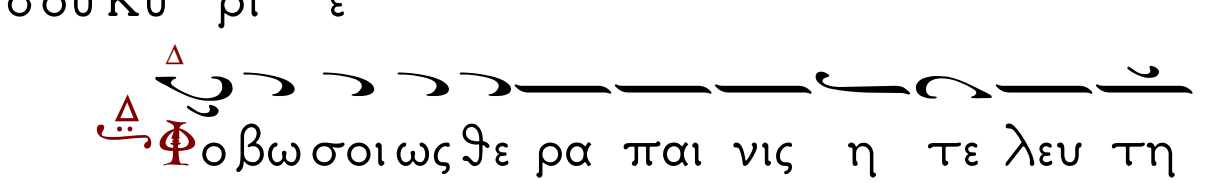
Φο βω σοι ως θε ρα παι νις η τε λευ τη

προ στα χθει σα προ σει σι τω Δε σπο τη της

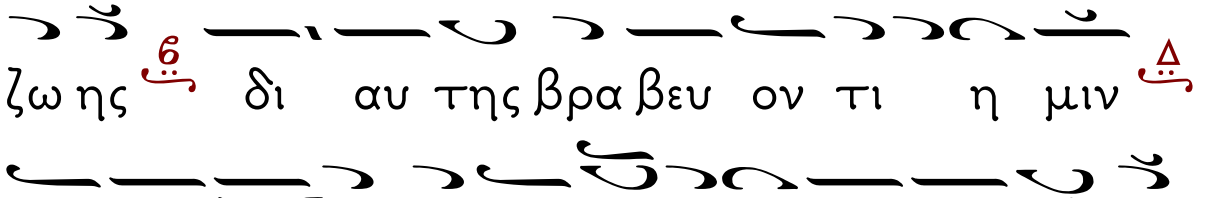
ζω ης δι αυ της βρα βευ ον τι η μιν

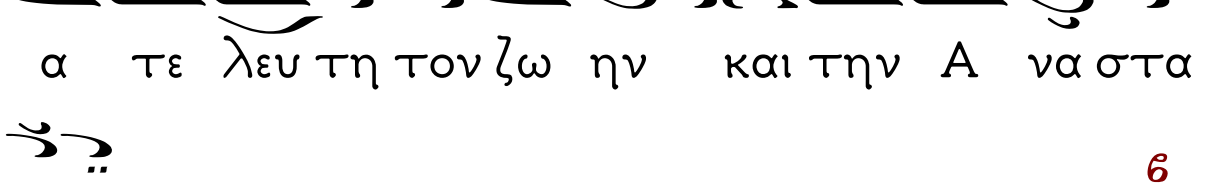
α τε λευ τη τον ζω ην και την Α να στα

σι ιν

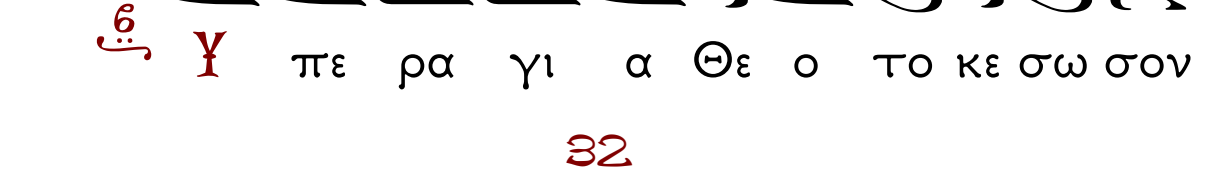
Υ πε ρα γι α Θε ο το κε σω σον

η μας

Ζον ε αυ της δε ξα με νη Δη μι ουρ

γον ως αυ τος η θε λη σεν εξ α σπο ρου

σου γα στρος υ περ νουν σαρ κου με νον Α

γνη των κτι σμα των α λη θως ε δει χθης

Δε σποι να α

Ὁ Κανὼν τῆς Ἁγίας.
Ὠδὴ α'. Ἦχος δ'.
Θαλάσσης, τὸ ἐρυθραῖον.

Στίχ. Ἁγία τοῦ Θεοῦ, πρέσβευε ὑπὲρ ἡμῶν.

Ὑμνοῦσι, τὴν φωτοφόρον μνήμην σου, Μάρτυς πανεύφημε, χάριν δοθῆναι αἴτησαι ἡμῖν, καὶ πταισμάτων τὴν ἄφεσιν, Παρασκευὴ ἀοίδιμε, ταῖς πρὸς τὸν Κύριον δεήσεσι.

Στίχ. Ἁγία τοῦ Θεοῦ, πρέσβευε ὑπὲρ ἡμῶν.

Μαρτύρων, ἡ καλλονὴ σὺ πέφηνας, τὰς τοῦ ἐχθροῦ μηχανάς, καταβαλοῦσα ὅπλῳ τοῦ Σταυροῦ, καὶ τυράννων ὠμότητα, ἀθλητικῶς παλαίσασα, θεοσεβῆ πίστιν ἐκήρυξας.

Δόξα...

Νομίσας, τῆς καρτερίας λύειν σου, Μάρτυς τὸ εὔτονον, ὁ τοῖς ξοάνοις τύραννος δεινῶς, ἀπονέμων προσκύνησιν, ἀλλὰ σοφοῖς σου ῥήμασι, τούτου τὸ θράσος ἅπαν λέλυται.

Καὶ νῦν... Θεοτοκίον.

Ὁ Λόγος, ἐκ σῶν ἀχράντων Δέσποινα, αἱμάτων τίκτεται, ἐμψυχωμένην σάρκα εἰληφώς, καὶ ἡμᾶς ὀλισθήσαντας, ἀπατεῶνος δήγματι, τῷ θείῳ κράτει ἀνεπλάσατο.

Ὁ Ἀναστάσιμος Κανών.
Ὠδὴ γ΄. Ὁ Εἱρμός.

Ἦχος λ Βου

χ Β Δ Δ Ουκ ε στιν Α γι ος ως συ Κυ ρι ε

ο Θε ος μου ο υ ψω σας το κε ρας των πι

στων σου Α γα θε Δ και στε ρε ω σας η μας εν

τη πε τρα της ο μο λο γι ας σου ου Δ

Δ Δ Δο ξα τη Α γι α α να στα σει

σου Κυ ρι ε Δ

Δ Δ Θε ον σταυ ρου με νον σαρ κι Δ κα θο

ρω σα η κτι σις Δ δι ε λυ ε το φο ο βω

αλ λα τη συ νε κτι κη Δ πα λα μη του δι η μας

σταυ ρω θεν τος κρα ται ως συ νει χε το ο

Δο ξα τη Α γι α α να στα σει

σου Κυ ρι ε

Θα να τω θα να τος λυ θεις κει ται δει

λαι ος α πνους της ζω ης γαρ μη φε ε ρων

την εν θε ον προ σβο λην νε κρου ται ο ι

σχυ ρος και δω ρει ται πα σιν η α να

στα σι ις

Υ πε ρα γι α Θε ο το κε σω σον

η μας

Γου θει ου το κου σου α γνη πα σαν φυ

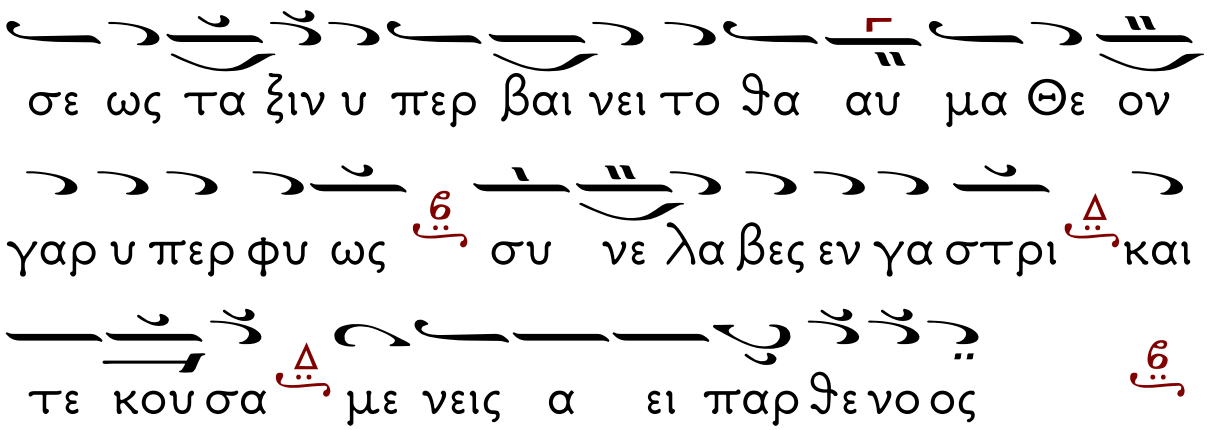
σε ως τα ξιν υ περ βαι νει το θα αυ μα Θε ον
γαρ υ περ φυ ως συ νε λα βες εν γα στρι και
τε κου σα με νεις α ει παρ θε νο ος

Ὁ Κανὼν τῆς Ἁγίας.
Ὠδὴ γ'. Ἦχος δ'.
Εὐφραίνεται ἐπὶ σοὶ.

Στίχ. Ἁγία τοῦ Θεοῦ, πρέσβευε ὑπὲρ ἡμῶν.

Ἐνεύρου τὸ ἀσθενές, τὸ θεῖον Πνεῦμα καὶ φαιδρὸν δέδειχεν, ἐξεικονίζον ἄριστα, τῆς σῆς ἀκραιφνοῦς ψυχῆς ἔλλαμψιν.

Στίχ. Ἁγία τοῦ Θεοῦ, πρέσβευε ὑπὲρ ἡμῶν.

Ῥωσθεῖσα σθένει Χριστοῦ, τὰς τῶν βουνεύρων ἀφειδῶς μάστιγας, Μάρτυς Χριστοῦ ὑπέφερες, οἷά τις ἀδάμας στερρότατος.

Δόξα...

Ἀγάπῃ τῇ πρὸς Θεόν, ἐν τῷ σταδίῳ καρτερῶς ἤνεγκας, τὸν σκορπισμὸν τοῦ σώματος, καὶ τοὺς ἀνυποίστους πικροὺς αἰκισμούς.

Καὶ νῦν... Θεοτοκίον.

Σὺ μόνη τοῖς ἐπὶ γῆς, τῶν ὑπὲρ φύσιν ἀγαθῶν πρόξενος, Μήτηρ Θεοῦ γέγονας· ὅθεν σοι τὸ Χαῖρε κραυγάζομεν.

Κάθισμα Τῆς Ἁγίας.
Ἦχος πλ. δ'.
Τὴν Σοφίαν καὶ Λόγον.

Ἐκ σπαργάνων μητρῴων σὺ τῷ Χριστῷ, σεαυτὴν ἀναθεῖσα διηνεκῶς, αὐτῷ εὐηρέστησας τῷ Σωτῆρι τῶν ὅλων, καὶ τυράννων θράση, στερρῶς κατεπάτησας, καὶ βασάνους ὄντως, ἀνδρείως ὑπέμεινας· ὅθεν ὁ Χριστὸς σοι, τοῖς στεφάνοις κοσμήσας, ἐνδόξως εἰσήγαγεν, εἰς νυμφῶνα οὐράνιον, Παρασκευὴ ἀξιάγαστε, πρέσβευε Χριστῷ τῷ Θεῷ τῶν πταισμάτων ἄφεσιν δωρήσασθαι, τοῖς ἑορτάζουσι πόθῳ, τὴν ἁγίαν μνήμην σου.

Δόξα... Καὶ νῦν... Θεοτοκίον.

Ὡς παρθένον καὶ μόνην ἐν γυναιξί, σὲ ἀσπόρως τεκοῦσαν Θεὸν σαρκί, πᾶσαι μακαρίζομεν γενεαὶ τῶν ἀνθρώπων· τὸ γὰρ πῦρ ἐσκήνωσεν, ἐν σοὶ τῆς Θεότητος, καὶ ὡς βρέφος θηλάζεις, τὸν Κτίστην καὶ Κύριον· ὅθεν τῶν Ἀγγέλων, καὶ ἀνθρώπων τὸ γένος, ἀξίως δοξάζομεν, τὸν πανάγιον τόκον σου, καὶ συμφώνως βοῶμέν σοι· Πρέσβευε τῷ σῷ Υἱῷ καὶ Θεῷ, τῶν πταισμάτων ἄφεσιν δωρήσασθαι, τοῖς προσκυνοῦσιν ἐν πίστει, τὸν ἄσπορον τόκον σου.

Κοντάκιον. Ἦχος πλ. β΄.
Τὴν ὑπὲρ ἡμῶν.

Τῇ ζωαρχικῇ παλάμῃ τοὺς τεθνεῶτας, ἐκ τῶν ζοφερῶν κευθμώνων ὁ Ζωοδότης, ἀναστήσας ἅπαντας Χριστὸς ὁ Θεός, τὴν ἀνάστασιν ἐβράβευσε, τῷ βροτείῳ φυράματι· ὑπάρχει γὰρ πάντων Σωτήρ, ἀνάστασις καὶ ζωή, καὶ Θεὸς τοῦ παντός.

Ὁ Οἶκος. Ἦχος πλ. β΄.

Τὸν Σταυρὸν καὶ τὴν Ταφήν σου Ζωοδότα, ἀνυμνοῦμεν οἱ πιστοὶ καὶ προσκυνοῦμεν, ὅτι τὸν Ἅδην ἔδησας Ἀθάνατε, ὡς Θεὸς παντοδύναμος, καὶ νεκροὺς συνανέστησας, καὶ πύλας τοῦ Ἅδου συνέτριψας, καὶ κράτος τοῦ θανάτου καθεῖλες ὡς Θεός. Διὸ οἱ γηγενεῖς δοξολογοῦμέν σε πόθῳ τὸν ἀναστάντα, καὶ καθελόντα ἐχθροῦ τὸ κράτος τοῦ πανώλους, καὶ πάντας ἀναστήσαντα τοὺς ἐπὶ σοὶ πιστεύσαντας, καὶ κόσμον λυτρωσάμενον ἐκ τῶν βελῶν τοῦ ὄφεως, καὶ ὡς μόνον δυνατόν, ἐκ τῆς πλάνης τοῦ ἐχθροῦ λυτρωσάμενον ἡμᾶς· ὅθεν ἀνυμνοῦμεν εὐσεβῶς τὴν Ἀνάστασίν σου, δι᾽ ἧς ἔσωσας ἡμᾶς, ὡς Θεὸς τοῦ παντός.

## Σ υ ν α ξ ά ρ ι ο ν.

Τῇ ΚΣΤ΄ τοῦ αὐτοῦ μηνός, μνήμη τῆς Ἁγίας Ὁσιομάρτυρος τοῦ Χριστοῦ Παρασκευῆς.

*Στίχοι.*

Θεῷ παρεσκεύασας ἁγνὸν ὡς δόμον,
Σαυτὴν ἄγουσα, Σεμνή, εἰς κατοικίαν.
Παρασκευὴν ἔκτανεν εἰκάδι χαλκὸς ἐν ἕκτῃ.

Τῇ αὐτῇ ἡμέρᾳ, τῶν Ἁγίων Ἱερομαρτύρων Ἑρμολάου, Ἑρμίππου καὶ Ἑρμοκράτους.

*Στίχοι.*

Ἕρμιππος, Ἑρμόλαος ἠδ' Ἑρμοκράτης
Ἑρμῆν σέβοντας ᾔσχυναν παρρησίᾳ.
Ἑρμόλεως ἕκτῃ τε καὶ εἰκάδι δειροτομήθη.

Μνήμῃ τῆς ἁγίας μάρτυρος Ὡραιοζήλης.

Τῇ αὐτῇ ἡμέρᾳ, μνήμη τοῦ Ὁσίου Ἰγνατίου τοῦ Στειρωνίτου, καὶ τῶν ἐγκαινίων τοῦ ναοῦ τοῦ, Ἀρχαγγέλου Γαβριήλ, πέραν ἐν Χάλδαις, καὶ τῶν Ἁγίων Ἀππίωνος καὶ Ἱερουσαλήμ.

Ταῖς αὐτῶν ἁγίαις πρεσβείαις, ὁ Θεός, ἐλέησον ἡμᾶς. Ἀμήν.

## Καταβασίαι, Ἀνοίξω τὸ στόμα μου.

Ἦχος γ' τος

Ὠδὴ α'

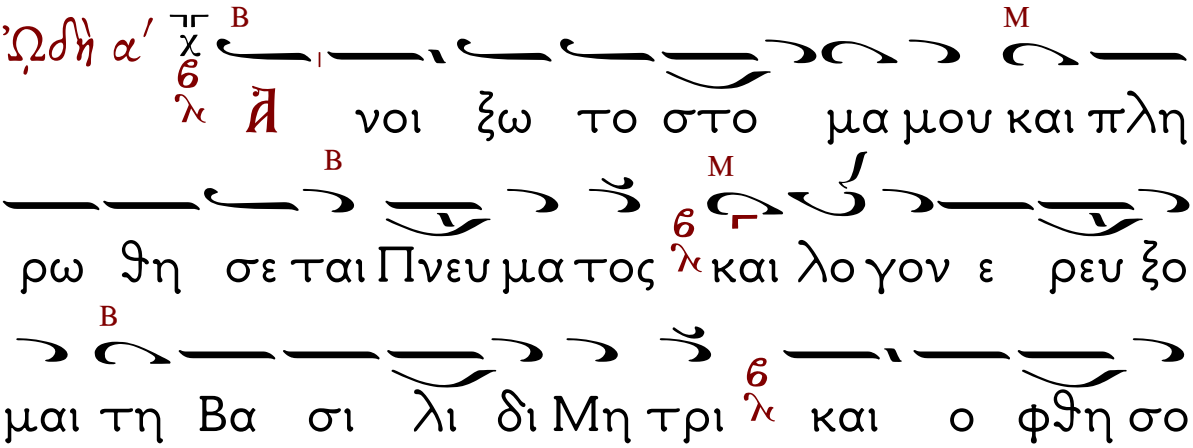


Ὠδὴ γ'

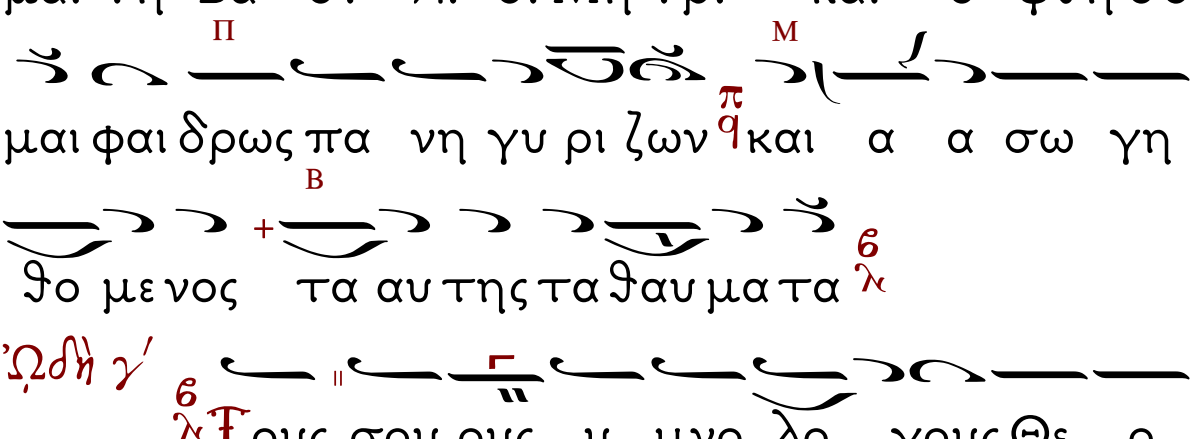


ὁ α' χορός

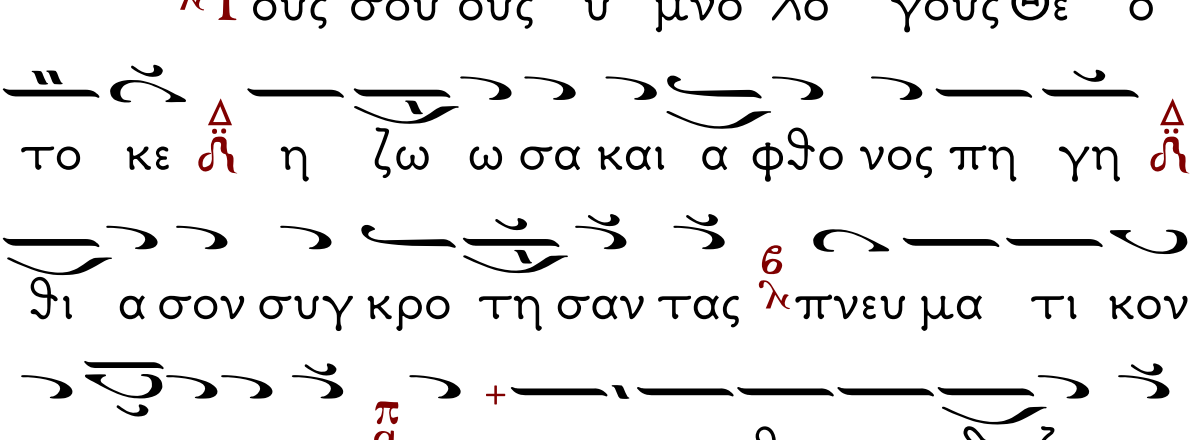

Ὠδὴ δ'

Ἐ λ Ἐ λ Ἐ λ

Ἐ λ Ἐ λ Ἐ λ

Ἐ λ Ἐ λ Ἐ λ

Ὠδὴ στ'

Ϝ ην θει αν ταυ την και παν τι μον τε

λουν τες ε ορ την οι θε ο φρονες τη ς Θε ο

μη το ρος δευ τε τας χει ρας κρο τη σω

μεν ἅ τον εξ αυ της τε χθεν τα Θε ον δο ξα ζον

τες

Ὠδὴ ζ'

Ο υκ ε λα α τρευ σαν τη

κτι σει οι θε ο φρο νες πα ρα τον κτι

σαν τα αλ λα πυ ρος α πει λην αν δρει

ως πα τη σαν τες χαι ρον τες ε ψαλ λον υ

πε ρυ υ μνη η τε ο των Πα τε ρων Κυ ρι ος

ἅ και Θε ος ευ λο γη τος ει

Ὠδὴ η΄

Αἰ νου μεν ευ λο γου μεν και προ σκυ νου ου μεν τον Κυ ριον

Παι αι δας ευ α γεις εν τη κα μι νω ο το ο κος της Θε ο το κου δι ε σω σα το το τε μεν τυ που με νος νυν δε ε νερ γου με νος τη ν οι κου με νη ν α πα σαν α γει ρει ψαλ λου ου σαν τον Κυ ριον υ μνει τε τα ερ γα και υ πε ρυ ψου τε εις παν τας τους αι ω ω να α α α ας

Τὴν Θεοτόκον καὶ μητέρα τοῦ φωτός.

## Τιμιωτέρα Ἦχος γ'τος

Σπίχος α'

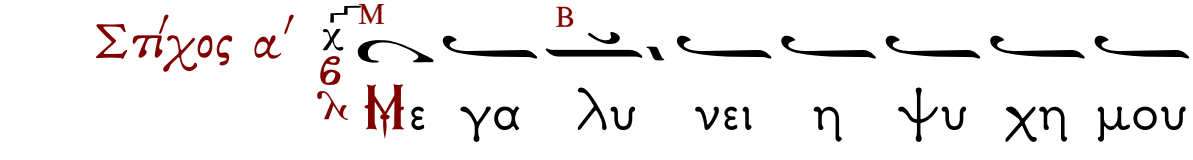


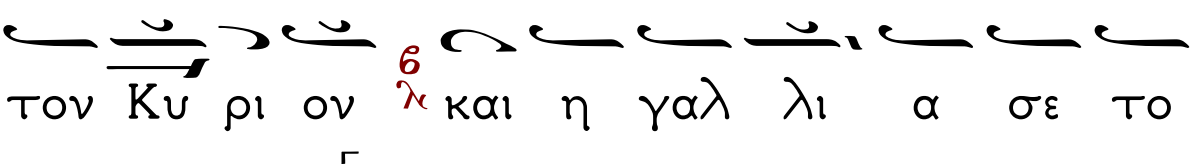


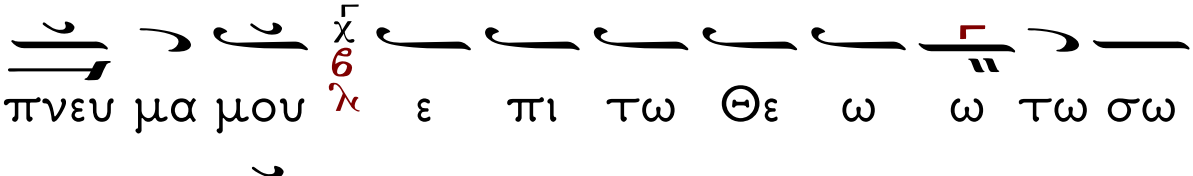

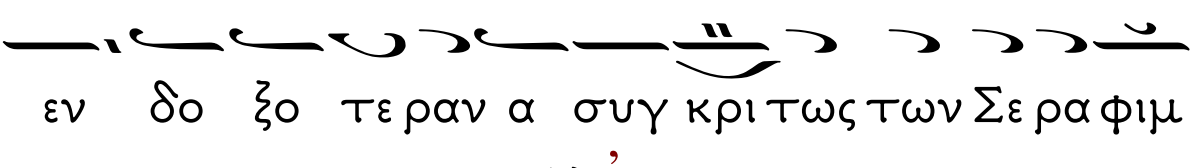


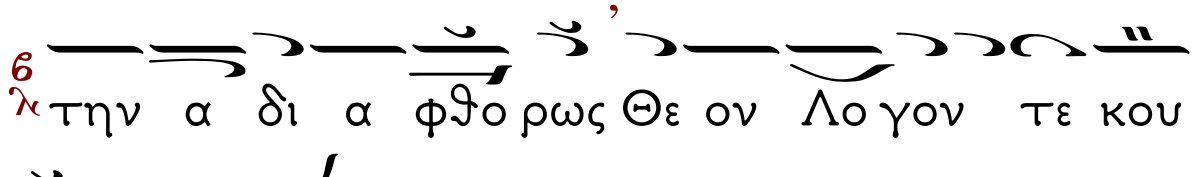


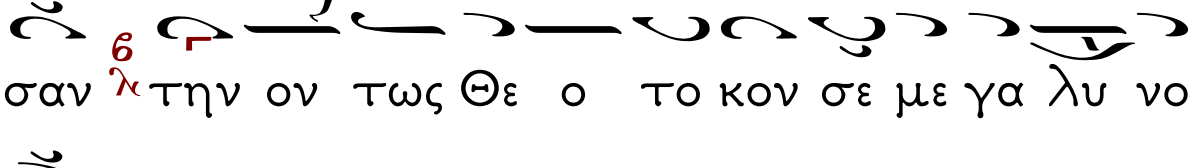

Σπίχος β'

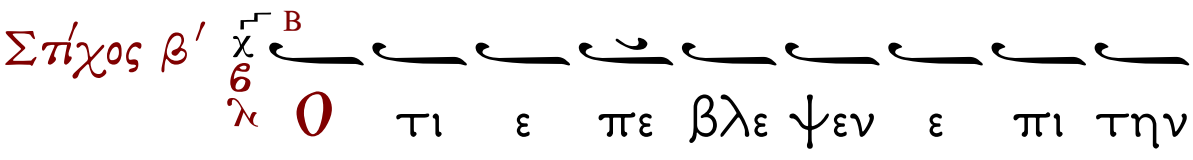

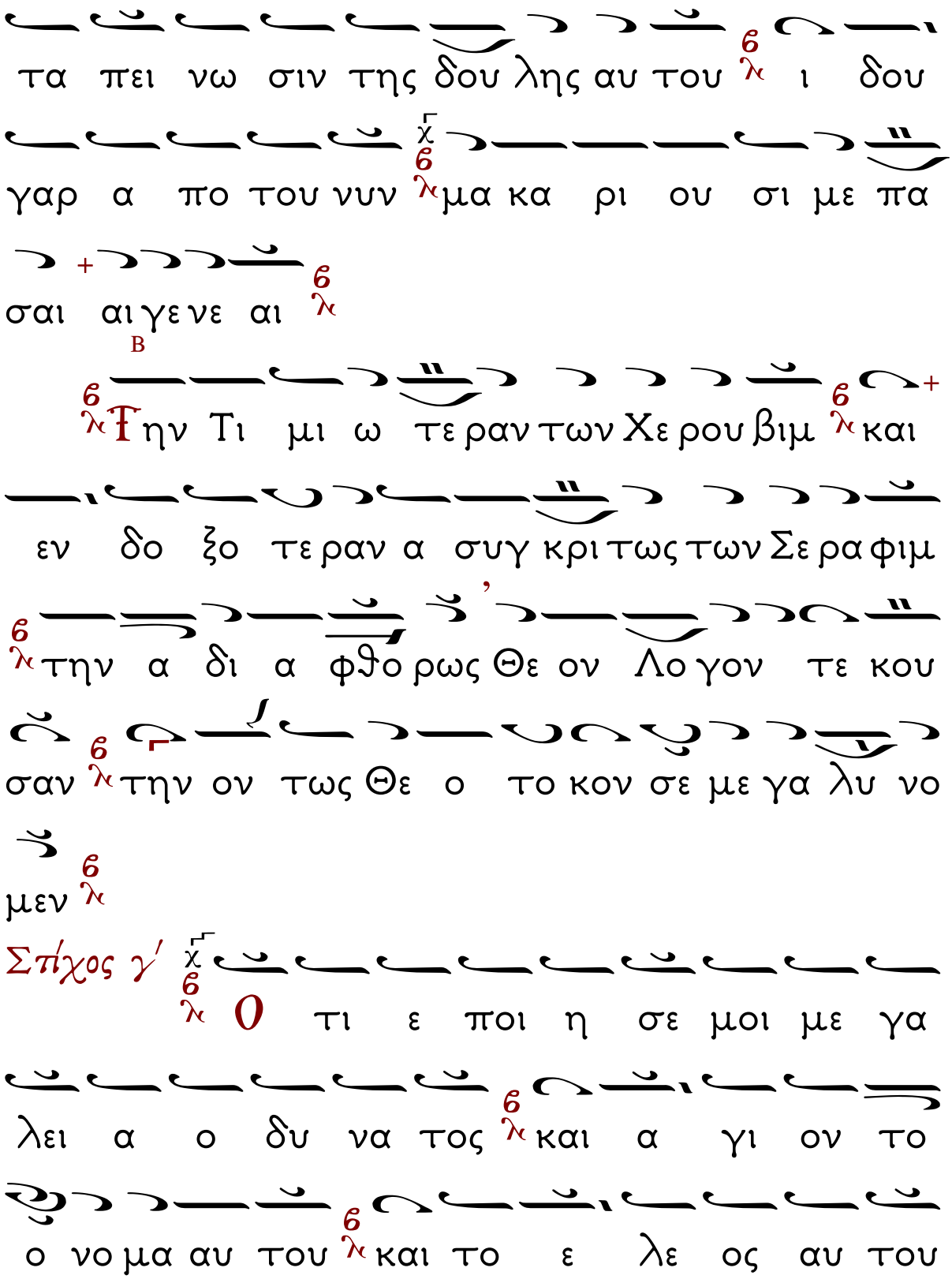
τα πει νω σιν της δου λης αυ του ι δου
γαρ α πο του νυν μα κα ρι ου σι με πα
σαι αι γε νε αι
Την Τι μι ω τε ραν των Χε ρου βιμ και
εν δο ξο τε ραν α συγ κρι τως των Σε ρα φιμ
την α δι α φθο ρως Θε ον Λο γον τε κου
σαν την ον τως Θε ο το κον σε με γα λυ νο
μεν
Στίχος γ'
Ο τι ε ποι η σε μοι με γα
λει α ο δυ να τος και α γι ον το
ο νο μα αυ του και το ε λε ος αυ του

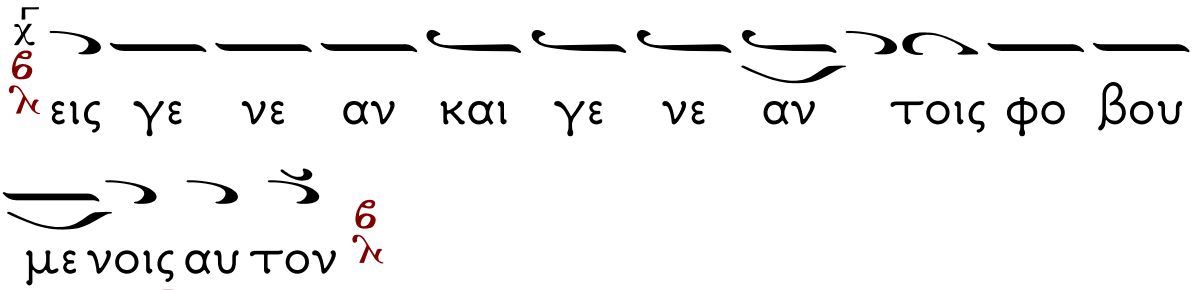
χ
εις γε νε αν και γε νε αν τοις φο βου
με νοις αυ τον
Β

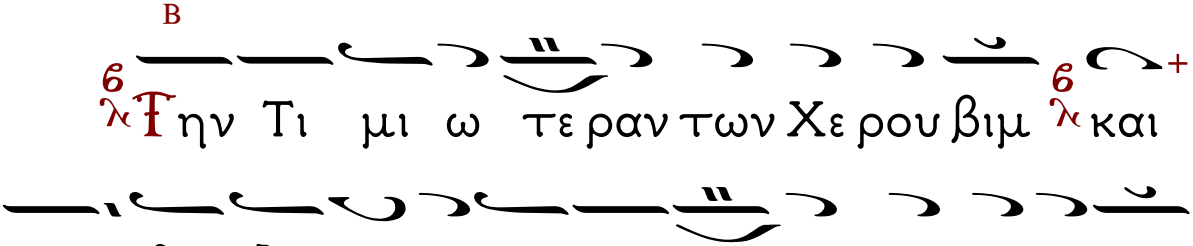
Τ ην Τι μι ω τε ραν των Χε ρου βιμ και
εν δο ξο τε ραν α συγ κρι τως των Σε ρα φιμ

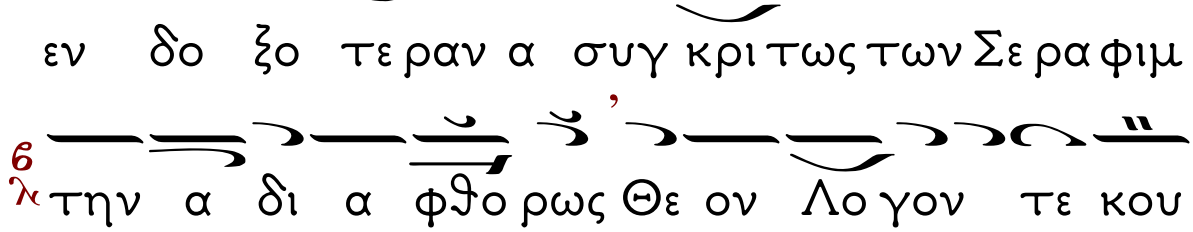
την α δι α φθο ρως Θε ον Λο γον τε κου
σαν την ον τως Θε ο το κον σε με γα λυ νο
μεν

Σπίχος δ'

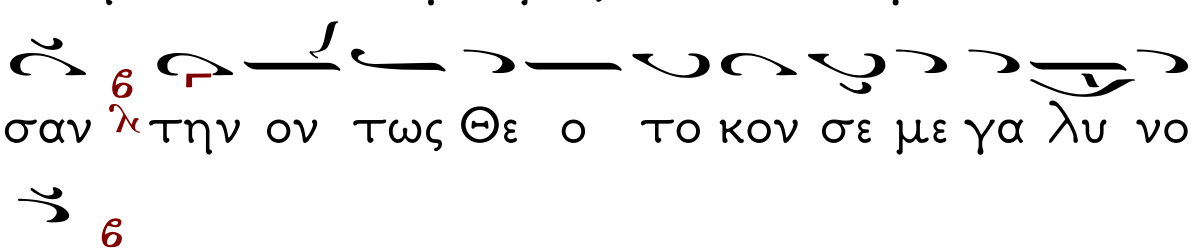
χ
Θ ποι η σε κρα τος εν βρα χι
ο νι αυ του δι ε σκορ πι σεν υ πε

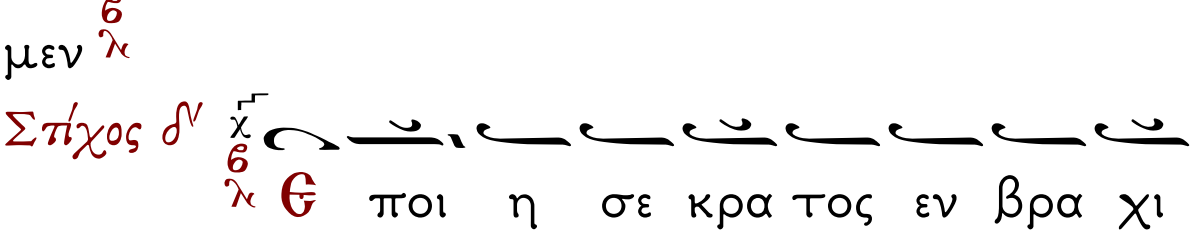
ρη φα νους δι α νοι α καρ δι ας αυ των
Β
Τ ην Τι μι ω τε ραν των Χε ρου βειμ και

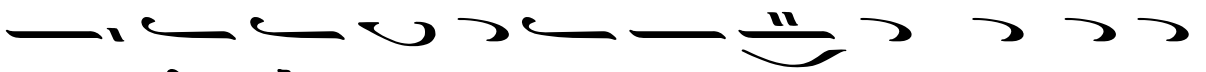

εν δο ξο τε ραν α συγ κρι τως των Σε ρα

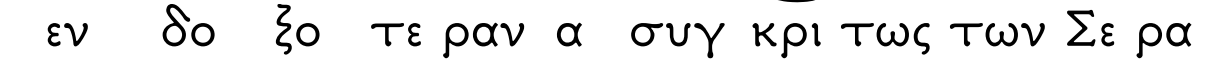

φειμ λ την α δι α φθο ρως Θε ον Λο γον τε

κου σαν λ την ον τως Θε ο το κον σε με γα λυ

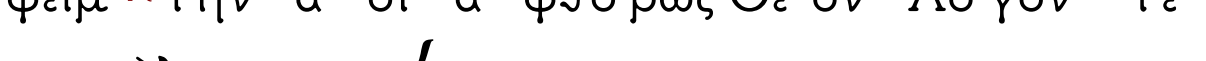

νο μεν λ

Σπίχος ε'

Κα θει λε δυ να στας α πο θρο

νων και υ ψω σε τα πει νους λ πει νων τας λ ε

νε πλη σεν α γα θων Δ και πλου του ουν τας ε

ξα πε στει λε κε νους λ

Τ λ ην Τι μι ω τε ραν των Χε ρου βιμ Δ και

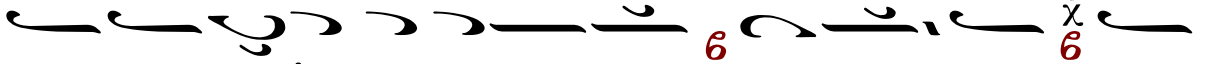

εν δο ξο τε ραν α συγ κρι τως των Σε ρα

φιμ Δ την α δι α φθο ρως Θε ον Λο γον τε

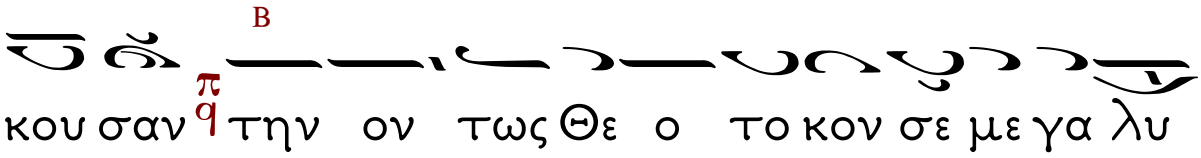
κου σαν την ον τως Θε ο το κον σε με γα λυ
νο μεν

Στίχος στ' 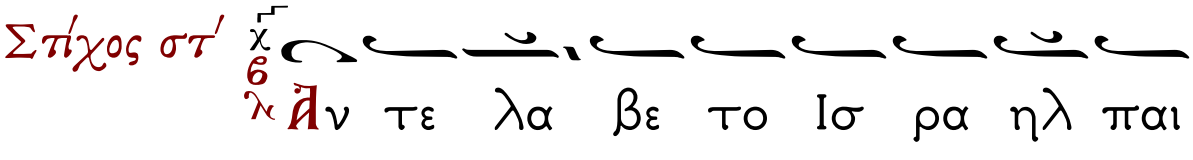
Ἀν τε λα βε το Ισ ρα ηλ παι
δος αυ του μνη σθη ναι ε λε ους κα θως
ε λα λη σε προς τους πα τε ρας η μων
τω Α βρα αμ και τω σπερ μα τι αυ του ε
ως αι ω νος

Τ ην Τι μι ω τε ραν των Χε ρου βειμ και
εν δο ξο τε ραν α συγ κρι τως των Σε ρα
φειμ την α δι α φθο ρως Θε ον Λο γον τε
κου σαν την ον τως Θε ο το κον σε με γα λυ

Εἶτα ᾄδεται ἡ θ' Ὠδὴ τῶν Καταβασιῶν.

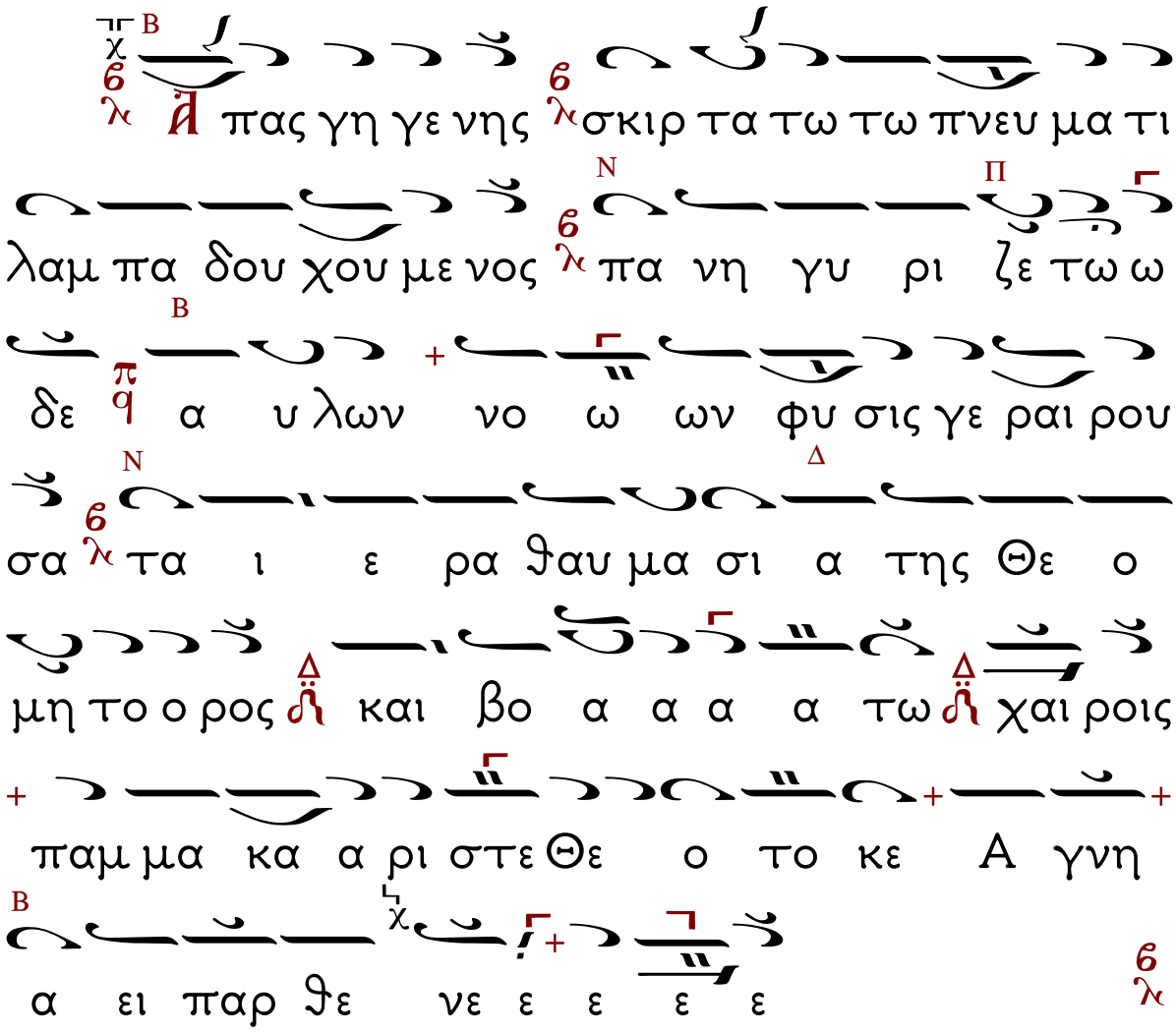

Ἅγιος Κύριος ὁ Θεὸς ἡμῶν.

Ἦχος Δι

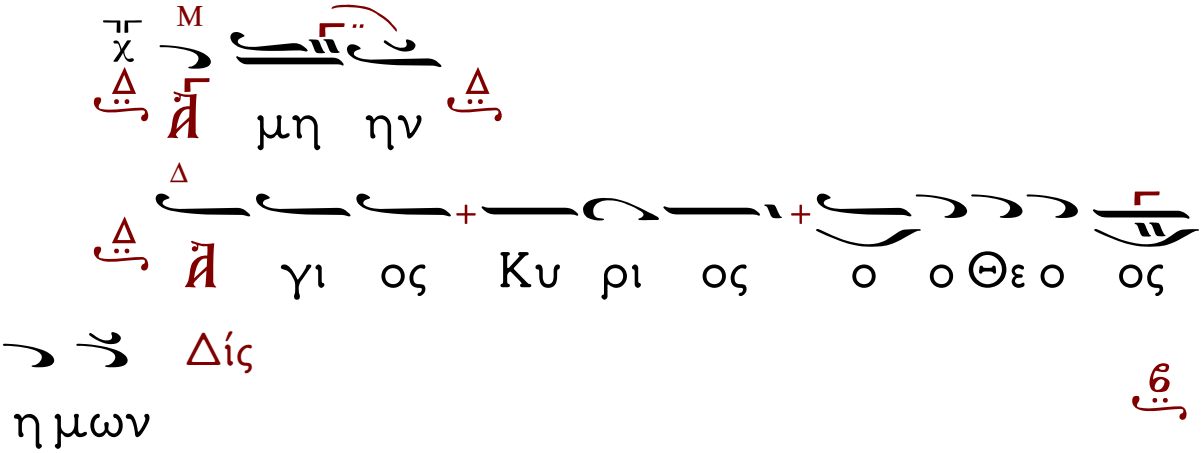


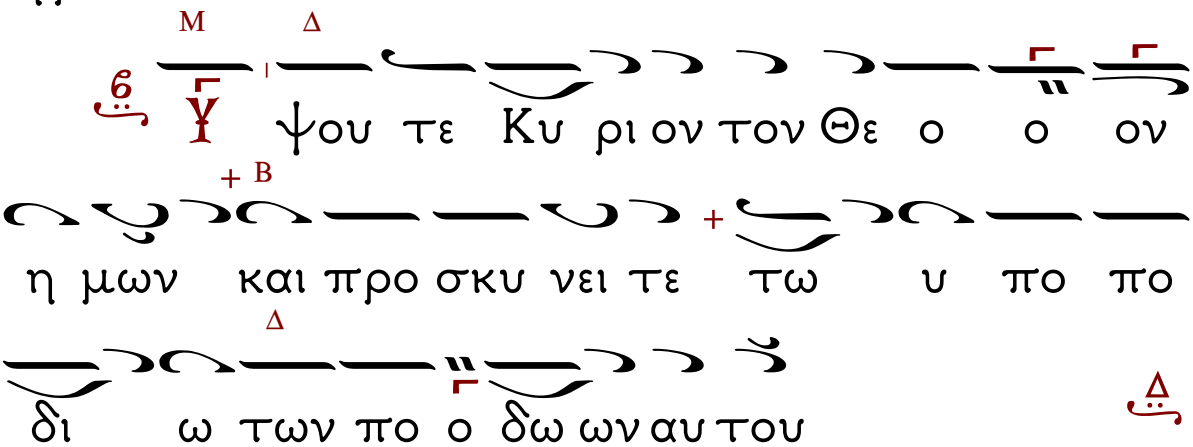


Ὁ β' χορός.

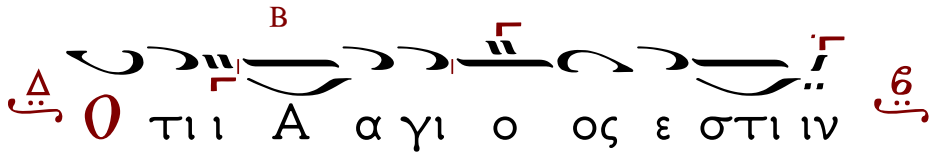


Εἶτα ψάλλονται τὰ Ἐξαποστειλάρια.

Ἑωθινόν Ζ' Ἦχος Δι

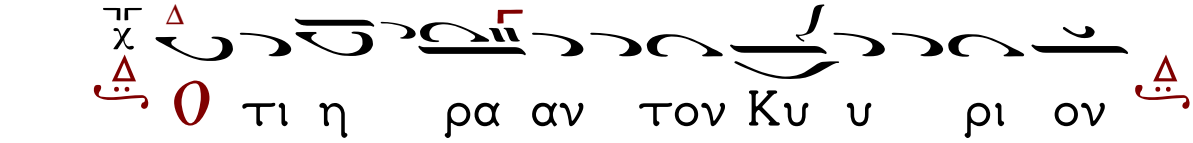

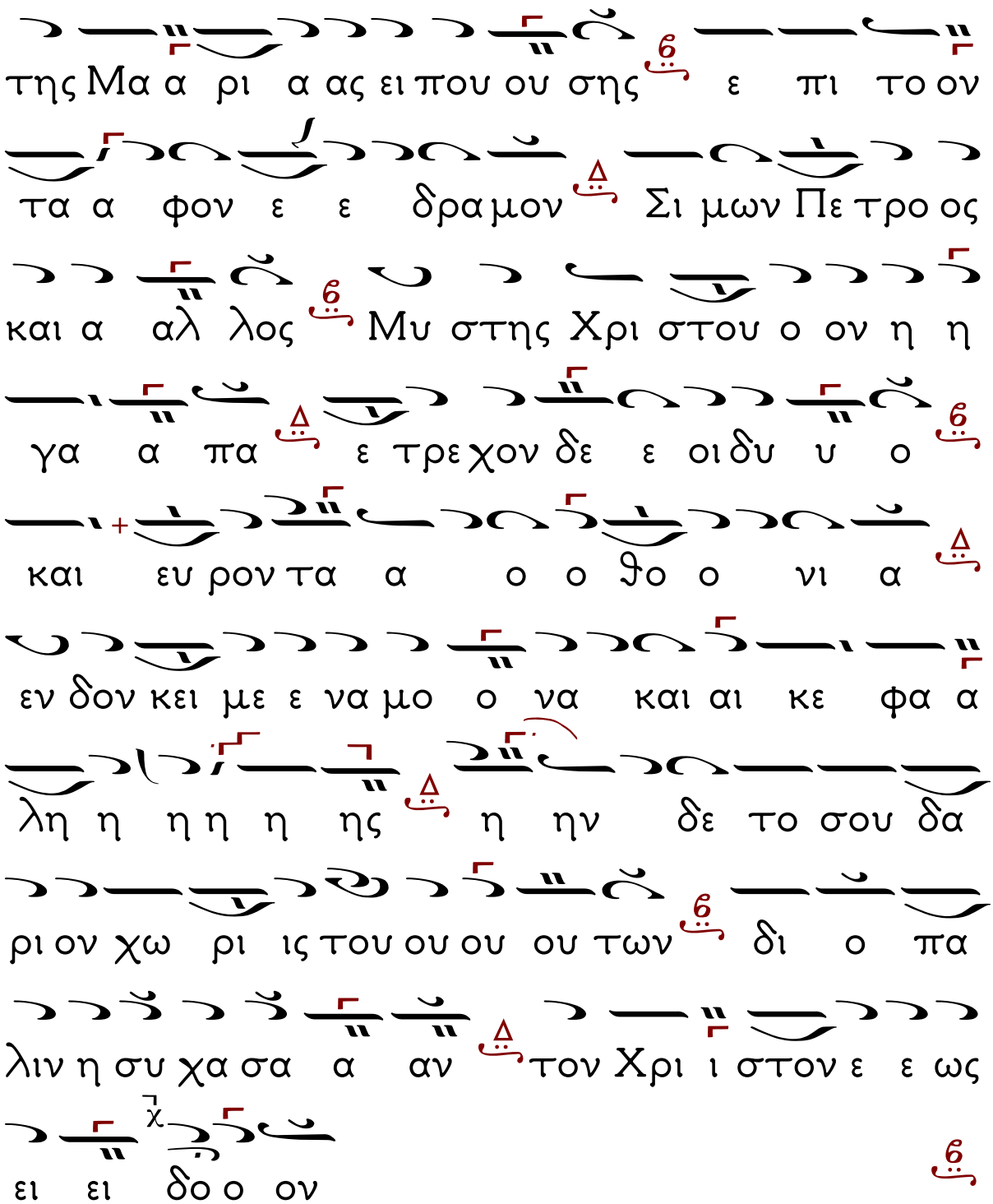
της Μα α ρι α ας ει που ου σης ε πι το ον
τα α φον ε ε δρα μον Σι μων Πε τρο ος
και α αλ λος Μυ στης Χρι στου ο ον η η
γα α πα ε τρε χον δε ε οι δυ υ ο
και ευ ρον τα α ο ο θο ο νι α
εν δον κει με ε να μο ο να και αι κε φα α
λη η η η η ης η ην δε το σου δα
ρι ον χω ρι ις του ου ου ου των δι ο πα
λιν η συ χα σα α αν τον Χρι ι στον ε ε ως
ει ει δο ο ον

Ἐξαποστειλάριον.
Ἦχος β΄.
Γυναῖκες ἀκουτίσθητε.

Ῥωσθεῖσα καλλιπάρθενε, Σταυρῷ τῷ τοῦ Κυρίου σου, τυράννων ἔλυσας θράσος, ἀθλοῦσα Μάρτυς γενναίως, καὶ πρὸς Χριστοῦ ἀπείληφας, βραβεῖα νίκης πάνσοφε, Παρασκευὴ πανθαύμαστε, ὑπὲρ ἡμῶν δυσωποῦσα, τῶν σὲ τιμώντων ἐκ πόθου.

Θεοτοκίον.

Μαρία καθαρώτατον, χρυσοῦν θυμιατήριον, τῆς ἀχωρήτου Τριάδος, δοχεῖον γεγενημένη, ἐν ᾧ Πατὴρ ηὐδόκησεν, ὁ δὲ Υἱὸς ἐσκήνωσε, καὶ Πνεῦμα τὸ πανάγιον, ἐπισκιάσαν σοι Κόρη, ὁ β΄ χορός ἐνέδειξε Θεοτόκον.

Εἰς τοὺς αἴνους.

Ἦχος λ Πα

Πα α α α σα πνο ο η αι νε σα

α τω ω ω τον Κυ υ υ ρι ι ι ι ον

αι νει τε τον Κυ ρι ον εκ τω ω ω ων

ου ρα α νων αι νει ει τε αυ το

ον ε ε εν τοι οι οις υ υ ψι ι ι ι στοις

σοι πρε πει υ υ μνος τω ω ω Θε ε ε ε

ω

Αἰ νει ει ει ει τε α αυ το ον πα α αν

τε ες οι Α αγ γε λοι α α αυ του αι

νει τε αυ τον πα σαι αι δυ να α α α

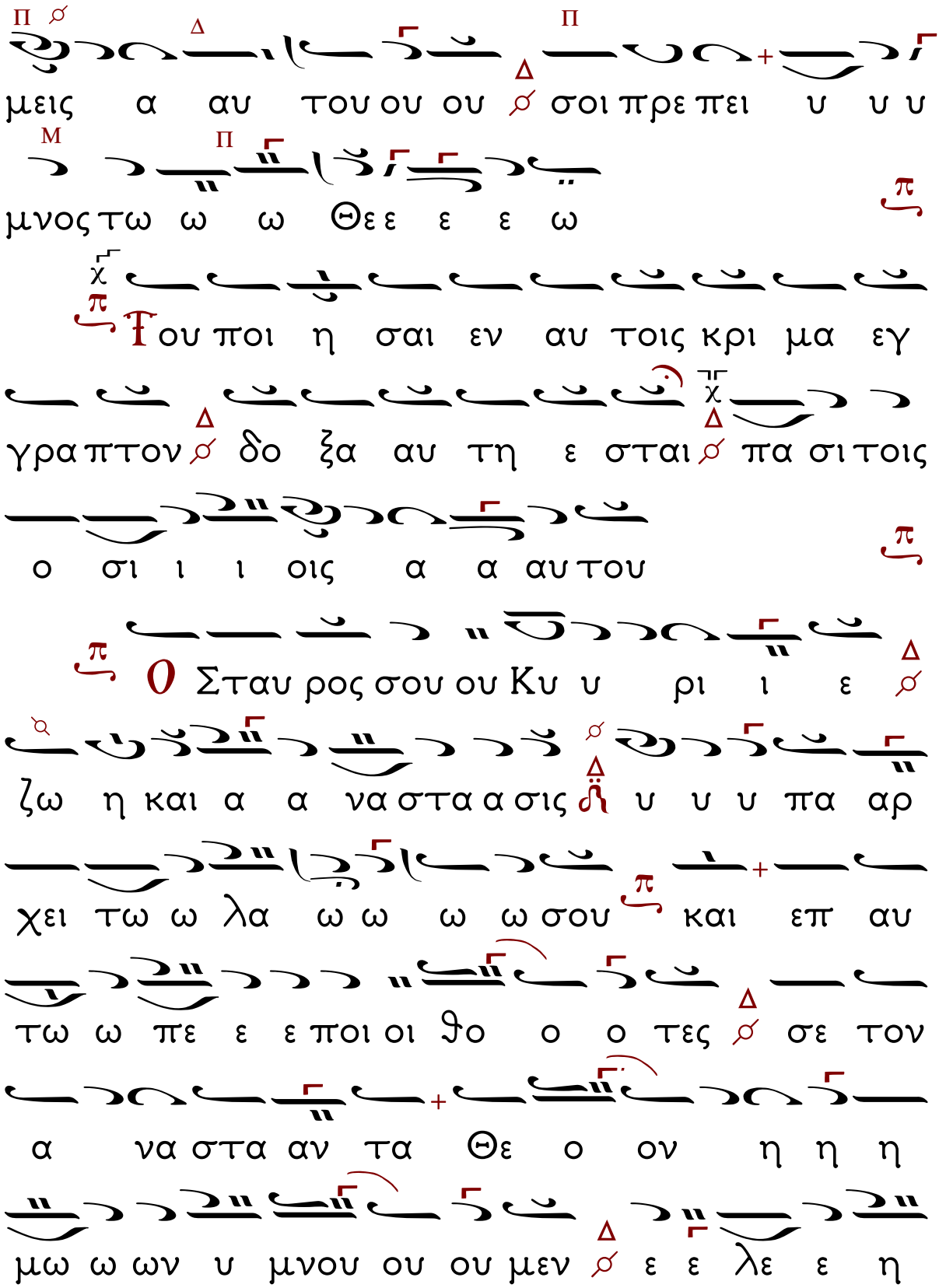
μεις α αυ του ου ου σοι πρε πει υ υ υ
μνος τω ω ω Θε ε ε ε ω
Ου ποι η σαι εν αυ τοις κρι μα εγ
γραπτον δο ξα αυ τη ε σται πα σι τοις
ο σι ι ι οις α α αυ του
Ο Σταυ ρος σου ου Κυ υ ρι ι ε
ζω η και α α να στα α σις υ υ υ πα αρ
χει τω ω λα ω ω ω ω σου και επ αυ
τω ω πε ε ε ποι οι ϑο ο ο τες σε τον
α να στα αν τα Θε ο ον η η η
μω ω ων υ μνου ου ου μεν ε ε λε ε η

σον η η η μας

Ἀι νει τε τον Θε ον εν τοις α γι

οις αυ του αι νει τε αυ τον εν στε ρε

ω μα τι της δυ να α με ως α α αυ

του

Ἡ τα φη σου ου Δε ε σπο ο τα

Πα ρα δει σο ον η νοι οι οι ξε ἡ τω ω γε ε

νει τω ων αν θρω ω ω πων και εκ φθο

ρα ας λυ υ υ τρω θε ε ε εν τες σε τον

α να στα αν τα Θε ο ον η η η

μω ω ων υ υ μνου ου μεν ε λε ε η

σον η η η μας

Ἀι νει τε αυ τον ε πι ταις δυ να

στει αις αυ του αι νει τε αυ τον κα τα

το πλη θος της με γα λω συ υ υ νης

α α αυ του

Συν Πα τρι και αι Πνε ε υ μα α τι

Χρι στον α νυ υ μνη σω ω ω μεν τον α να

στα α αν τα ε εκ νε ε κρων και προς αυ

το ον ε ε εκ βο ο ω μεν συ ζω η

υ πα α α αρ χεις η μων και αι αι α

να α α στα α α α σις ε ε λε ε η η

σον η η η μας
Ἀι νει τε αυ τον εν η χω σαλ πιγ
γος αι νει τε αυ τον εν ψαλ τη ρι ω και κι
θα α ρα
Ἐρι η με ρος Α νε στης Χρι στε εκ
τα α φου κα θως γε γρα πται συ νε
γει ει ρας τον προ πα α το ρα η η η
μων δι ο ο σε ε ε και αι αι αι
δο ξα α α α ζει το γε νος των α αν
θρω ω ω πων ἡ και α νυ μνει σου τη η ην
α να α α στα α α α σιν

Σπιχηρὰ Προσόμοια τῆς Ἁγίας 3 εἰς 4,
δευτεροῦντες τὸ α'.
Ἦχος α'.
Τῶν οὐρανίων ταγμάτων.

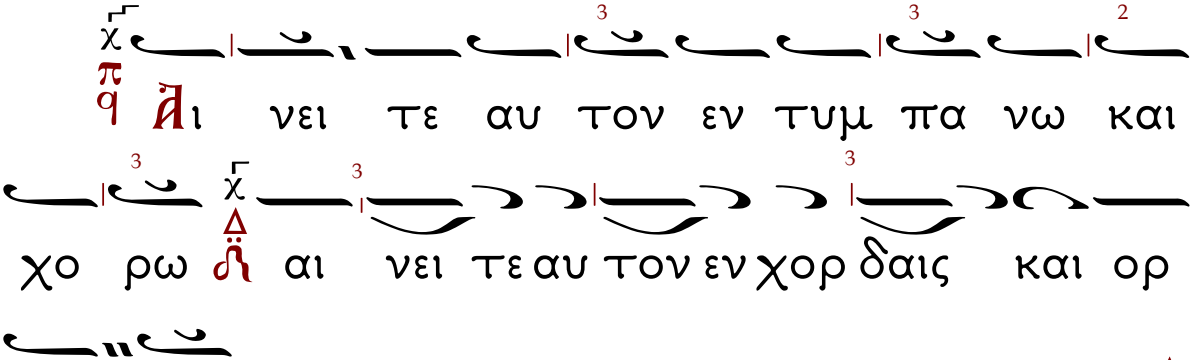


Ἐν ταῖς αὐλαῖς τοῦ Κυρίου, χοροβατοῦσα σεμνή, ἅμα Παρθένοις Μάρτυς, ταῖς φρονίμοις ἐκείναις, ἐκεῖθεν ἐκομίσω χάριν σοφή, τοῦ ἰᾶσθαι νοσήματα, ἀποδιώκειν τε πνεύματα μυσαρά, ἐκ τῶν πίστει προσιόντων σοι.

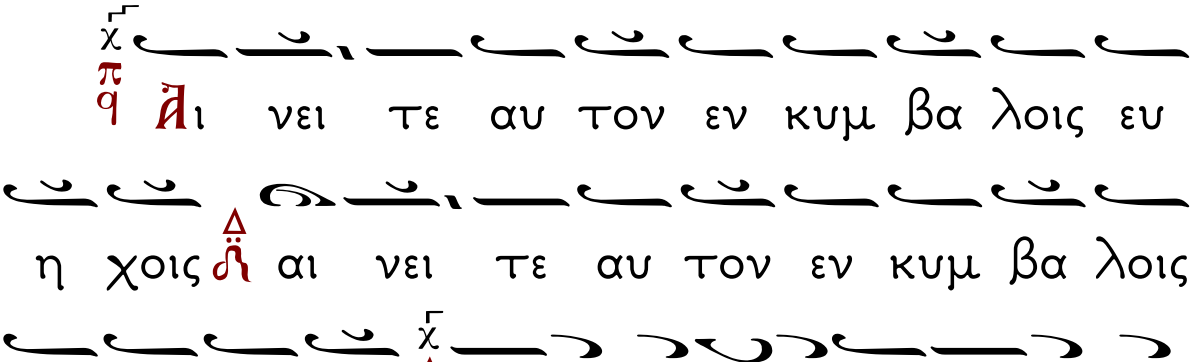

Ἐν ταῖς αὐλαῖς τοῦ Κυρίου, χοροβατοῦσα σεμνή, ἅμα Παρθένοις Μάρτυς, ταῖς φρονίμοις ἐκείναις, ἐκεῖθεν ἐκομίσω χάριν σοφή, τοῦ ἰᾶσθαι νοσήματα, ἀποδιώκειν τε πνεύματα μυσαρά, ἐκ τῶν πίστει προσιόντων σοι.

Στίχος. Υ πο με νων υ πε μει να τον Κυ ρι ον και προ σε σχε μοι και ει ση κου σε της δε η σε ω ως μου

Ῥήξασα κράτος τυράννων, ἀθεωτάτων σεμνή, καὶ πρὸς Θεὸν τὰς βάσεις, ἀναθεῖσα Παρθένε, οὐδόλως ἐπτοήθης, οὔτε κρουσμόν, μολυβδίνων σφυρῶν, οὔτε πῦρ, οὔτε ξεσμοὺς τῶν σαρκῶν σου, οὔτε βρασμόν, τῶν λεβήτων, οὔτε ξίφους σφαγήν.

Στίχος. Και ε στη σεν ε πι πε τραν τους πο δας μου και κα τευ θυ νε τα δι α βη μα τα α μου

Ἀσκήσει πρώην τὸ σῶμα, τήξασα Ἔνδοξε, τὸ δεύτερον ἀθλήσει, στομωθεῖσα τὴν φρένα, τοῖς πᾶσιν ἀνεδείχθης, Μάρτυς Χριστοῦ, οὐρανοχάλκευτον φάσγανον, ὥσπερ χρυσὸς ἐν χωνείᾳ δοκιμασθέν, ταῖς αἰκίαις καλλιπάρθενε.

## Ἑωθινὸν Ζ'.

## Ἦχος ⸏ Γα

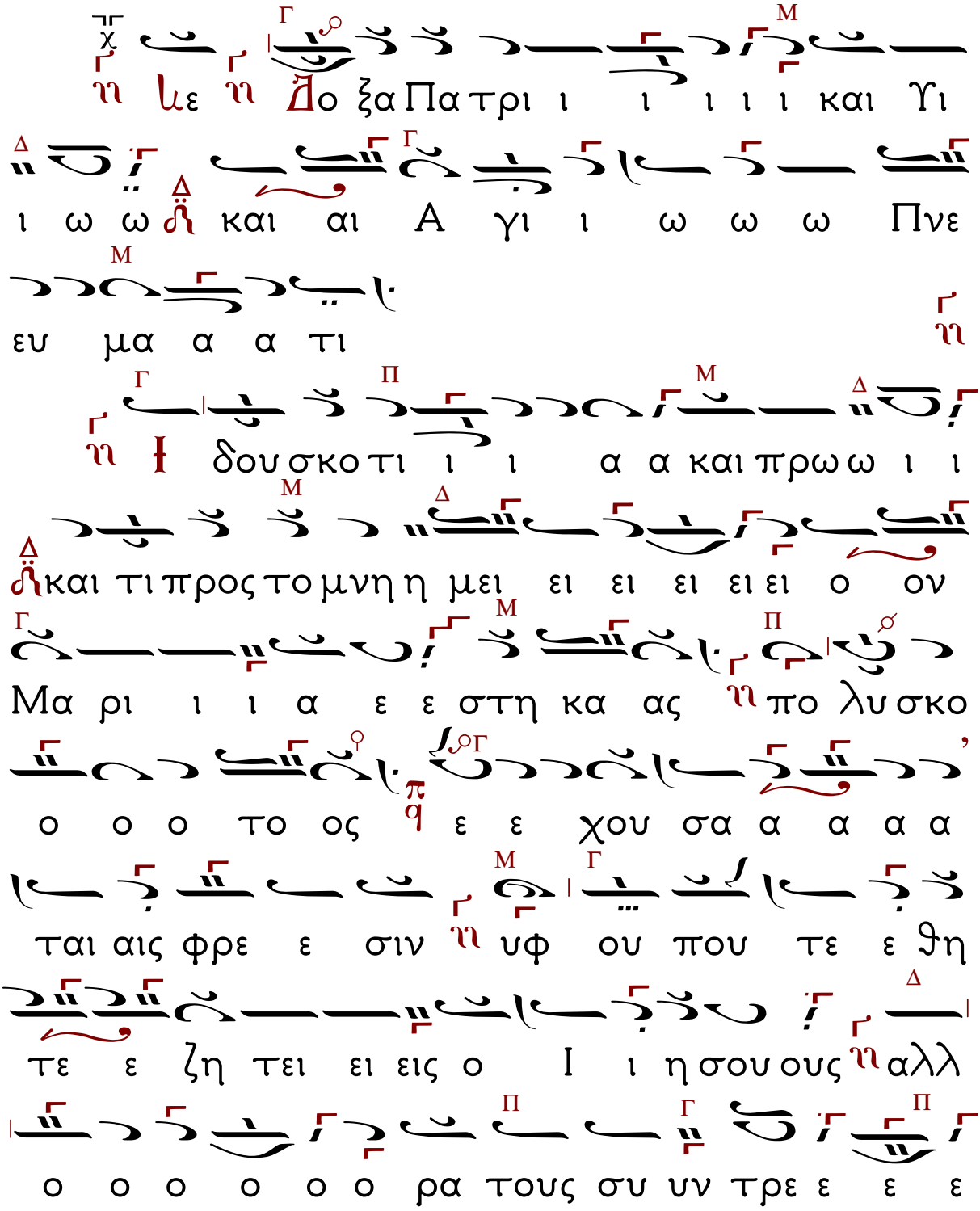

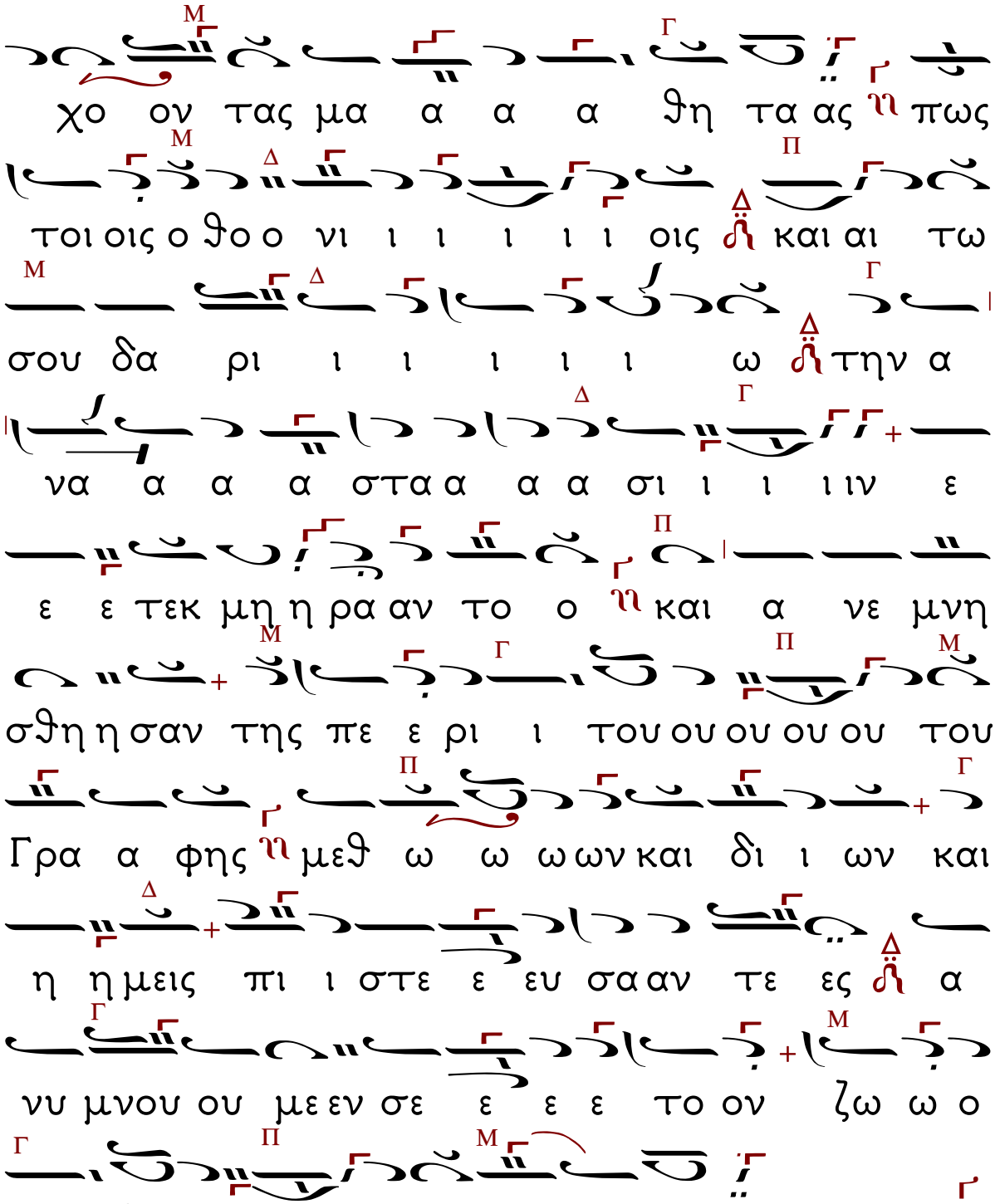
χο ον τας μα α α α θη τα ας πως
τοι οις ο θο ο νι ι ι ι ι ι οις και αι τω
σου δα ρι ι ι ι ι ι ω την α
να α α α στα α α α σι ι ι ιν ε
ε ε τεκ μη η ρα αν το ο και α νε μνη
σθη η σαν της πε ε ρι ι του ου ου ου ου του
Γρα α φης μεθ ω ω ω ων και δι ι ων και
η η μεις πι ι στε ε ευ σα αν τε ες α
νυ μνου ου με εν σε ε ε ε το ον ζω ω ο
ο δο ο ο ο ο την Χρι ι στο ον

# ΥΠΕΡΕΥΛΟΓΗΜΕΝΗ.

Ἦχος Δι

Και νυν και α ει και εις τους αι ω νας

των αι ω νων α μην

Υ πε ρευ λο γη με ε νη υ παρ

χεις Θε ο το κε Παρ θε ε ε ε νε δι α

γαρ του εκ Σου σαρ κω θε εν τος ο α

δης ηχ μα λω τι σται ο Α δαμ α να κε ε κλη

ται η κα τα ρα νε νε ε κρω ται η Ευ

α η λευ θε ε ρω ται ο θα να τος τε θα να

τω ται καὶ η μεις ε ζω ο ποι η η θη μεν

δι ο αν υ μνουν τες βο ω ω μεν ευ λο

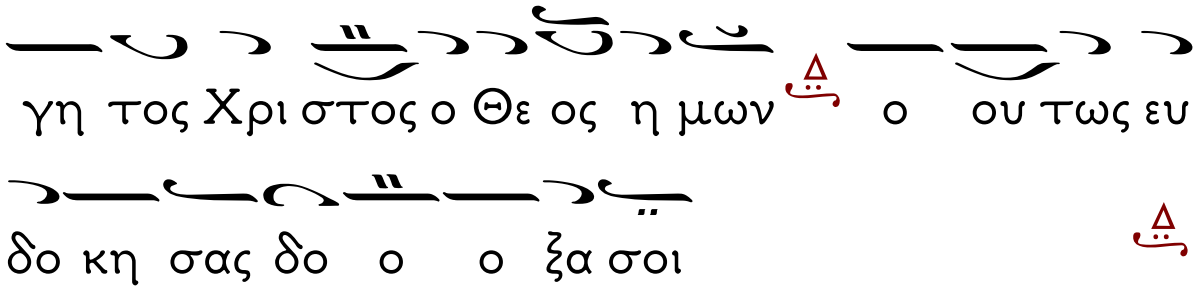
γη τος Χρι στος ο Θε ος η μων ο ου τως ευ
δο κη σας δο ο ο ξα σοι

Δοξολογία Μεγάλη.
Ἦχος πλ. β'.
Ἐπιλογὲς παρὰ διαφόρων Διδασκάλων
ὑπὸ Βασιλείου Κιαμηλίδη.

Ἦχος λ/π Πα

Δο ξα σοι τω δει ξαν τι το φως δο ξα εν

υ ψι ι στοις Θε ω και ε πι γης ει ρη η

νη εν αν θρω ποις ευ δο κι α

Υ μνου ου μεν σε ευ λο γου μεν σε

προ σκυ νου μεν σε δο ξο λο γου μεν σε ευ χα

ρι στου ου με εν σοι δι α την με γα α λην

σου δο ξαν

Κυ υ ρι ε Βα σι λευ ε που ρα νι ε

Θε ε ε Πα τερ παν το κρα τορ Κυ ρι ε Υι ε

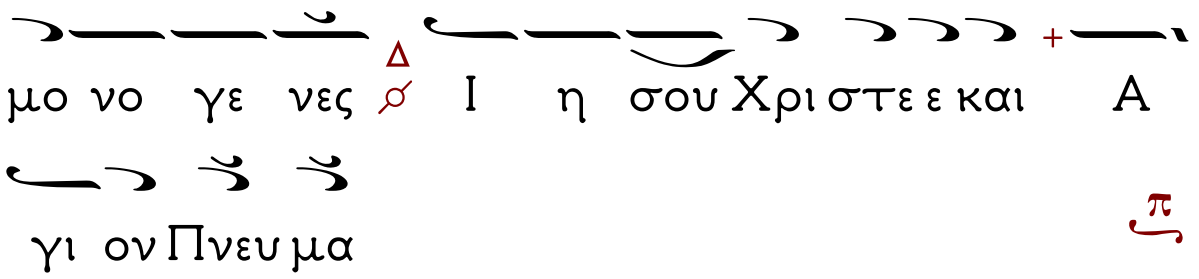
μο νο γε νες Ι η σου Χρι στε ε και Α
γι ον Πνευ μα

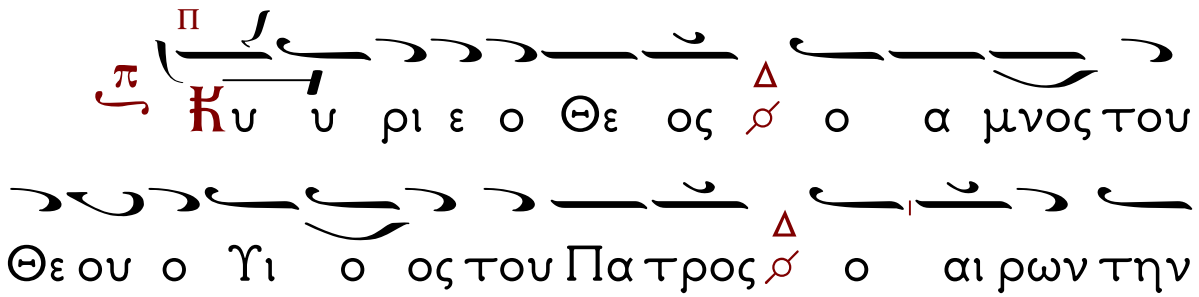
Κυ υ ρι ε ο Θε ος ο α μνος του
Θε ου ο Υι ο ος του Πα τρος ο αι ρων την
α μαρ τι ι αν του κο σμου ε λε η σον

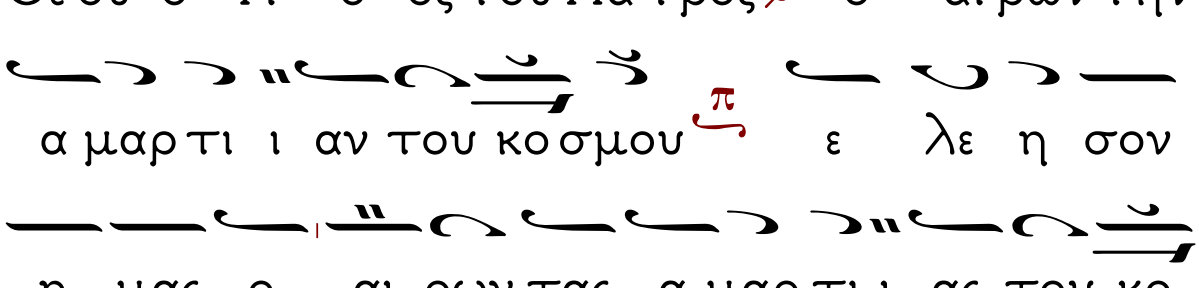
η μας ο αι ρων τας α μαρ τι ι ας του κο
σμου

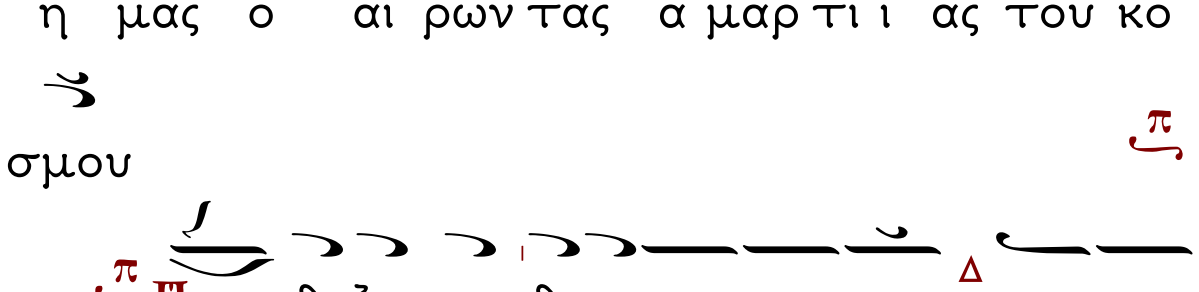
Προσ δε ξαι την δε η σιν η μων ο κα
θη με νος εν δε ξι α α του Πα τρος και ε
λε η σον η μας

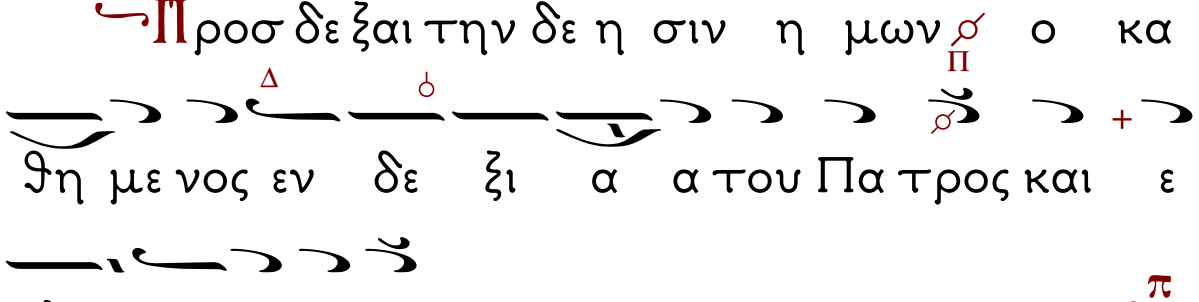
Ο τι συ ει μο νος Α γι ος συ ει μο

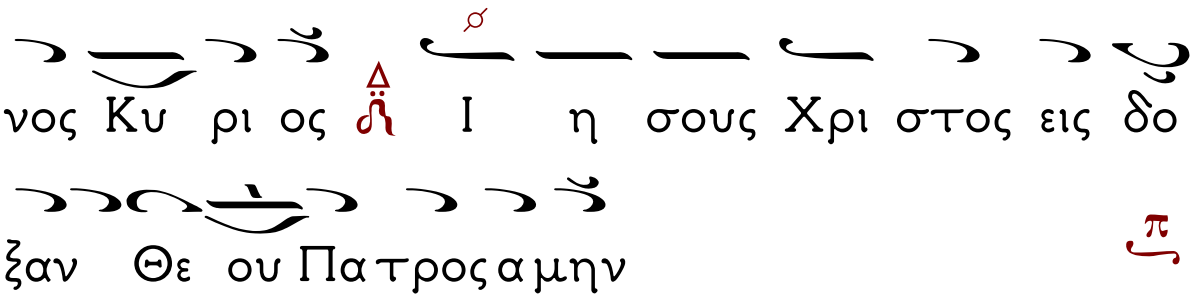
νος Κυ ρι ος Ι η σους Χρι στος εις δο
ξαν Θε ου Πα τρος α μην

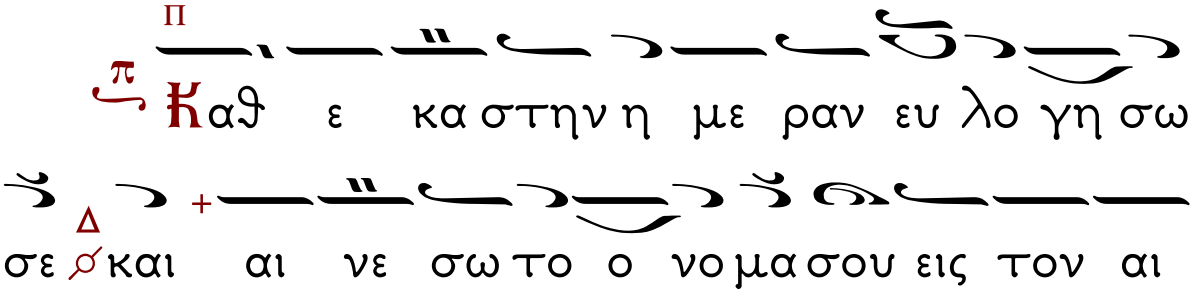
Καθ ε κα στην η με ραν ευ λο γη σω
σε και αι νε σω το ο νο μα σου εις τον αι
ω να και εις τον αι ω να του αι ω
νος

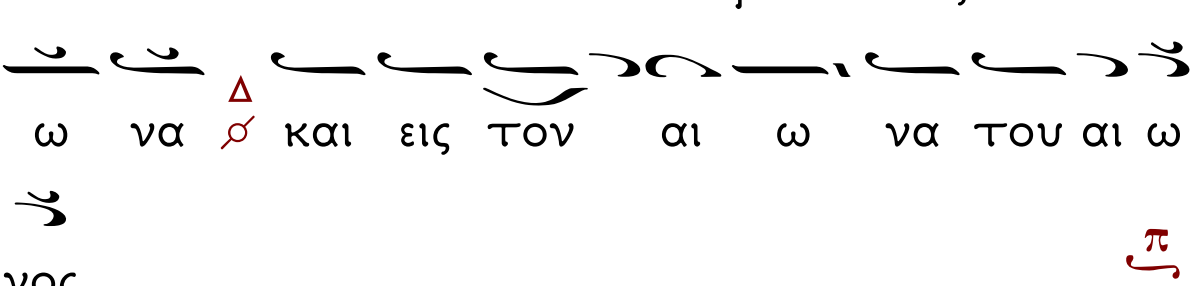
Κα τα ξι ι ω σον Κυ ρι ε εν τη η με
ρα τα αυ τη α να μαρ τη τους φυ λα χθη
ναι η μας

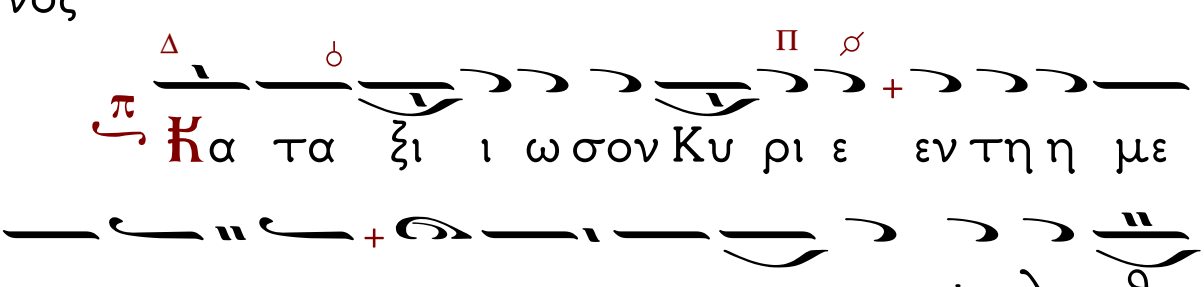
Ευ λο γη τος ει Κυ ρι ε ο Θε ος
των Πα τε ε ρων η μων και αι νε τον και

δε δο ξα σμε νον το ο νο μα σου εις τους αι

ω νας α μην

Γε ε νοι το Κυ ρι ε το ε λε ος σου εφ

η μας κα θα περ η λπι ι σα α μεν ε πι σε

Ευ λο γη τος ει ει Κυ ρι ε ε δι δα

ξον με τα δι και ω μα τα σου (τρίς)

Κυ ρι ε κα τα φυ γη ε γε νη η

θης η μιν εν γε νε α και γε νε α ε γω ει πα

Κυ ρι ε ε λε η σον με ι α σαι την

ψυ χην μου ο τι η μαρ τον σοι

Κυ ρι ε προς σε κα τε φυ γον δι δα

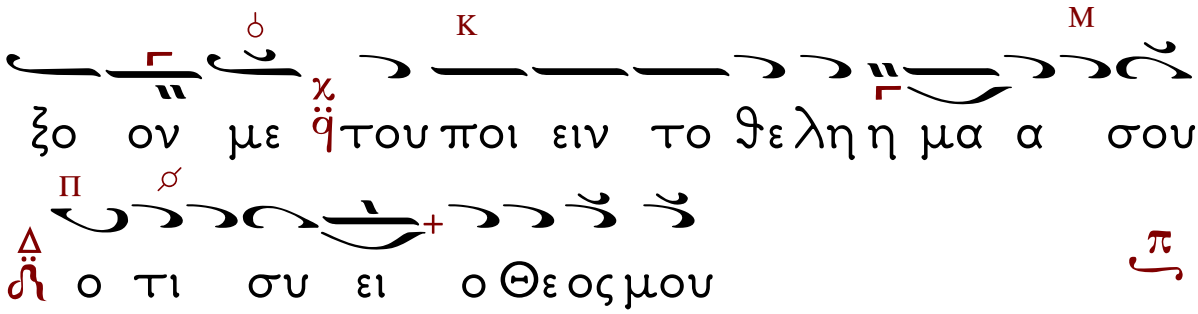
ξο ον με ἡ του ποι ειν το θε λη η μα α σου
ὅ τι συ ει ο Θε ος μου

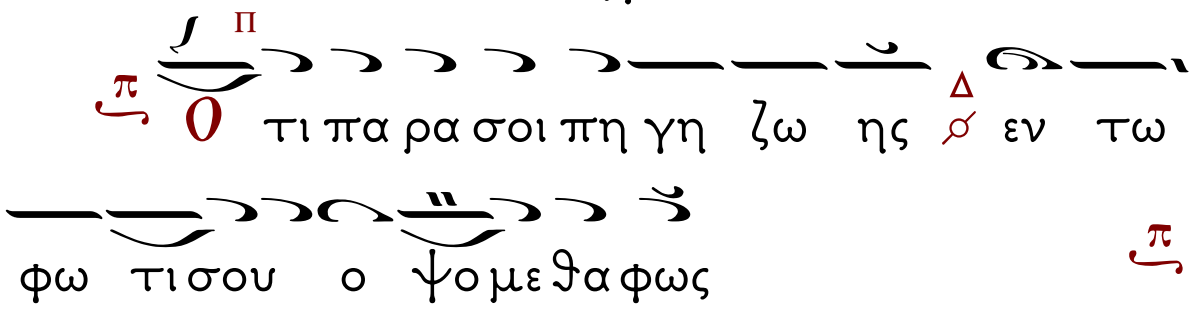
Ο τι πα ρα σοι πη γη ζω ης εν τω
φω τι σου ο ψο με θα φως

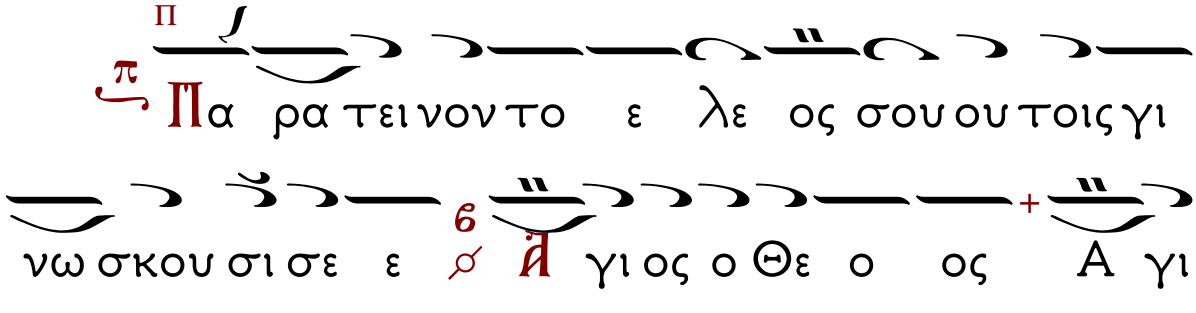
Πα ρα τει νον το ε λε ος σου ου τοις γι
νω σκου σι σε ε ἅ γι ος ο Θε ο ος Α γι
ος ι σχυ ρος Α γι ος Α θα να τος ε λε η
σον η μας

τρίς

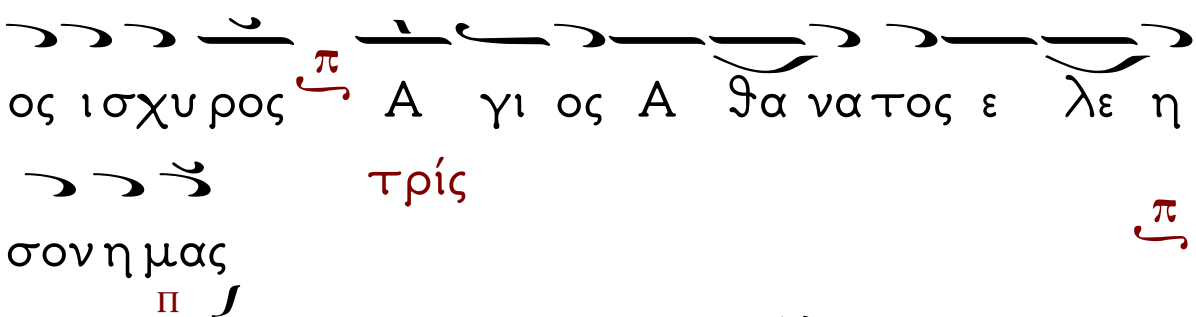
Δο ξα Πα τρι ι και Υι ω και Α γι ω
Πνευ μα τι

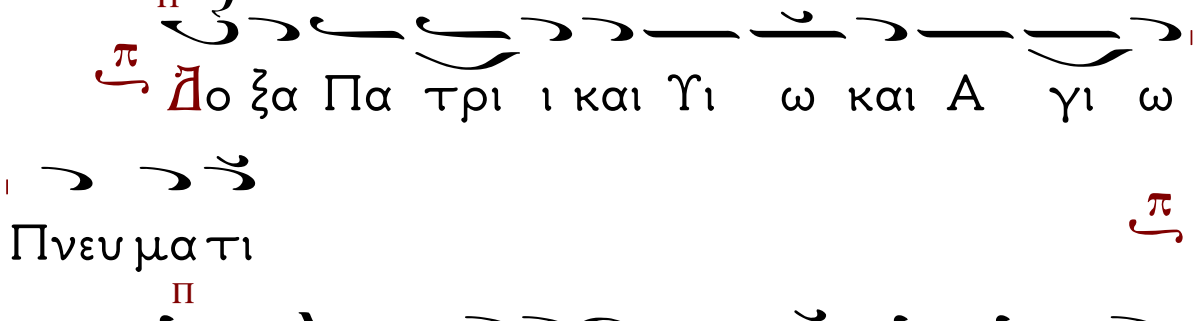
Και νυ υ υν και α ει και εις τους

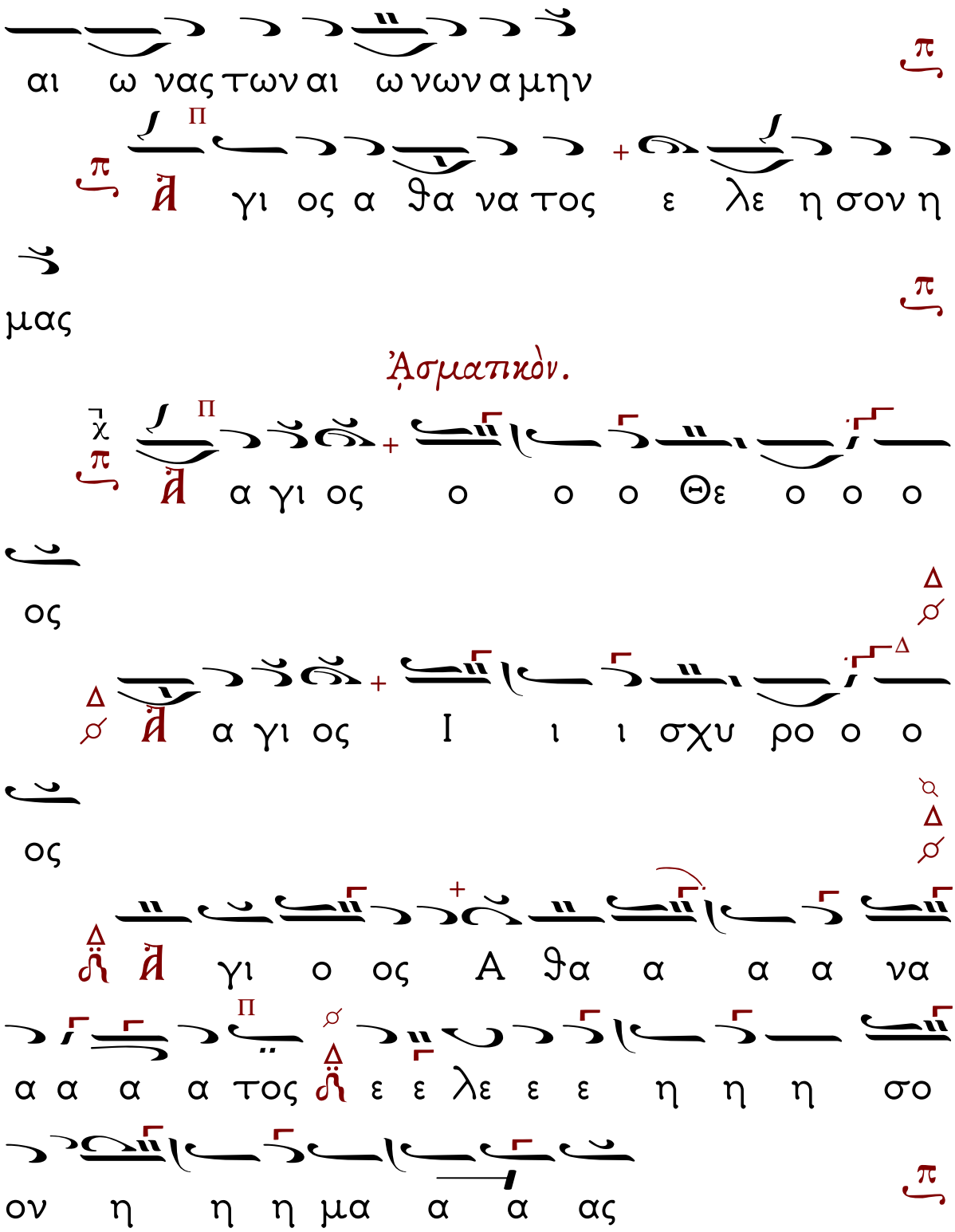
αι ω νας των αι ω νων α μην
γι ος α θα να τος ε λε η σον η
μας
Ἀσματικόν.
α γι ος ο ο ο Θε ο ο ο
ος
α γι ος Ι ι ι σχυ ρο ο ο
ος
γι ο ος Α θα α α α να
α α α α τος ε ε λε ε ε η η η σο
ον η η η μα α α ας

Μετὰ τὴν Δοξολογία, ὅταν ὁ ἦχος εἶναι
Πλάγιος α', Πλάγιος β', Βαρύς, & Πλάγιος δ'.

Ἦχος πλ. δ Νη

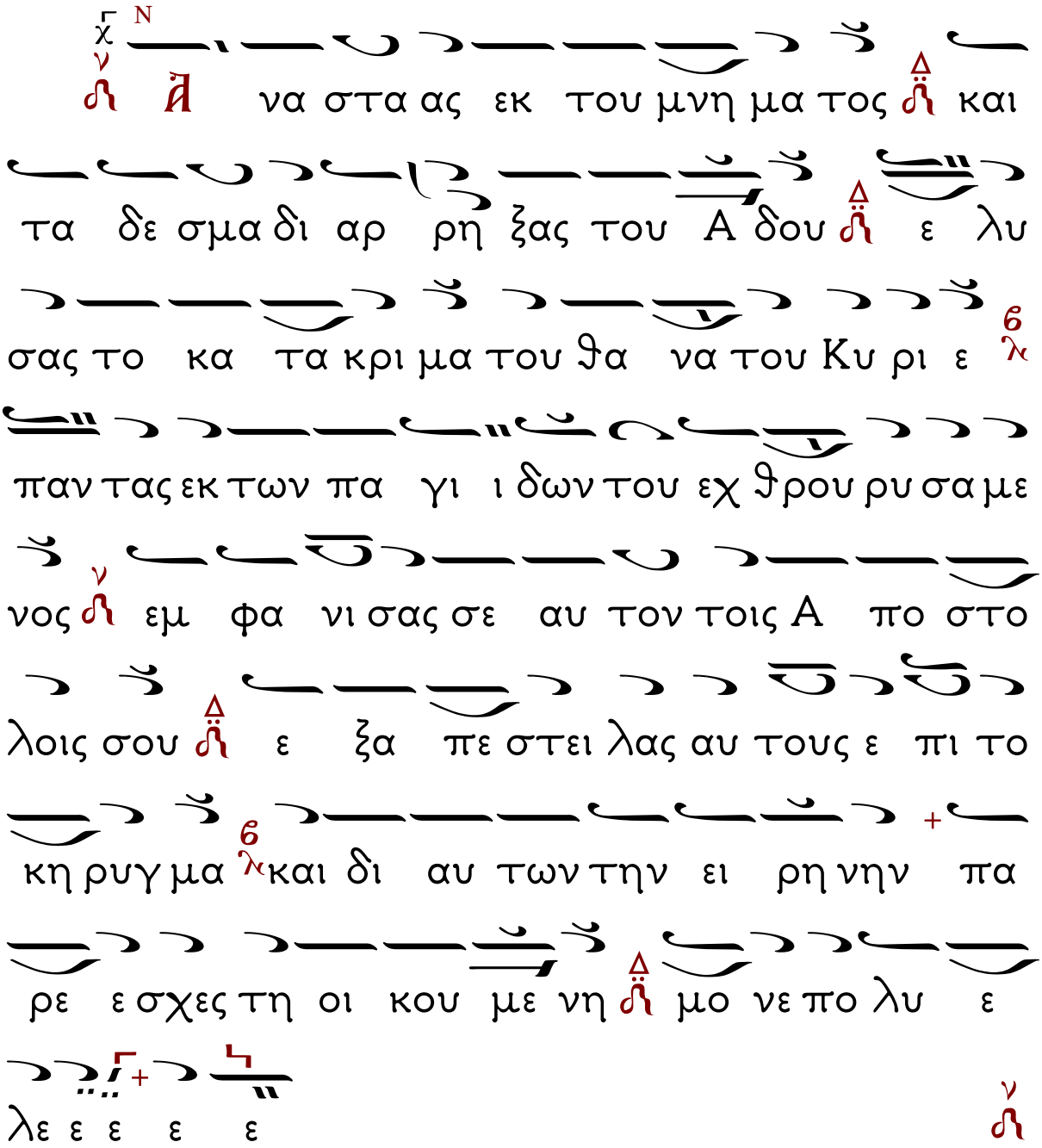

Εἰς τὴν Θείαν Λειτουργίαν.

## ΚΥΡΙΕ ΕΛΕΗΣΟΝ.

Ἦχος πλ. Νη

1. Κυ ρι ε ε λε ε η σον
2. Κυ ρι ε ε λε ε ε η σον
3. Κυ ρι ε ε λε ε ε η σον
4. Κυ ρι ε ε λε ε ε η σον
5. Κυ ρι ε ε λε ε ε η σον
6. Κυ ρι ε ε λε ε ε ε η σον

## ΕΤΕΡΑ.

1. Κυ ρι ε ε λε ε ε η η σον
2. Κυ ρι ε ε ε λε ε ε η η σον
3. Κυ ρι ε ε λε η η σον

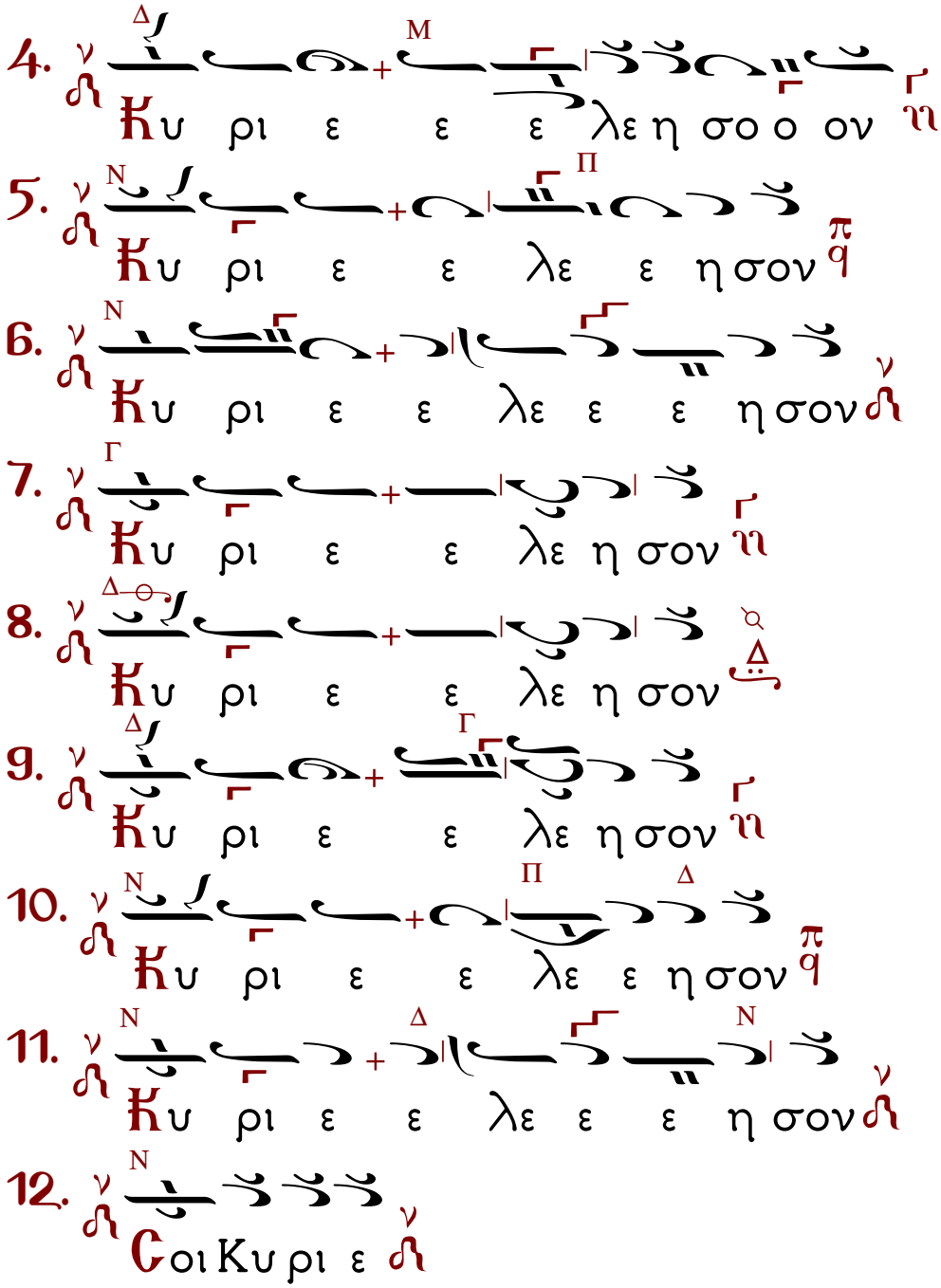
4. Κυ ρι ε ε ε λε η σο ο ον
5. Κυ ρι ε ε λε ε η σον
6. Κυ ρι ε ε λε ε ε η σον
7. Κυ ρι ε ε λε η σον
8. Κυ ρι ε ε λε η σον
9. Κυ ρι ε ε λε η σον
10. Κυ ρι ε ε λε ε η σον
11. Κυ ρι ε ε λε ε ε η σον
12. Σοι Κυ ρι ε

Ἀντίφωνον α'.

Ἦχος Δι

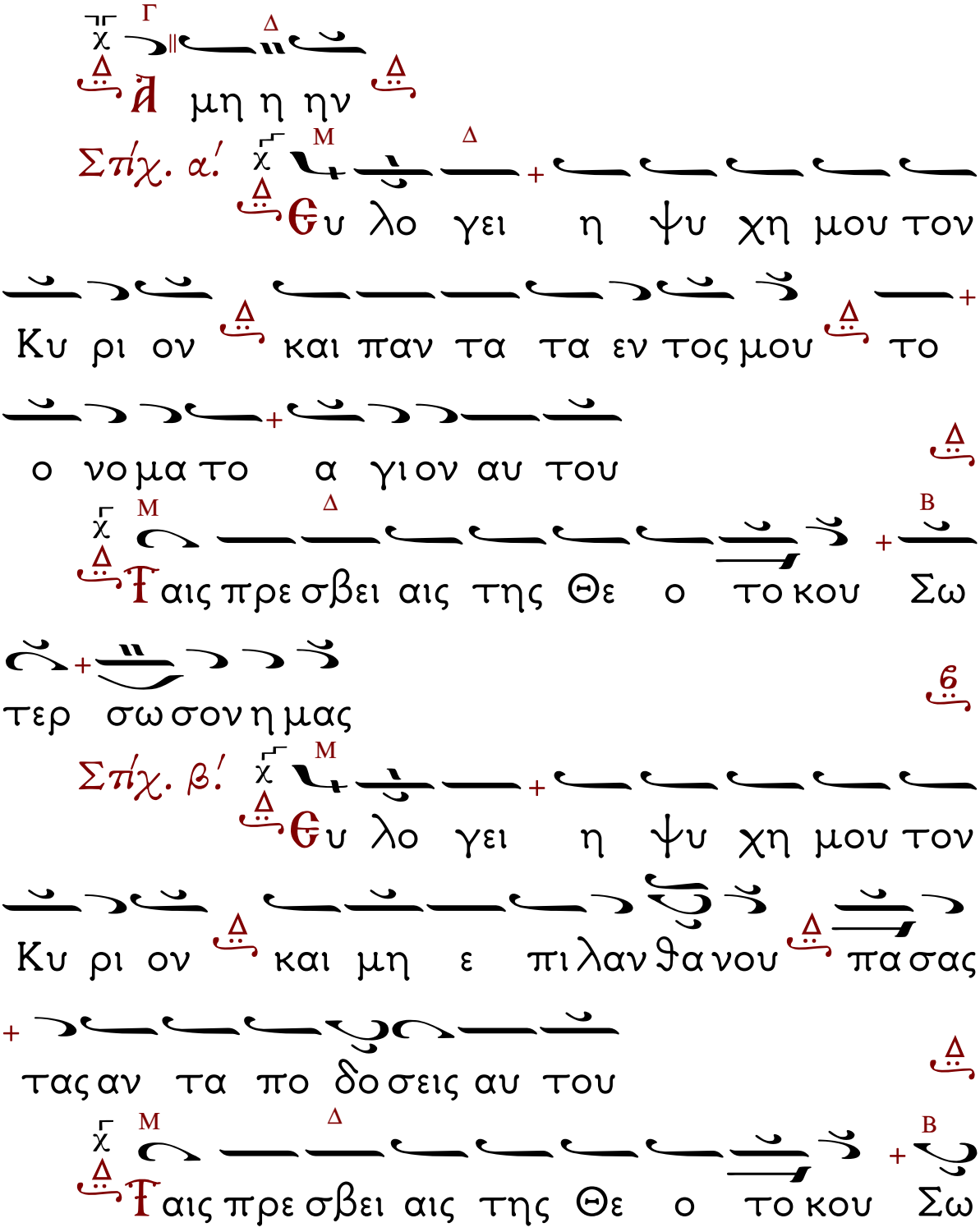

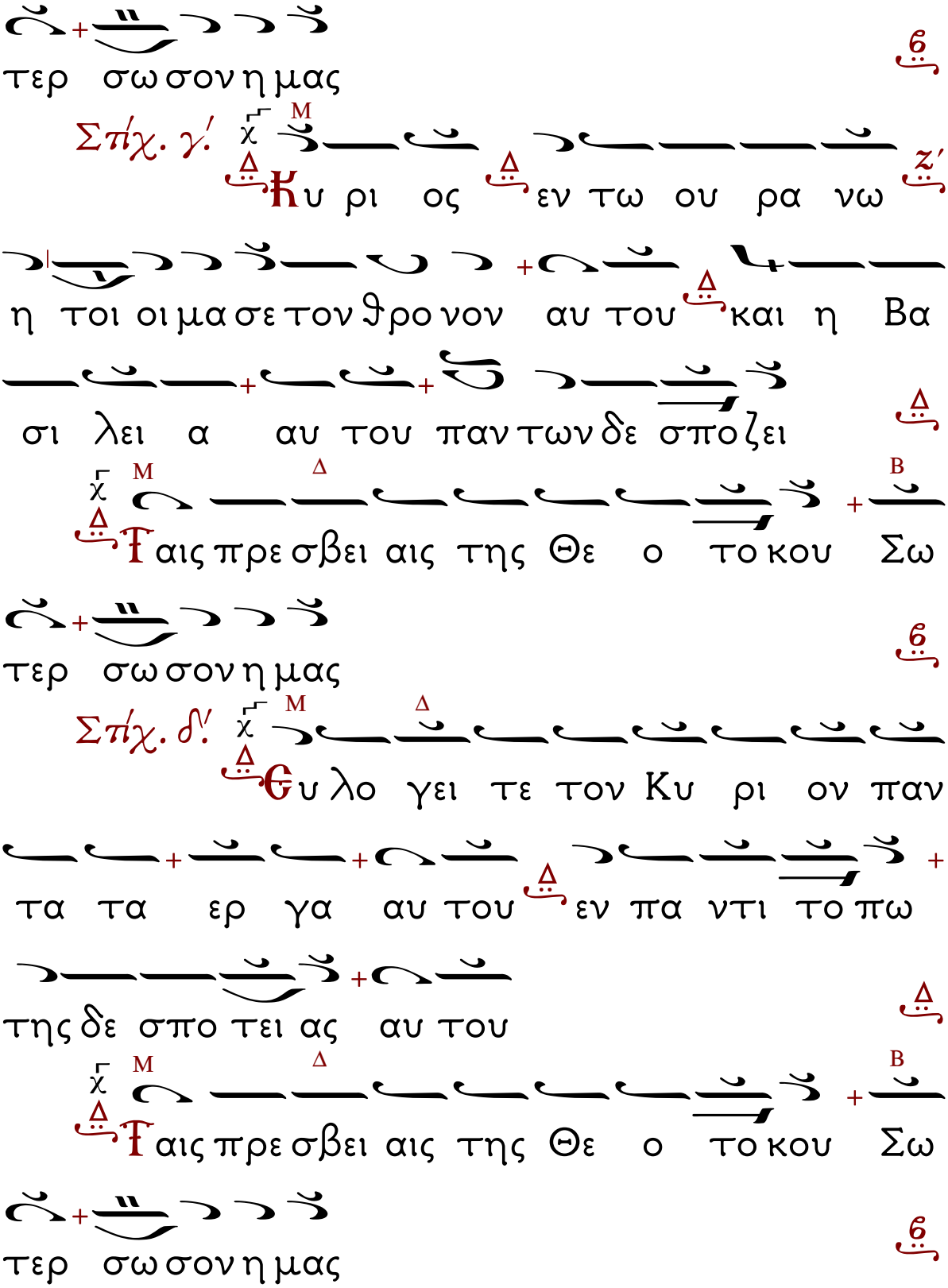
τερ σω σον η μας
Σπ/χ. γ'.
Κυ ρι ος εν τω ου ρα νω
η τοι οι μα σε τον θρο νον αυ του και η Βα
σι λει α αυ του παν των δε σπο ζει
Ταις πρε σβει αις της Θε ο το κου Σω
τερ σω σον η μας
Σπ/χ. δ'.
Ευ λο γει τε τον Κυ ρι ον παν
τα τα ερ γα αυ του εν πα ντι το πω
της δε σπο τει ας αυ του
Ταις πρε σβει αις της Θε ο το κου Σω
τερ σω σον η μας

## Δόξα... Καὶ νῦν...

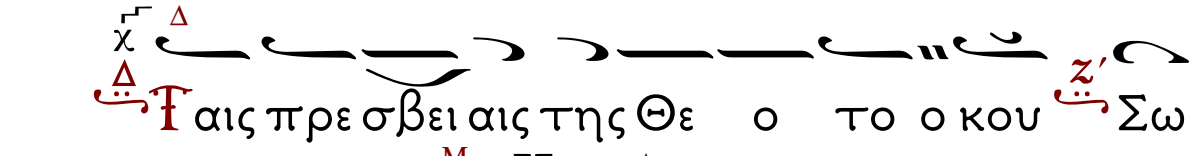


*Ἀντίφωνον β'.*

*Στίχ. α'.*

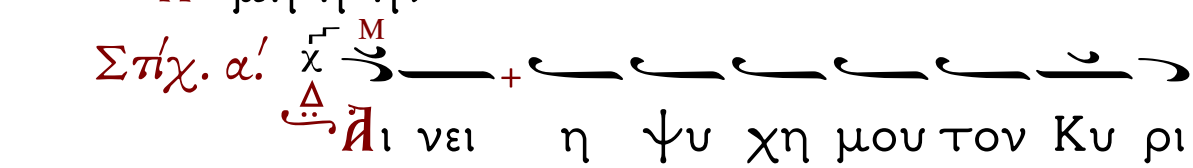


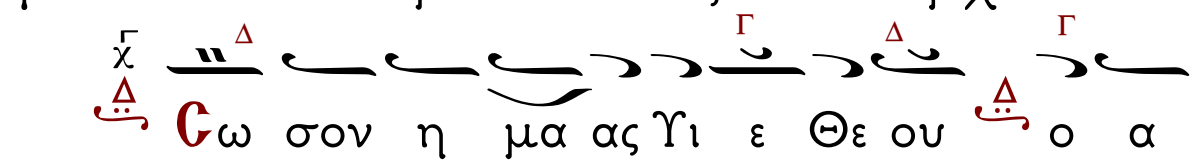


*Στίχ. β'.*

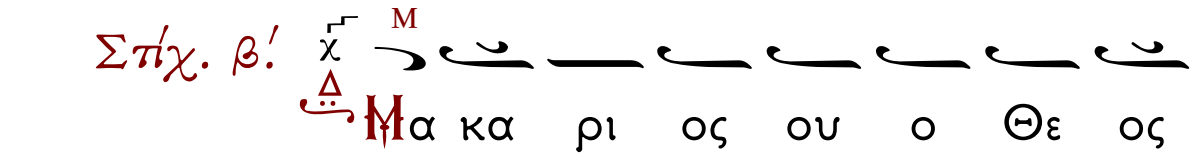

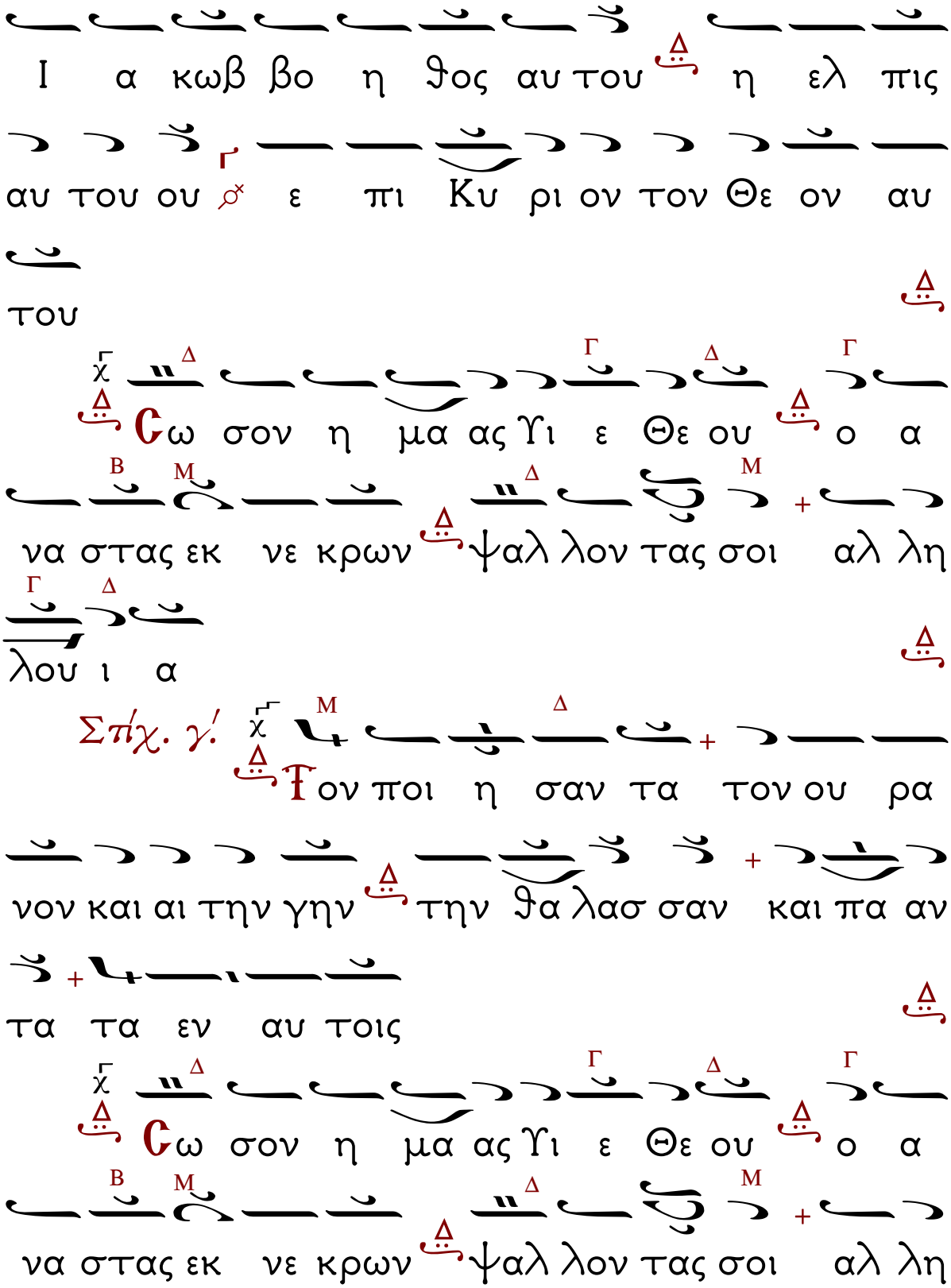
Ι α κωβ βο η θος αυ του η ελ πις
αυ του ου ε πι Κυ ρι ον τον Θε ον αυ
του
Σω σον η μα ας Υι ε Θε ου ο α
να στας εκ νε κρων ψαλ λον τας σοι αλ λη
λου ι α
Σπ/χ. γ'.
Τον ποι η σαν τα τον ου ρα
νον και αι την γην την θα λασ σαν και πα αν
τα τα εν αυ τοις
Σω σον η μα ας Υι ε Θε ου ο α
να στας εκ νε κρων ψαλ λον τας σοι αλ λη

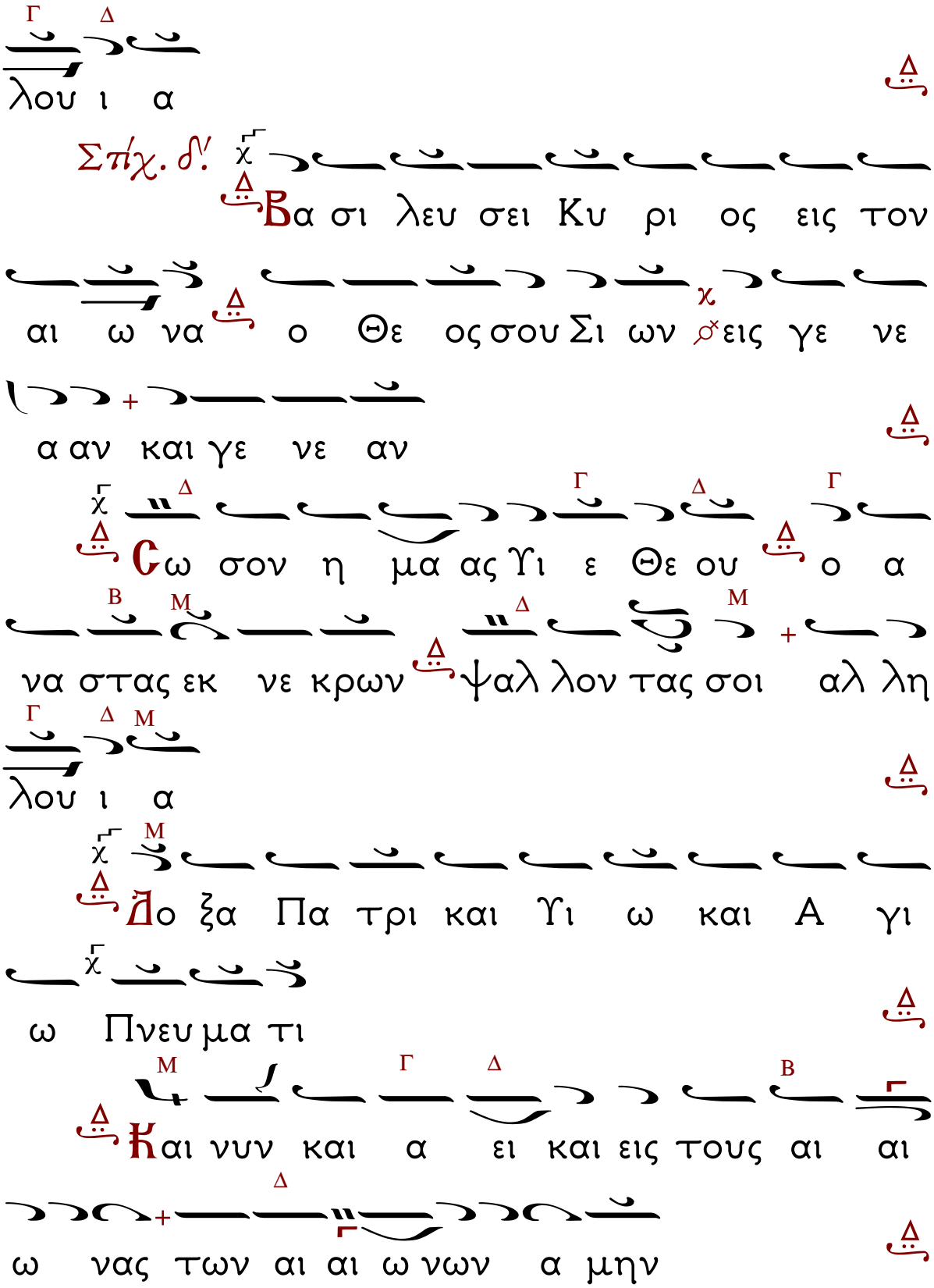
λου ι α
Σπ/χ. δ'.
Βα σι λευ σει Κυ ρι ος εις τον
αι ω να ο Θε ος σου Σι ων εις γε νε
α αν και γε νε αν
Σω σον η μα ας Υι ε Θε ου ο α
να στας εκ νε κρων ψαλ λον τας σοι αλ λη
λου ι α
Δο ξα Πα τρι και Υι ω και Α γι
ω Πνευ μα τι
Και νυν και α ει και εις τους αι αι
ω νας των αι αι ω νων α μην

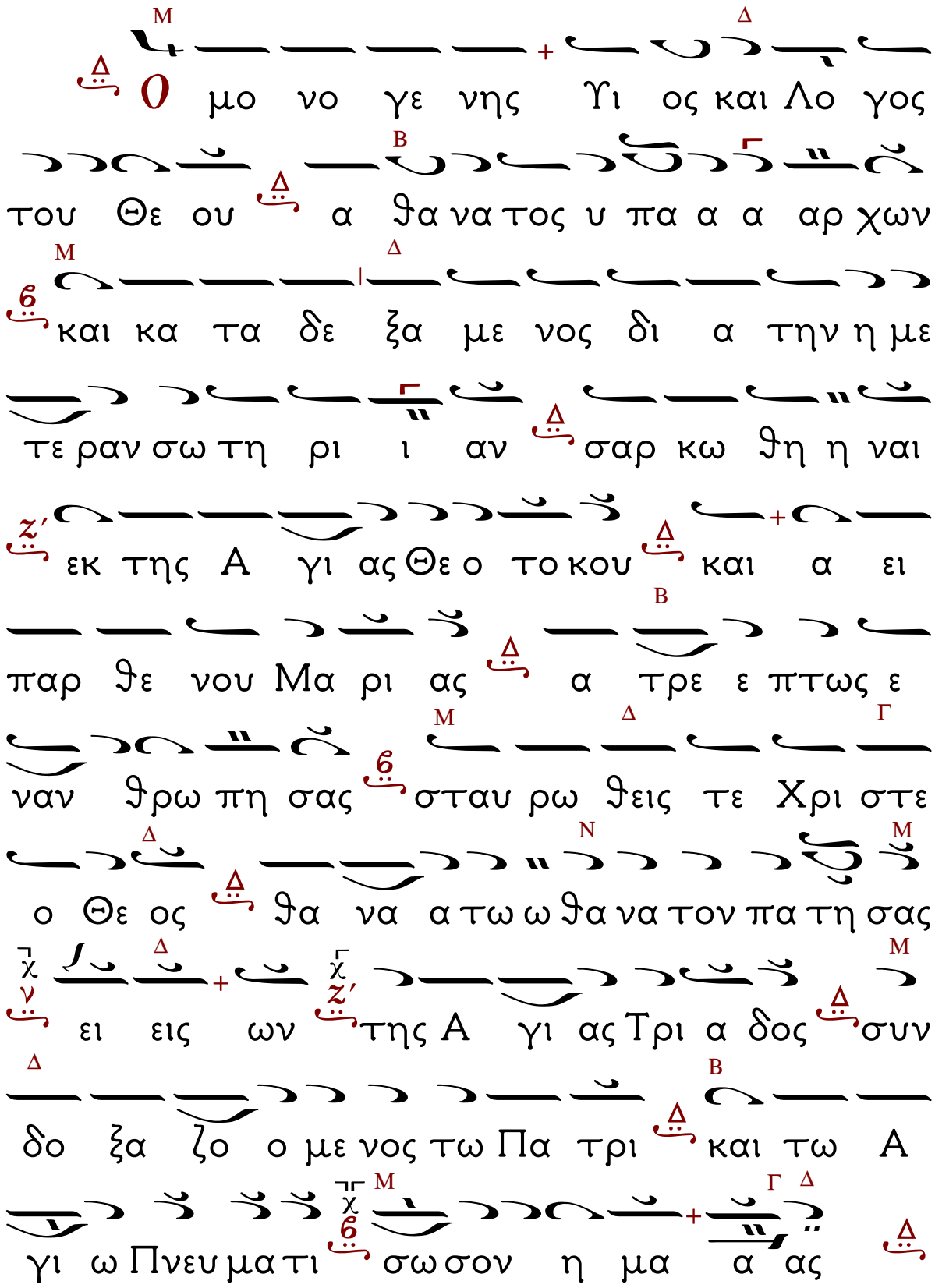
Ο μο νο γε νης Υι ος και Λο γος
του Θε ου α θα να τος υ πα α α αρ χων
και κα τα δε ξα με νος δι α την η με
τε ραν σω τη ρι ι αν σαρ κω θη η ναι
εκ της Α γι ας Θε ο τοκου και α ει
παρ θε νου Μα ρι ας α τρε ε πτως ε
ναν θρω πη σας σταυ ρω θεις τε Χρι στε
ο Θε ος θα να α τω ω θα να τον πα τη σας
ει εις ων της Α γι ας Τρι α δος συν
δο ξα ζο ο με νος τω Πα τρι και τω Α
γι ω Πνευ μα τι σω σον η μα α ας

Ἀντίφωνον γ'.

Ἦχος λ πα Βου

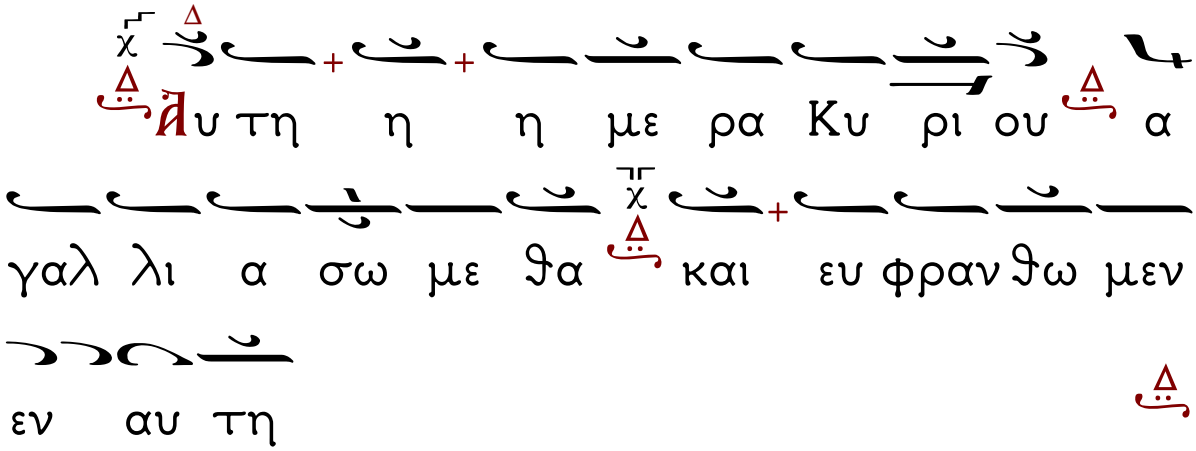


Τὸ Ἀναστάσιμον Ἀπολυτίκιον. Ἦχος πλ. β'.

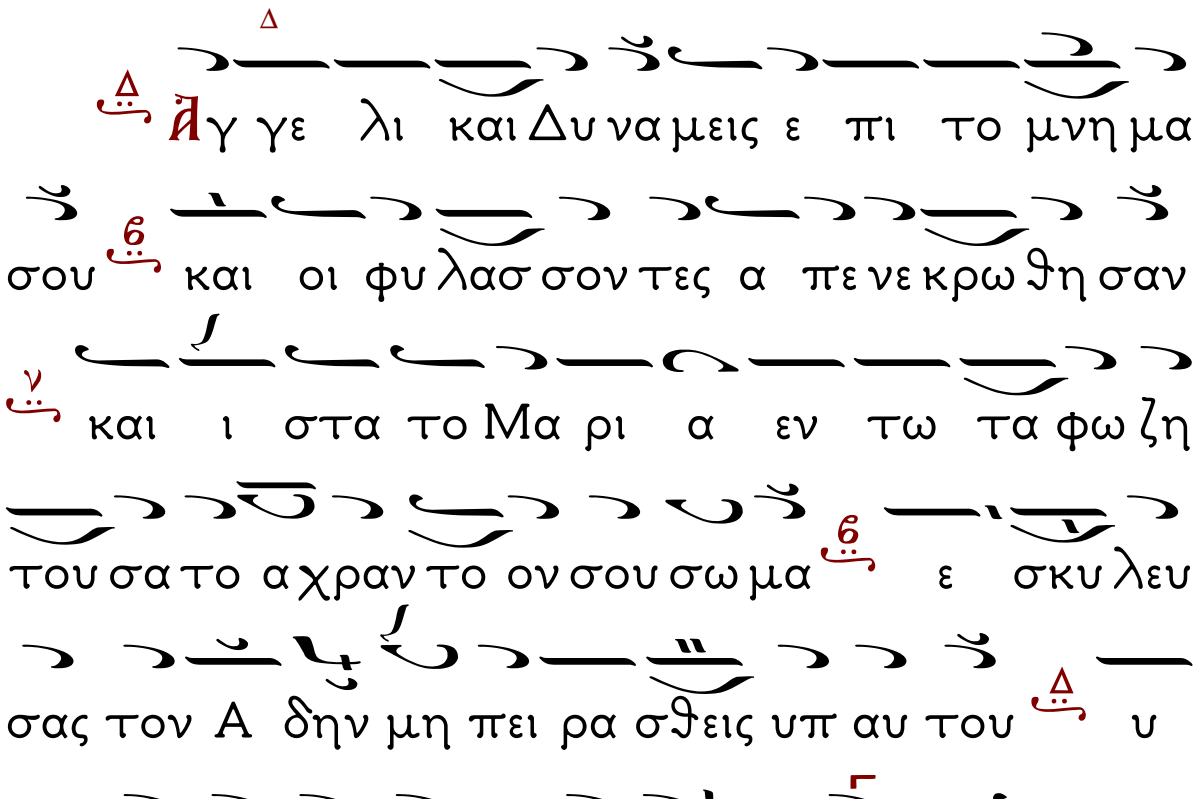

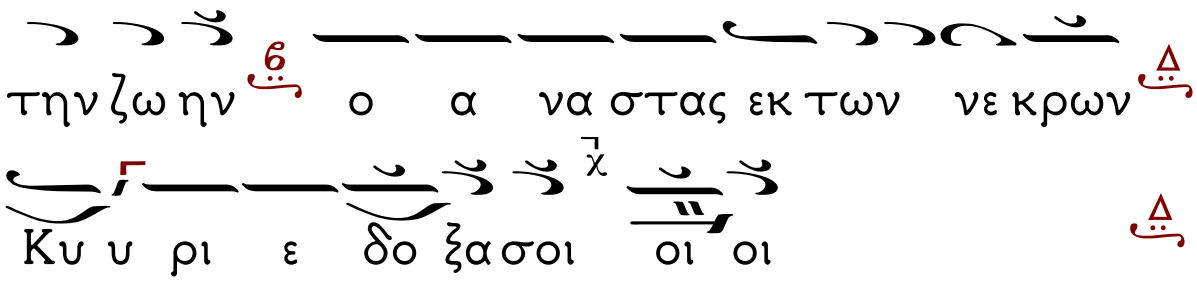
την ζω ην ο α να στας εκ των νε κρων
Κυ υ ρι ε δο ξα σοι οι οι

## Εἰσοδικόν.

Ἦχος Δι

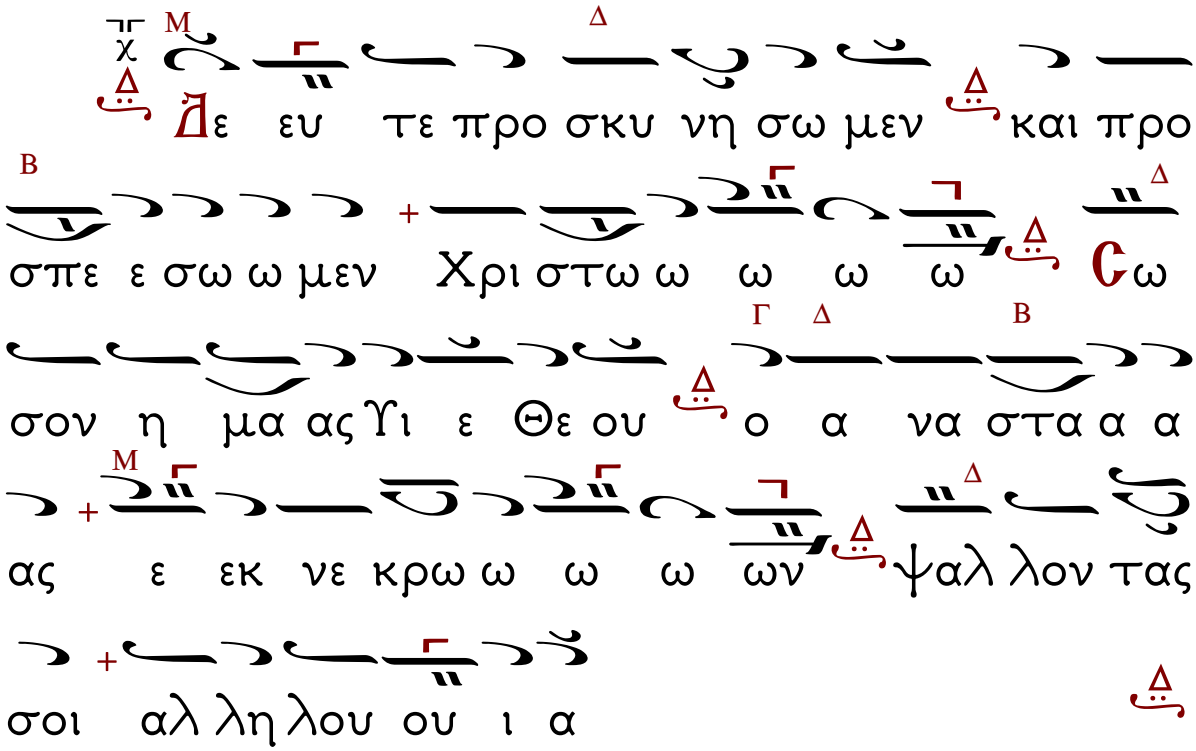

Τὸ Ἀναστάσιμον Ἀπολυτίκιον. Ἦχος πλ. β'.

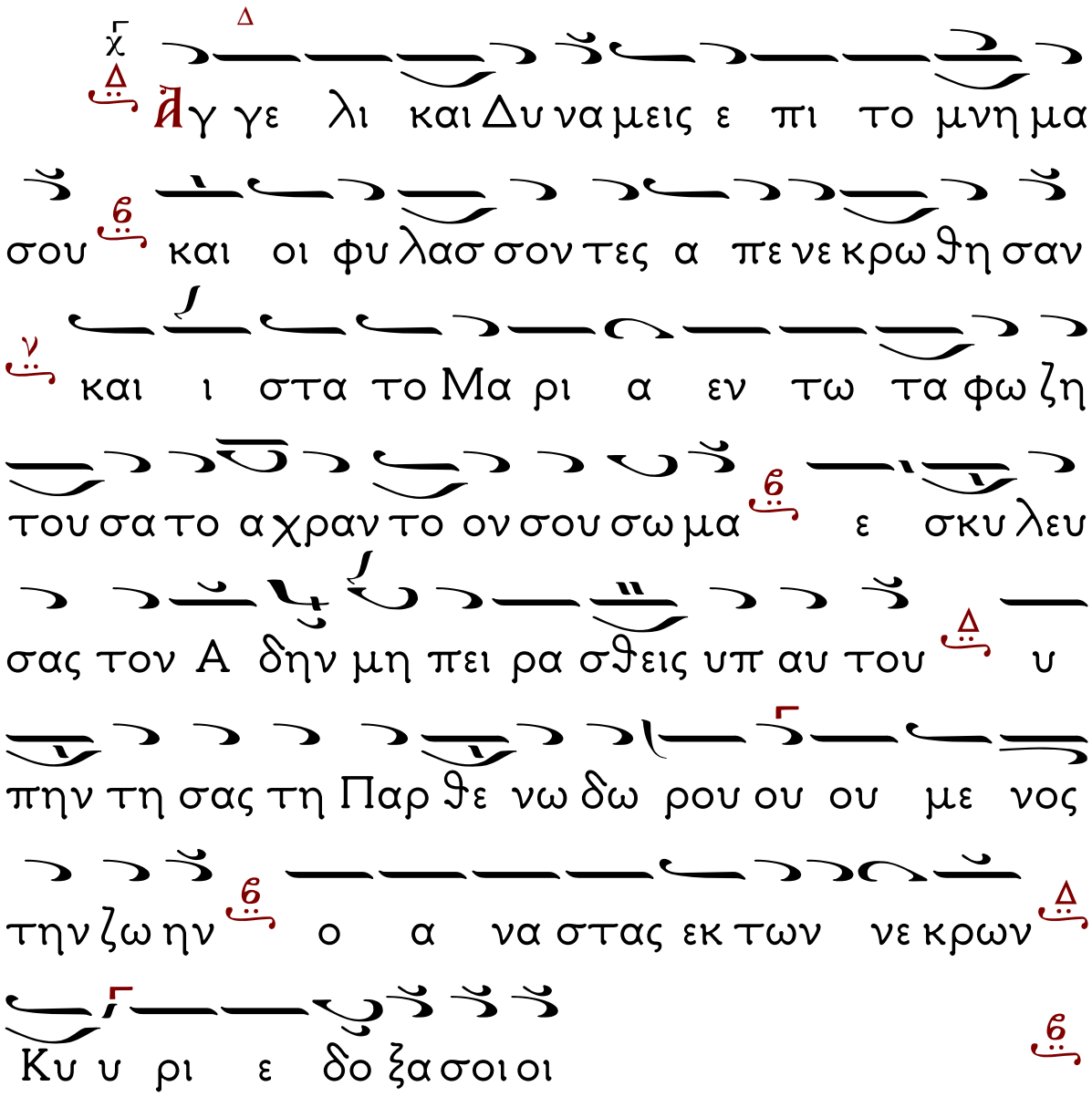

## Ἀπολυτίκιον τῆς Ἁγίας Παρασκευῆς.

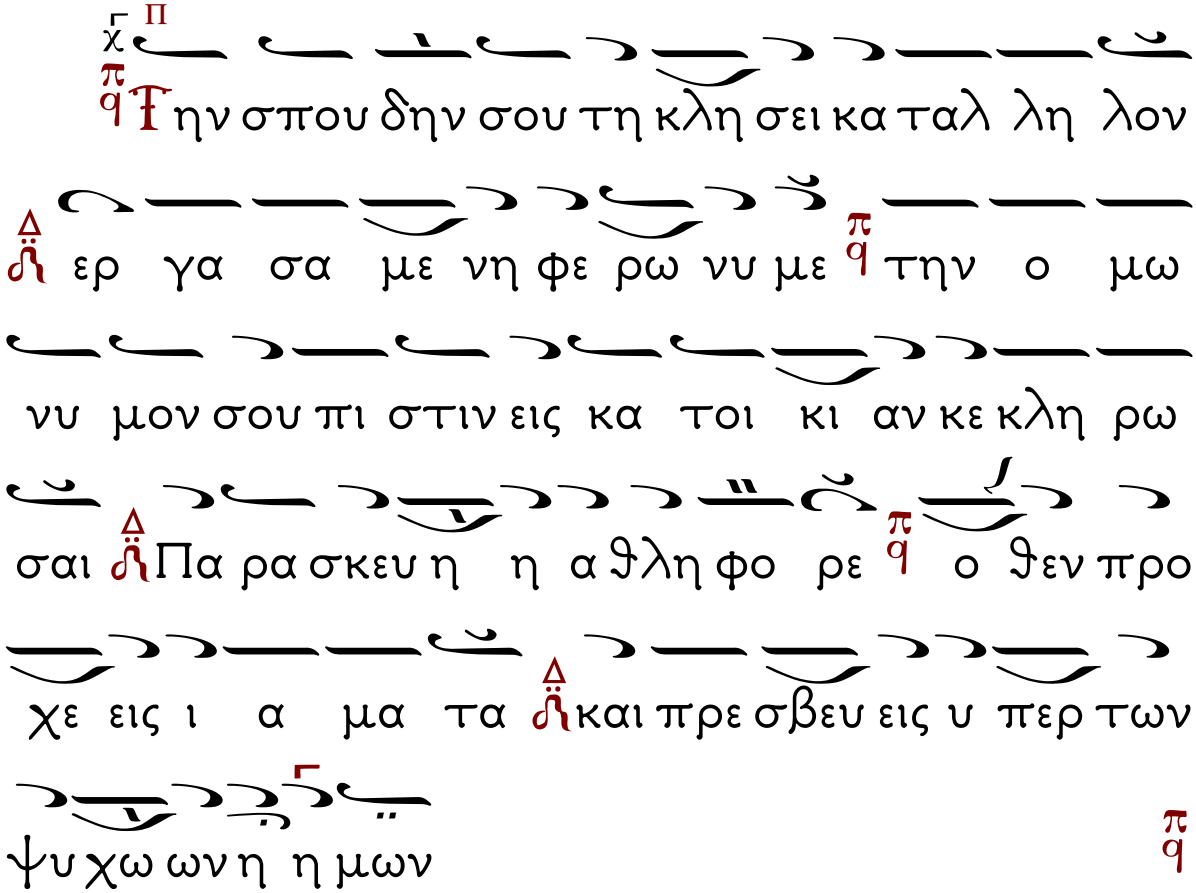


## Ἀπολυτίκιον τοῦ Ναοῦ.

# ΚΟΝΤΑΚΙΟΝ
## ΠΡΟΣΤΑΣΙΑ ΤΩΝ ΧΡΙΣΤΙΑΝΩΝ.

Ἦχος δ' Δι

Προ στα σι α των Χρι στι α νων α
κα ται αι σχυν τε με σι τει α προς τον ποι
η την α με τα θε τε μη πα ρι δης α μαρ
τω λων δε η σε ων φω νας αλ λα προ φθα σον
ως α γα θη εις την βο η θει αν η μων
των πι στως κραυ γα ζον των σοι τα χυ νον
εις πρε σβει αν και σπευ σον εις ι κε σι αν
η προ στα τευ ου σα α α ει Θε
ο το κε των τι μων των σε ε ε

# ΑΠΟΣΤΟΛΙΚΟΝ ΑΝΑΓΝΩΣΜΑ ΠΕΜΠΤΗ ΙΕ΄, ΕΒΔΟΜΑΔΟΣ.

## Προκείμενον. Ἦχος δ΄.

**Θ**αυμαστὸς ὁ Θεὸς ἐν τοῖς ἁγίοις αὐτοῦ.

Στίχ. **Ἐ**ν Ἐκκλησίαις εὐλογεῖτε τὸν Θεόν.

**Π**ρὸς Γαλάτας Ἐπιστολῆς Παύλου τὸ Ἀνάγνωσμα. 3:23-29; 4:1-5

**Ἀ**δελφοί, πρὸ τοῦ ἐλθεῖν τὴν πίστιν ὑπὸ νόμον ἐφρουρούμεθα συγκλεκλεισμένοι εἰς τὴν μέλλουσαν πίστιν ἀποκαλυφθῆναι. Ὥστε ὁ νόμος παιδαγωγὸς ἡμῶν γέγονεν εἰς Χριστόν, ἵνα ἐκ πίστεως δικαιωθῶμεν· ἐλθούσης δὲ τῆς πίστεως οὐκ ἔτι ὑπὸ παιδαγωγόν ἐσμεν. Πάντες γὰρ υἱοὶ Θεοῦ ἐστε διὰ τῆς πίστεως ἐν Χριστῷ Ἰησοῦ. Ὅσοι γὰρ εἰς Χριστὸν ἐβαπτίσθητε, Χριστὸν ἐνεδύσασθε· οὐκ ἔνι Ἰουδαῖος οὐδὲ Ἕλλην, οὐκ ἔνι δοῦλος οὐδὲ ἐλεύθερος, οὐκ ἔνι ἄρσεν καὶ θῆλυ· πάντες γὰρ ὑμεῖς εἷς ἐστε ἐν Χριστῷ Ἰησοῦ. Εἰ δὲ ὑμεῖς Χριστοῦ, ἄρα τοῦ Ἀβραὰμ σπέρμα ἐστέ, καὶ κατ᾽ ἐπαγγελίαν κληρονόμοι. Λέγω δέ, ἐφ᾽ ὅσον χρόνον ὁ κληρονόμος νήπιός ἐστιν, οὐδὲν διαφέρει δούλου, κύριος πάντων ὤν, ἀλλὰ ὑπὸ ἐπιτρόπους ἐστὶ καὶ οἰκονόμους ἄχρι τῆς

προθεσμίας τοῦ πατρός. Οὕτω καὶ ἡμεῖς, ὅτε ἦμεν νήπιοι, ὑπὸ τὰ στοιχεῖα τοῦ κόσμου ἦμεν δεδουλωμένοι· ὅτε δὲ ἦλθεν τὸ πλήρωμα τοῦ χρόνου, ἐξαπέστειλεν ὁ Θεὸς τὸν υἱὸν αὐτοῦ, γενόμενον ἐκ γυναικός, γενόμενον ὑπὸ νόμον, ἵνα τοὺς ὑπὸ νόμον ἐξαγοράσῃ, ἵνα τὴν υἱοθεσίαν ἀπολάβωμεν.

Ἀλληλούϊα. (γ΄) Ἦχος δ΄.

Ὑπομένων ὑπέμεινα τὸν Κύριον.

Στίχ. Καὶ ἔστησεν ἐπὶ πέτραν τοὺς πόδας μου.

Εἴδομεν τὸ φῶς τὸ ἀληθινόν.

Ἦχος Δι

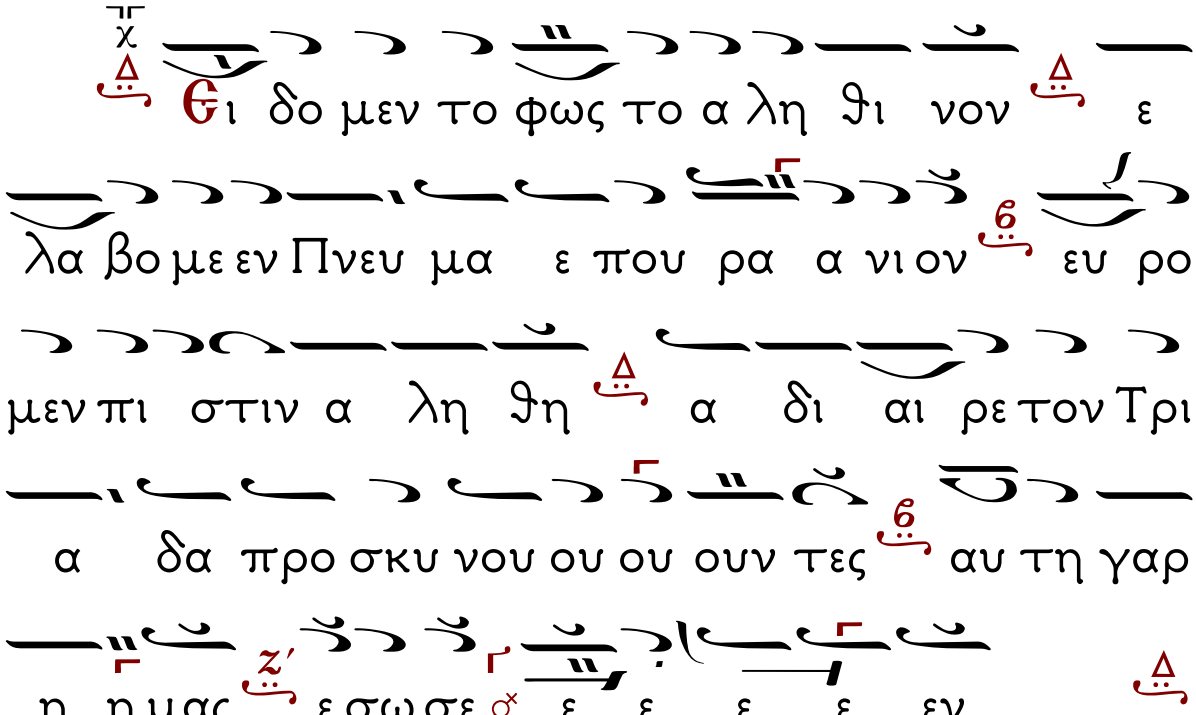


Εἰς τὸ· Πάντοτε, νῦν καὶ ἀεί.

Ἦχος Δι

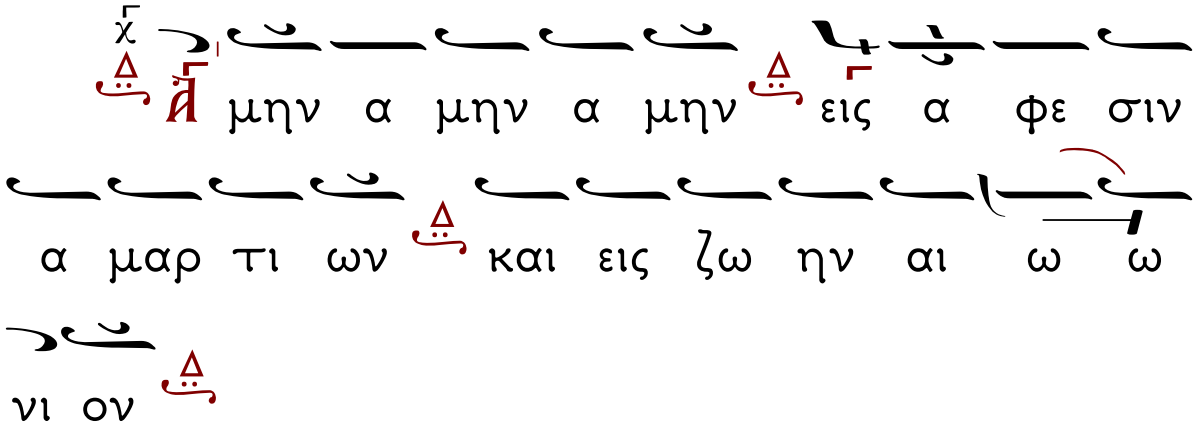

Πλη ρω θη τω το στο μα η μων

αι νε σε ως σου Κυ ρι ε ο πως υ μνη

σω μεν την δο ξαν σου ο τι η ξι ω

σας η μας των α γι ων σου με τα σχειν

μυ στη ρι ι ι ι ων τη ρη σον η μας

εν τω σω α γι α σμω ο λην την η

με ραν με λε ταν την δι και ο συ νην σου

Αλ λη λου ι α Αλ λη λου ι α Αλ λη

λου ου ι α α α

Εἴη τὸ ὄνομα.

Ἦχος Δι

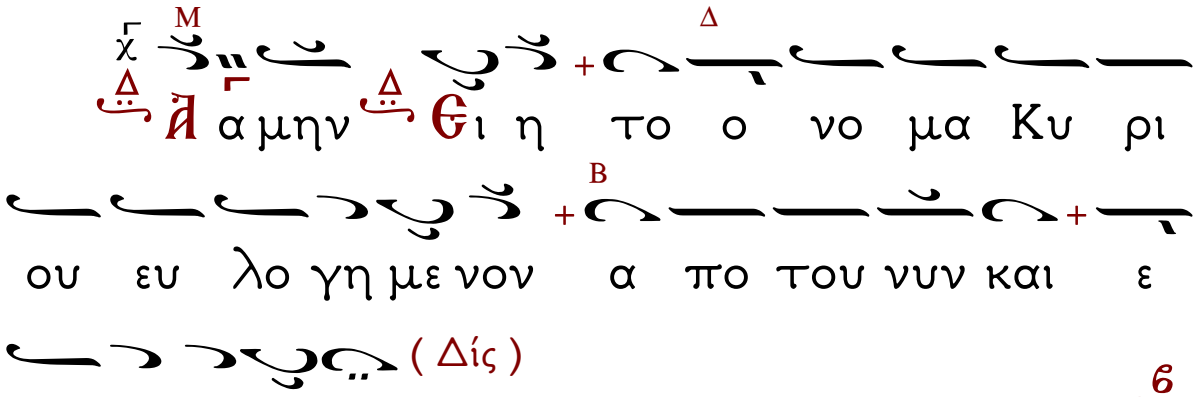


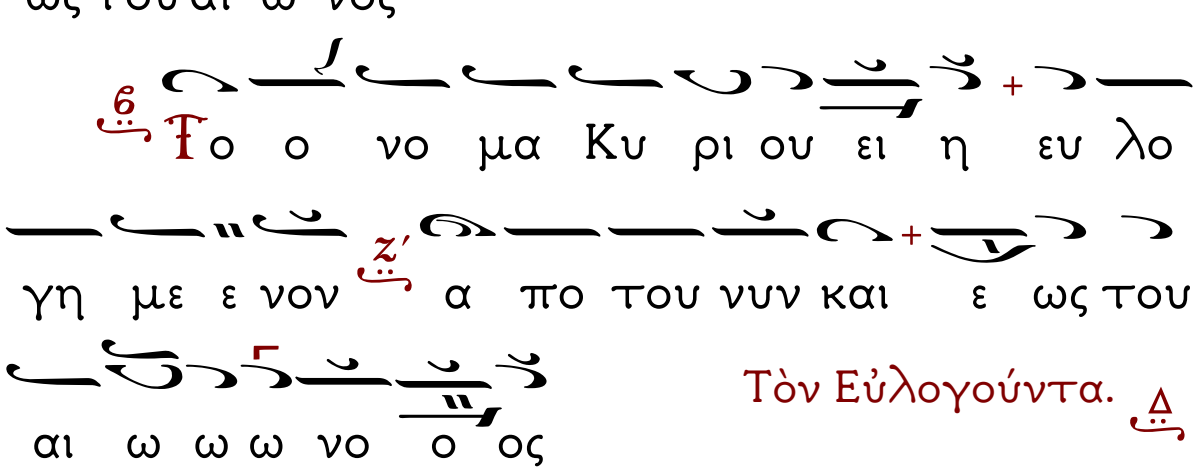


Τὸν Εὐλογούντα.

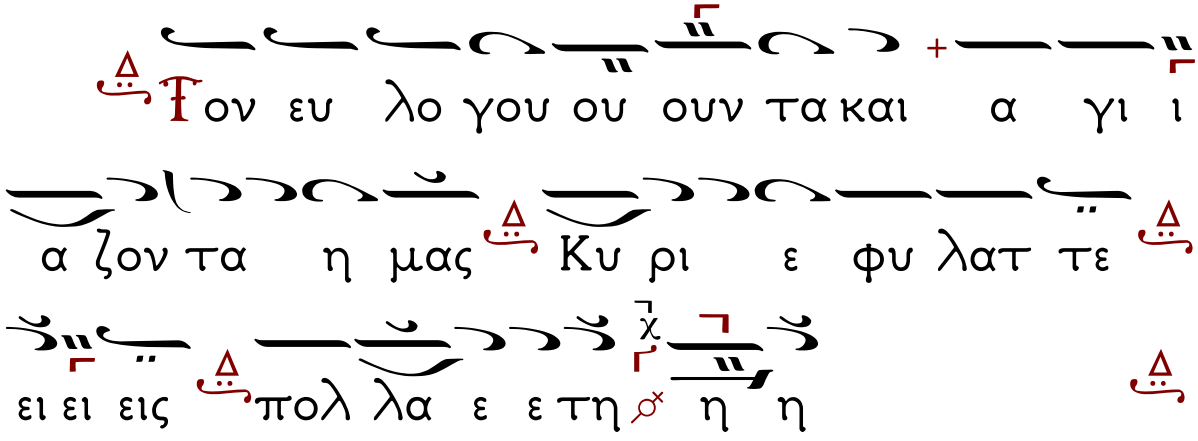

Ἡ Μεταφορὰ Κειμένων – Καλλιτεχνικὴ ἐπιμέλεια
ἔγινε μὲ τὸ πρόγραμμα «Μελωδός»
τοῦ κ. Σάββα Παπαδόπουλου
www.melodos.com
ἀπὸ τὸν Βασίλειο Κιαμηλίδη
Ἱεροψάλτη στὸν Ι.Ν. Ἁγίου Γεωργίου Κουλούρας Βέροιας.