Ἀκολουθία Ἱερομάρτυρος ΠΟΛΥΚΑΡΠΟΥ ἐπ. Σμύρνης

Ψαλλομένη τῇ 23η Φεβρουαρίου

ΕΝ ΤΩ ΟΡΘΡΩ

Ἦχος δ΄ Δι

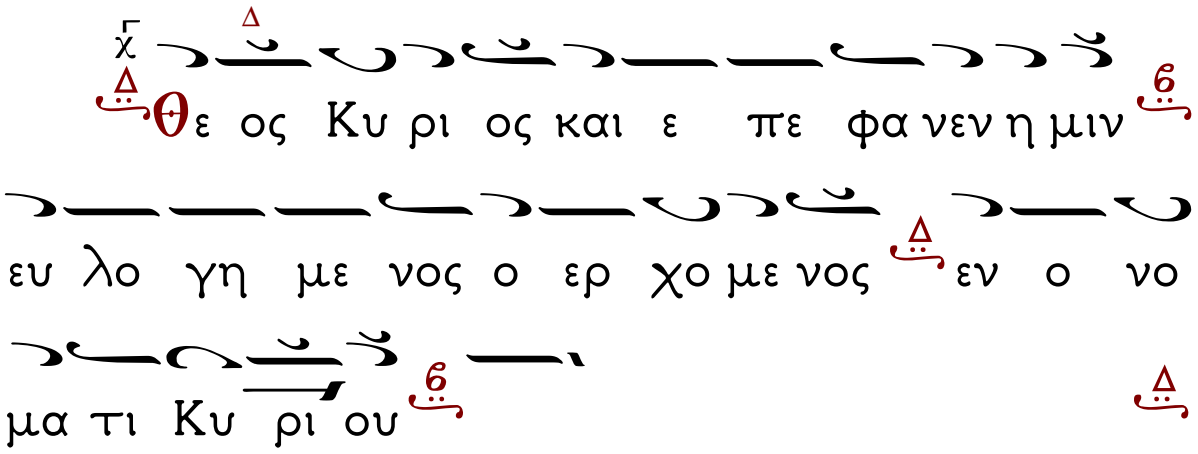

Στίχος 1. Ἐξομολογεῖσθε τῷ Κυρίῳ, ὅτι ἀγαθός, ὅτι εἰς τὸν αἰῶνα τὸ ἔλεος αὐτοῦ. (Τὸ ὡς ἄνω)

Στίχος 2. Πάντα τὰ ἔθνη ἐκύκλωσάν με, καὶ τῷ ὀνόματι Κυρίου ἠμυνάμην αὐτούς.

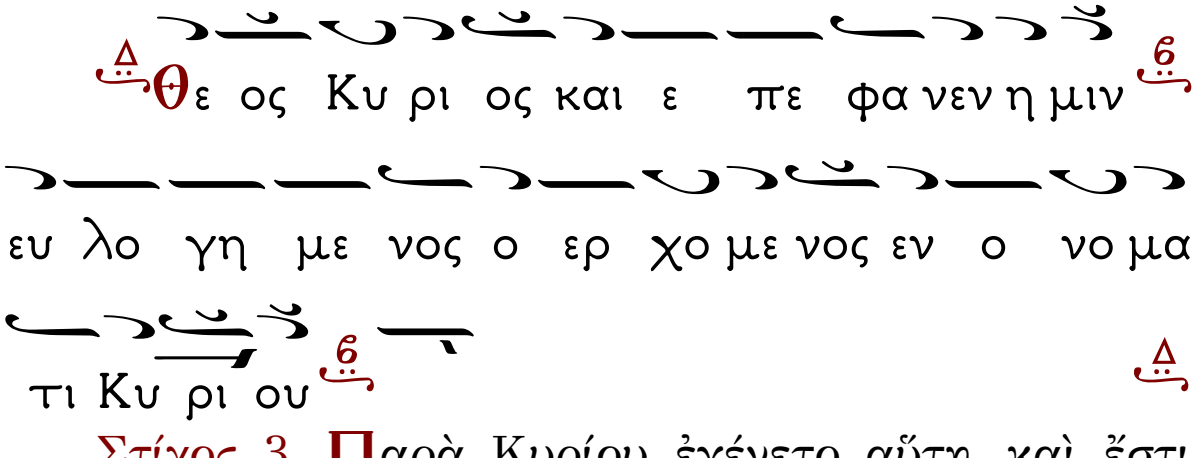

Στίχος 3. Παρὰ Κυρίου ἐγένετο αὕτη, καὶ ἔστι θαυμαστὴ ἐν ὀφθαλμοῖς ἡμῶν. (Τὸ ὡς ἄνω)

Ἀπολυτίκιον.

Ἦχος δ'.

Ταχύ προκατάλαβε.

Τὴν κλῆσιν τοῖς ἔργοις σου, ἐπισφραγίσας σοφέ, ἐλαία κατάκαρπος, ὤφθης ἐν οἴκῳ Θεοῦ, Πολύκαρπε ἔνδοξε· σύ γάρ ὡς Ἱεράρχης, καί στερρός Ἀθλοφόρος, τρέφεις τήν Ἐκκλησίαν, λογικῇ εὐκαρπίᾳ, πρεσβεύων Ἱερομάρτυς, ὑπέρ τῶν ψυχῶν ἡμῶν.

Ἀπολυτίκιον

Ταχὺ προκατάλαβε...

Ἦχος δ Δι

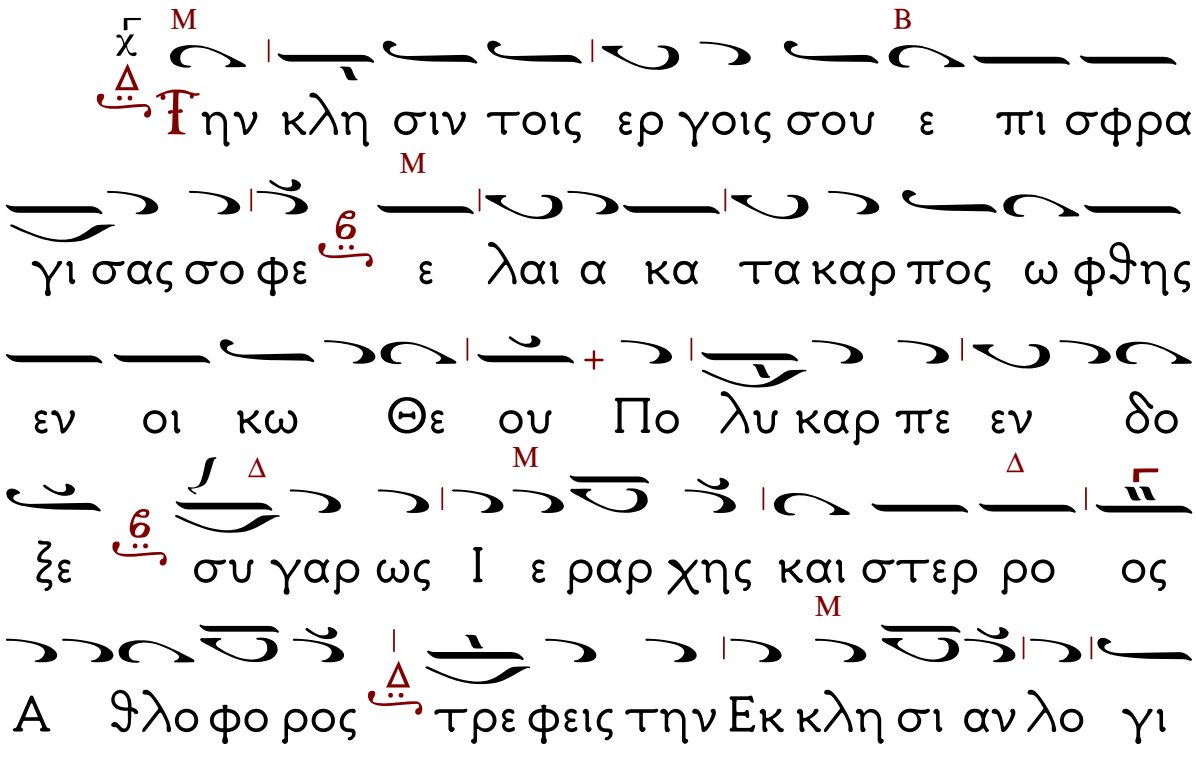

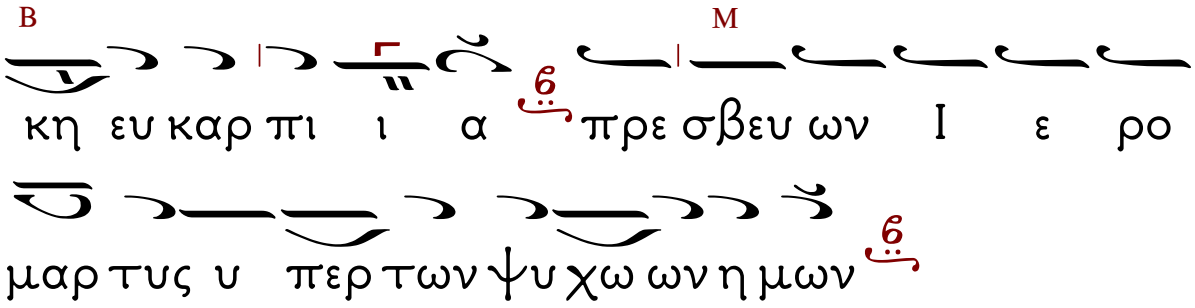

Δόξα... Ἕτερον.

Ἦχος γ΄. Θείας πίστεως.

Θεῖος πρόεδρος, τῆς Σμύρνης ὤφθης, ὡς ὁμότροπος τῶν Ἀποστόλων, Ἱερομάρτυς παμμάκαρ Πολύκαρπε, καί ἐν τῷ γήρᾳ ἀθλήσας στερρότατα, διά πυρός τόν ἀγῶνα ἐτέλεσας. Πάτερ Ὅσιε, Χριστόν τόν Θεόν ἱκέτευε, δωρήσασθαι ἡμῖν τό μέγα ἔλεος.

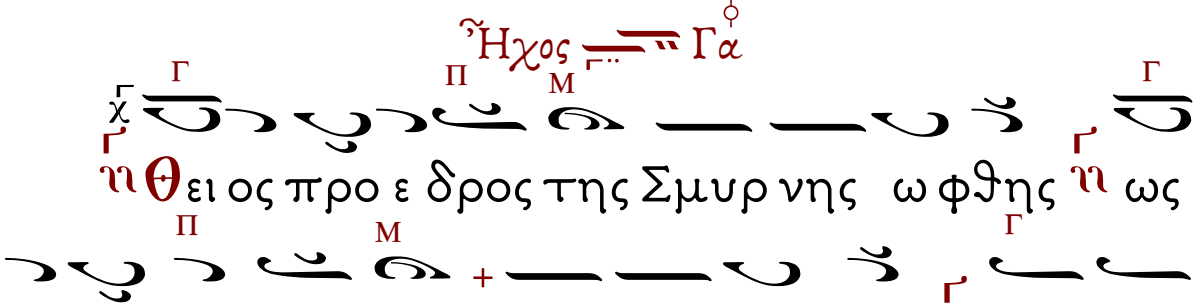

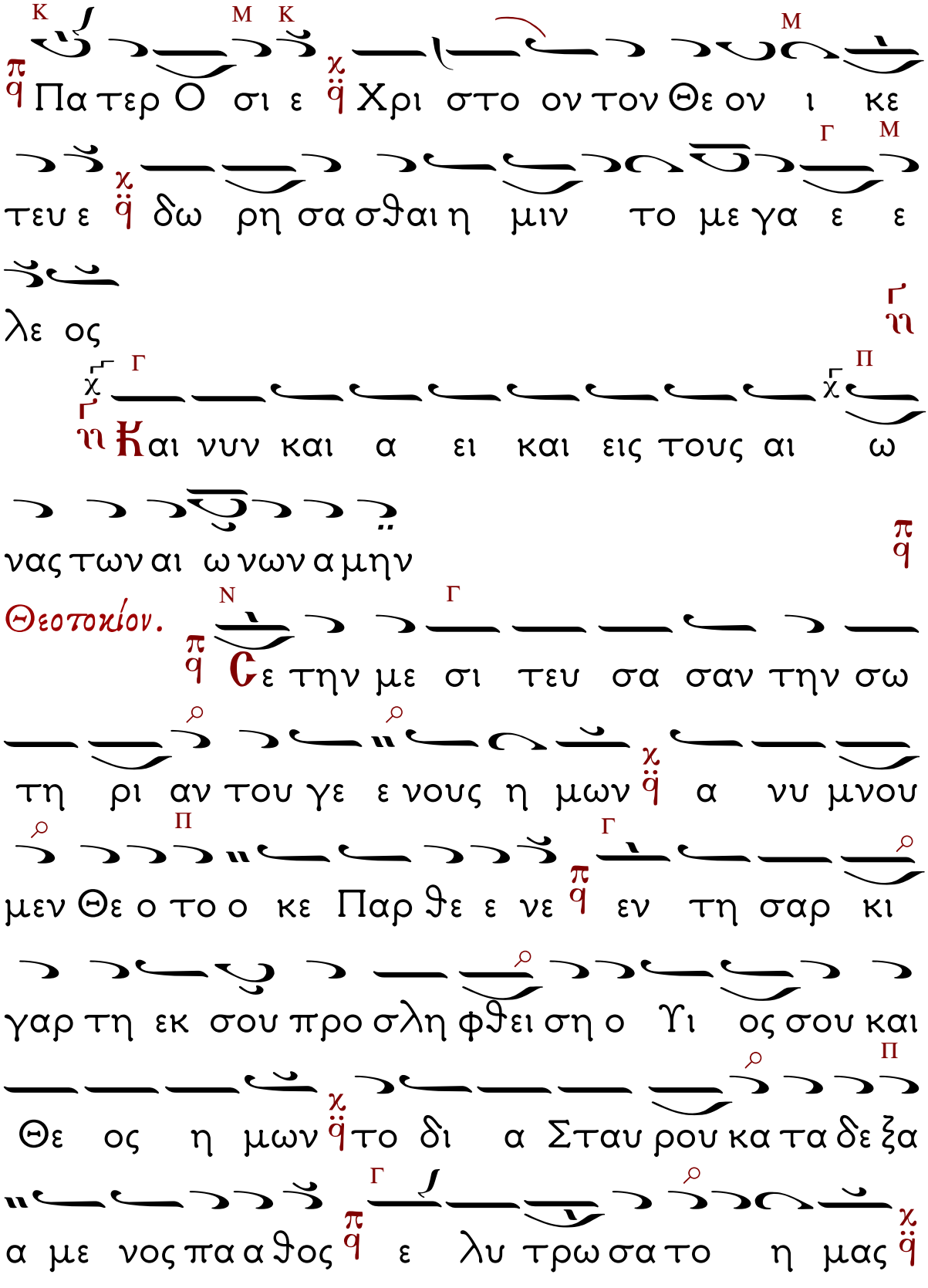
Πατερ Οσι ε Χρι στο ον τον Θε ον ι κε
τευ ε δω ρη σα σθαι η μιν το με γα ε ε
λε ος
Και νυν και α ει και εις τους αι ω
νας των αι ωνων α μην
Θεοτοκίον.
Σε την με σι τευ σα σαν την σω
τη ρι αν του γε ε νους η μων α νυ μνου
μεν Θε ο το ο κε Παρ θε ε νε εν τη σαρ κι
γαρ τη εκ σου προ σλη φθει ση ο Υι ος σου και
Θε ος η μων το δι α Σταυ ρου κα τα δε ξα
α με νος πα α θος ε λυ τρω σα το η μας

εκ φθο ρα ας ως φι λαν θρω πο ο ο ος

Μετὰ τὴν α΄ Στιχολογίαν, Κάθισμα

Ἦχος α΄

Τὸν τάφον σου Σωτὴρ

Ὡς θεῖος φοιτητής, τοῦ πεσόντος τῷ στήθει, τοῦ πάντων Ποιητοῦ, Ἀποστόλου καί μύστης, Χριστοῦ τό Εὐαγγέλιον, εὐσεβῶς ἱερούργησας, καί ἐν αἵματι, ἱερουργήθης οἰκείῳ, τῷ δοξάσαντι, τήν σήν πανίερον μνήμην, Πολύκαρπε ἔνδοξε.

Δόξα... Καὶ νῦν... Θεοτοκίον

Τεκοῦσα τόν Θεόν, μετά σώματος Κόρη, καί ἄφθορος ἀγνή, μετά τόκον φανεῖσα, φθορᾶς κόσμον ἔσωσας, καί τόν ὄφιν ἐνέκρωσας· ὅθεν ἄδομεν, εὐχαριστήριον αἶνον, τῇ κυήσει σου, τῇ ἀπορρήτῳ Παρθένε, καί σέ μεγαλύνομεν.

Μετὰ τὴν β΄ Στιχολογίαν, Κάθισμα

Ἦχος δ΄. Ὁ ὑψωθεῖς ἐν τῷ Σταυρῷ...

Πολυκαρπίαν ἀρετῶν οὐρανίων, καλλιεργῶν τῇ ἐναρέτῳ ζωῇ σου, τῶν εὐσεβῶν διέθρεψας ἐν λόγῳ τάς ψυχάς, θαύμασι κοσμήσας δέ, σεαυτόν Ἱεράρχα, μαρτυρίου ἤστραψας, μυστικῶς λαμπηδόνας, καί πρός τό φῶς μετέβης τῆς ζωῆς, Ἱερομάρτυς παμμάκαρ Πολύκαρπε.

Δόξα... Καὶ νῦν... Θεοτοκίον

Ὑπερφυῶς τὸν Ποιητὴν τῶν αἰώνων, ἐκ τῶν ἀχράντων σου τεκοῦσα αἱμάτων, ὅπερ ἐσμέν γενόμενον ἀτρέπτως δι' ἡμᾶς, τοῦτον ἐκδυσώπησον, Παναγία Παρθένε, δοῦναι ταῖς ψυχαῖς ἡμῶν, ἱλασμόν τῶν πταισμάτων, καί ἀποτρέψαι πᾶσαν ἀπειλήν. τήν καθ' ἡμῶν τοῦ δολίου ἀλάστορος.

Μετὰ τὸν Πολυέλεον, Κάθισμα

Ἦχος δ'. Ταχὺ προκατάλαβε...

Τῆς Σμύρνης τόν πρόεδρον, καὶ Ἱεράρχην σοφόν, τόν μέγαν Πολύκαρπον, ὡς ἀθλητήν ἱερόν, συμφώνως τιμήσωμεν· ἔλαμψε γάρ ἐν κόσμῳ, εὐσεβείας τῇ αἴγλῃ, ἤθλησε δὲ νομίμως, καί τήν πλάνην καθεῖλε καὶ νῦν ἀπαύστως πρεσβεύει, ὑπέρ τῶν ψυχῶν ἡμῶν.

Δόξα... Καὶ νῦν... Θεοτοκίον

Τὴν φύσιν τήν ἄστεκτον, ἐν τῇ γαστρί σου, Ἁγνή, ἀφλέκτως βαστάσασα, κυοφορεῖς ὑπέρ νοῦν, Χριστόν τόν Θεόν ἡμῶν, σώζοντα τῆς κατάρας, τῆς ἀρχαίας τὸν κόσμον. πᾶσι δέ σωτηρίαν, τοῖς βοῶσιν διδόντα· Χαῖρε Κεχαριτωμένη, ὁ Κύριος μετά σοῦ.

Τὸ α΄ Ἀντίφωνον τοῦ δ΄ Ἤχου.

Ἦχος λ΄τος

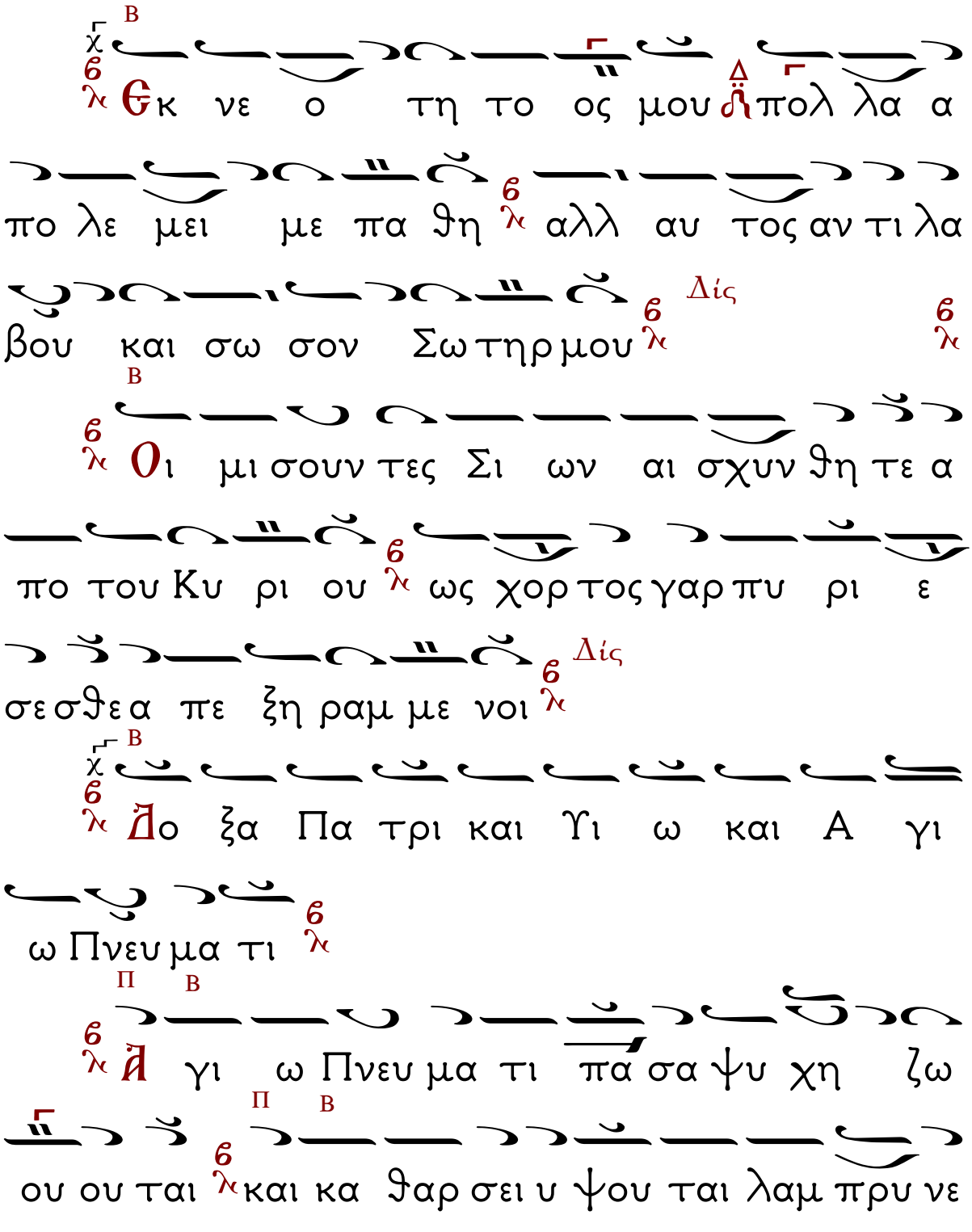

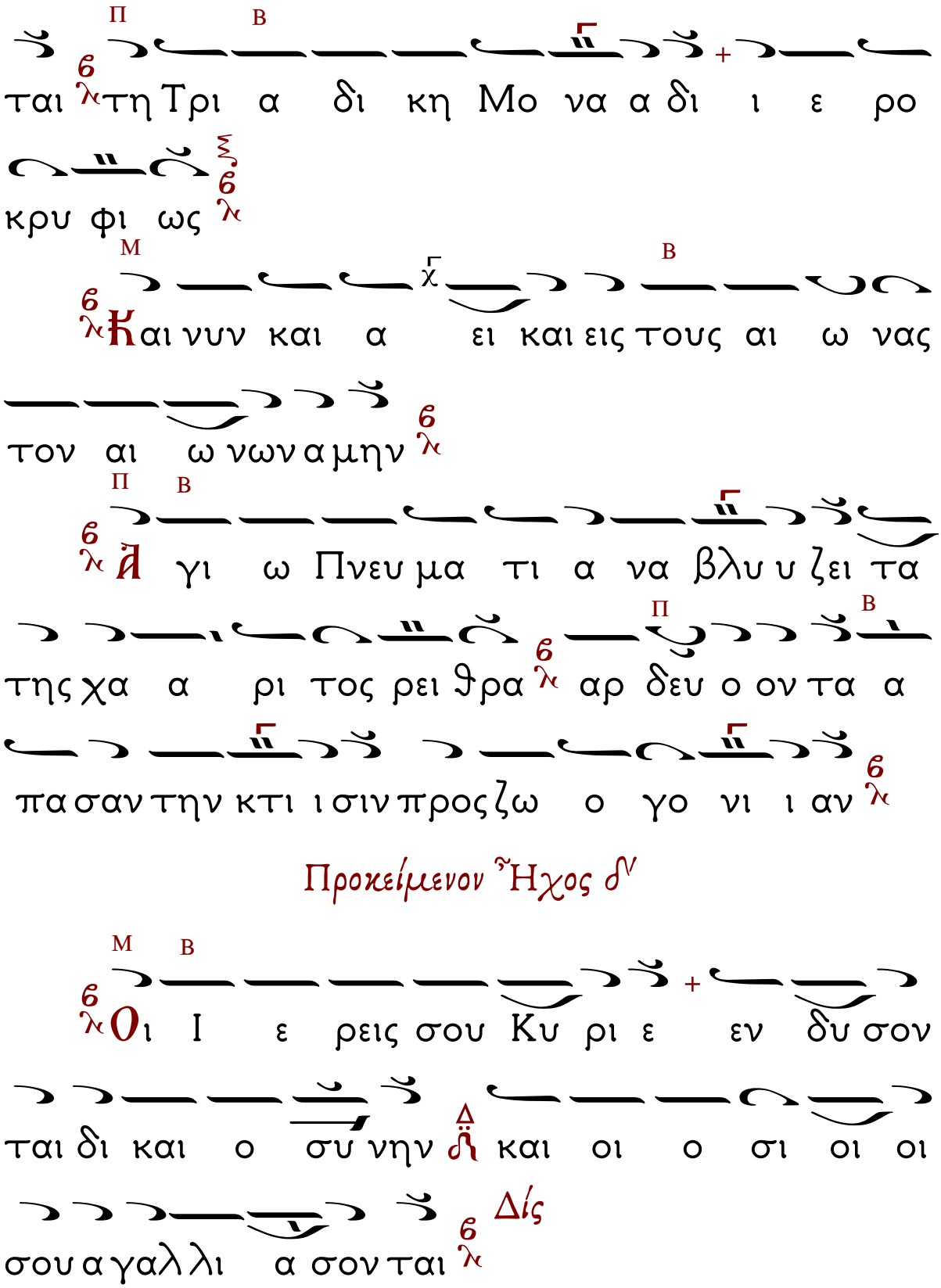

Προκείμενον Ἦχος δ΄

Σπίχος. Δίκαιος ὡς φοῖνιξ ἀνθήσει, καὶ ὡσεὶ κέδρος ἡ ἐν τῷ Λιβάνῳ πληθυνθήσεται.

Το τρίτον

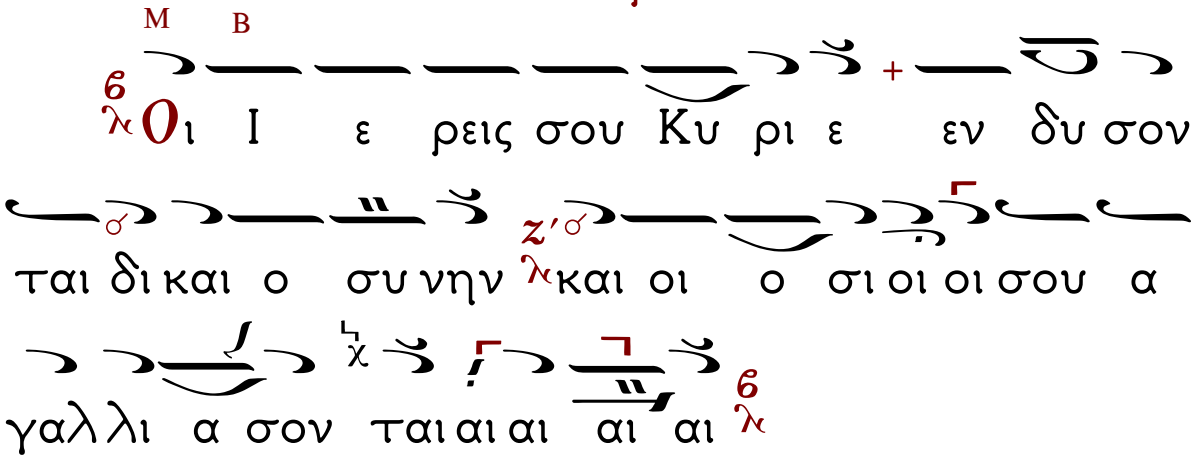

Τάξις Εὐαγγελίου τοῦ Ὄρθρου
Πᾶσα Πνοὴ Αἰνεσάτω

Ὁ Διάκονος: Τοῦ Κυρίου δεηθῶμεν

Ὁ Χορός:

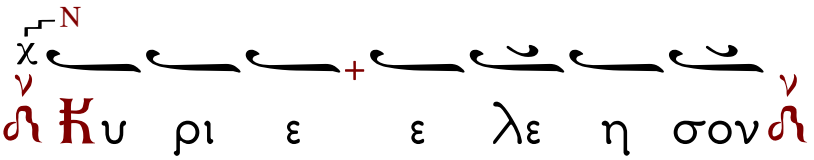

Ὁ Ἱερεύς: Ὅτι Ἅγιος εἶ ὁ Θεὸς ἡμῶν, ...

Ὁ Χορός:

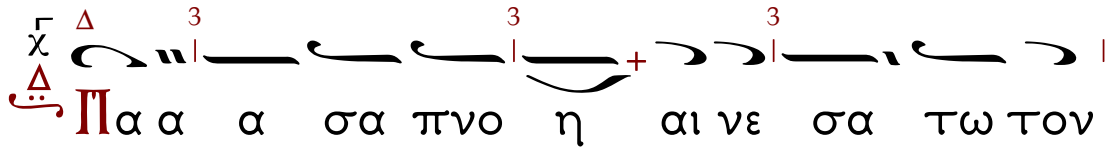

(Δίς)

Τὸ τρίτον

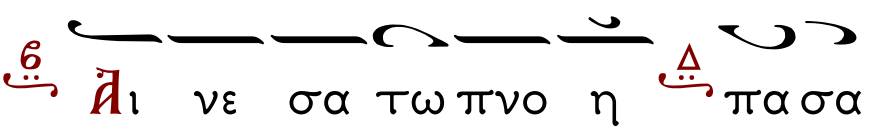

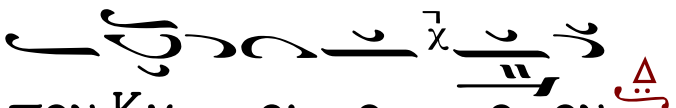

Ὁ Διάκονος: Καὶ ὑπὲρ τοῦ καταξιωθῆναι .. Ὁ χορός:

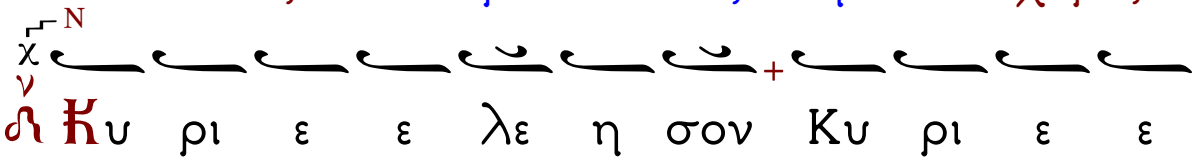

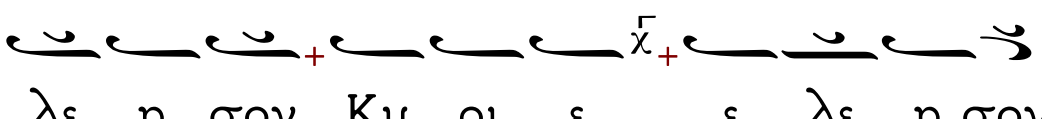

Ὁ Διάκονος: Σοφία. Ὀρθοί, ἀκούσωμεν τοῦ ἁγίου Εὐαγγελίου. Ὁ Ἱερεύς: Εἰρήνη πᾶσι.

Ὁ Χορός:

Ὁ Ἱερεύς: Ἐκ τοῦ κατὰ (...) Ἁγίου Εὐαγγελίου τὸ ἀνάγνωσμα.

Ὁ Διάκονος: Πρόσχωμεν.

ὁ Χορός: 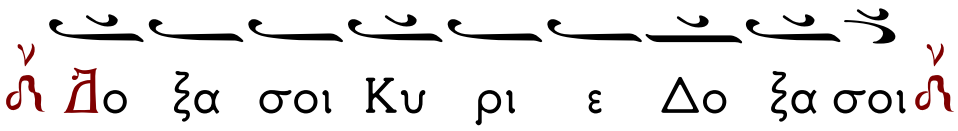

Ὁ Ἱερεύς: (Ἀνάγνωσις Εὐαγγελίου)

Ὁ Χορός: Δόξα σοι, Κύριε, δόξα σοι.

Εἶτα ἀναγινώσκεται ὁ Ν' ψαλμὸς

Ἐλέησόν με, ὁ Θεός, κατὰ τὸ μέγα ἔλεός σου, καὶ κατὰ τὸ πλῆθος τῶν οἰκτιρμῶν σου ἐξάλειψον τὸ ἀνόμημά μου.

Ἐπὶ πλεῖον πλῦνόν με ἀπὸ τῆς ἀνομίας μου καὶ ἀπὸ τῆς ἁμαρτίας μου καθάρισόν με.

Ὅτι τὴν ἀνομίαν μου ἐγὼ γινώσκω, καὶ ἡ ἁμαρτία μου ἐνώπιόν μού ἐστι διαπαντός.

Σοὶ μόνῳ ἥμαρτον, καὶ τὸ πονηρὸν ἐνώπιόν σου ἐποίησα, ὅπως ἂν δικαιωθῇς ἐν τοῖς λόγοις σου, καὶ νικήσῃς ἐν τῷ κρίνεσθαί σε.

Ἰδοὺ γὰρ ἐν ἀνομίαις συνελήφθην, καὶ ἐν ἁμαρτίαις ἐκίσσησέ με ἡ μήτηρ μου.

Ἰδοὺ γὰρ ἀλήθειαν ἠγάπησας· τὰ ἄδηλα καὶ τὰ κρύφια τῆς σοφίας σου ἐδήλωσάς μοι.

Ῥαντιεῖς με ὑσσώπῳ, καὶ καθαρισθήσομαι· πλυνεῖς με, καὶ ὑπὲρ χιόνα λευκανθήσομαι.

Ἀκουτιεῖς μοι ἀγαλλίασιν καὶ εὐφροσύνην· ἀγαλλιάσονται ὀστέα τεταπεινωμένα.

Ἀπόστρεψον τὸ πρόσωπόν σου ἀπὸ τῶν ἁμαρτιῶν μου, καὶ πάσας τὰς ἀνομίας μου ἐξάλειψον.

Καρδίαν καθαρὰν κτίσον ἐν ἐμοί, ὁ Θεός, καὶ πνεῦμα εὐθὲς ἐγκαίνισον ἐν τοῖς ἐγκάτοις μου.

Μὴ ἀποῤῥίψῃς με ἀπὸ τοῦ προσώπου σου, καὶ τὸ Πνεῦμά σου τὸ Ἅγιον μὴ ἀντανέλῃς ἀπ' ἐμοῦ.

Ἀπόδος μοι τὴν ἀγαλλίασιν τοῦ σωτηρίου σου, καὶ πνεύματι ἡγεμονικῷ στήριξόν με.

Διδάξω ἀνόμους τὰς ὁδούς σου, καὶ ἀσεβεῖς ἐπὶ σὲ ἐπιστρέψουσι.

Ῥῦσαί με ἐξ αἱμάτων, ὁ Θεός, ὁ Θεὸς τῆς

σωτηρίας μου· ἀγαλλιάσεται ἡ γλῶσσά μου τὴν δικαιοσύνην σου.

Κύριε, τὰ χείλη μου ἀνοίξεις, καὶ τὸ στόμα μου ἀναγγελεῖ τὴν αἴνεσίν σου.

Ὅτι, εἰ ἠθέλησας θυσίαν, ἔδωκα ἄν· ὁλοκαυτώματα οὐκ εὐδοκήσεις.

Θυσία τῷ Θεῷ, πνεῦμα συντετριμμένον, καρδίαν συντετριμμένην καὶ τεταπεινωμένην ὁ Θεὸς οὐκ ἐξουδενώσει.

Ἀγάθυνον, Κύριε, ἐν τῇ εὐδοκίᾳ σου τὴν Σιών, καὶ οἰκοδομηθήτω τὰ τείχη Ἰερουσαλήμ.

Τότε εὐδοκήσεις θυσίαν δικαιοσύνης, ἀναφορὰν καὶ ὁλοκαυτώματα.

Τότε ἀνοίσουσιν ἐπὶ τὸ θυσιαστήριόν σου μόσχους.

Ἦχος Δι

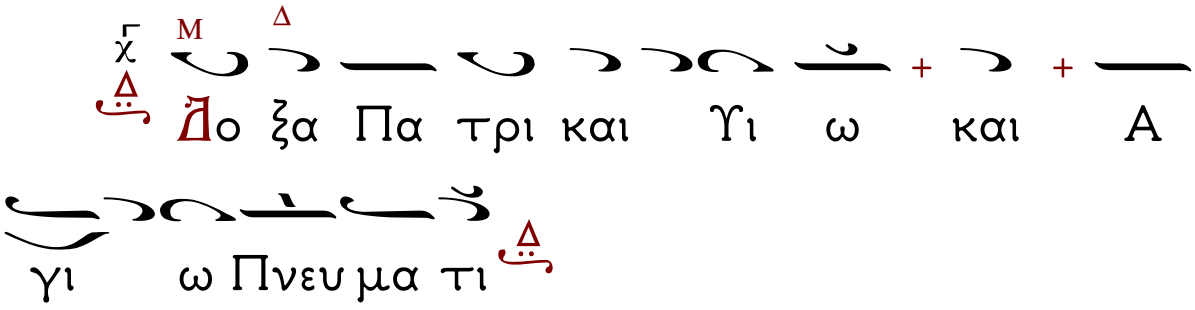
Δό ξα Πα τρι και Υι ω και Α
γι ω Πνευ μα τι

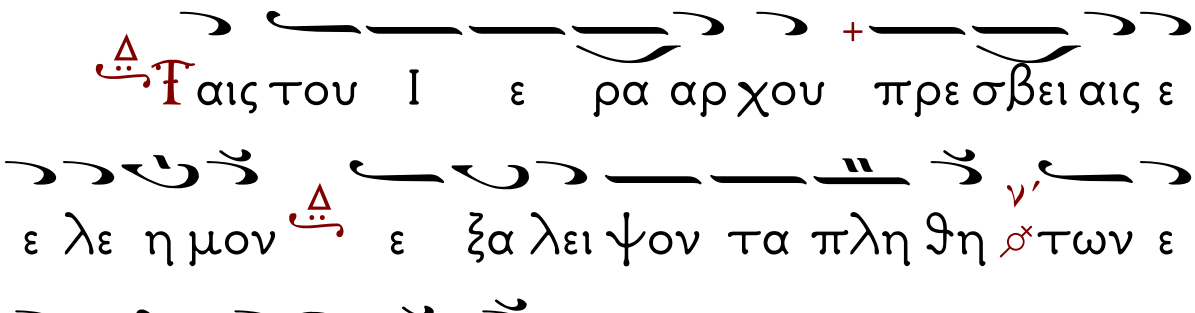
Ταις του Ι ε ρα αρ χου πρε σβει αις ε
ε λε η μον ε ξα λει ψον τα πλη θη ν΄ των ε
μω ων εγ κλη μά των

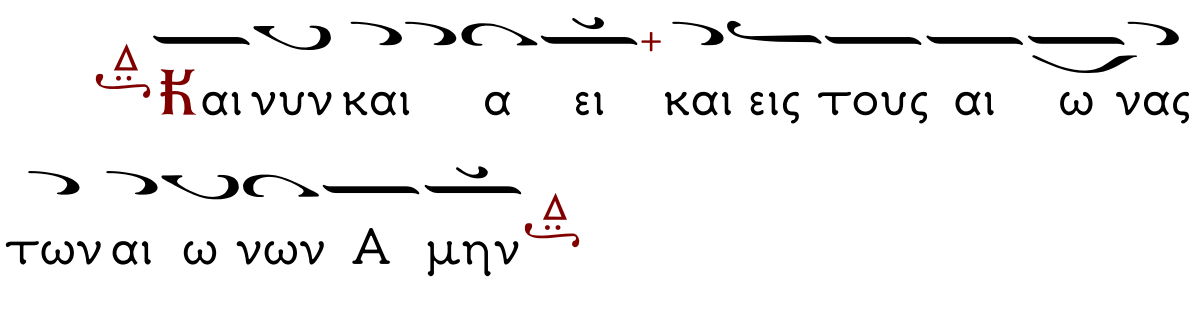
Και νυν και α ει και εις τους αι ω νας
των αι ω νων Α μην

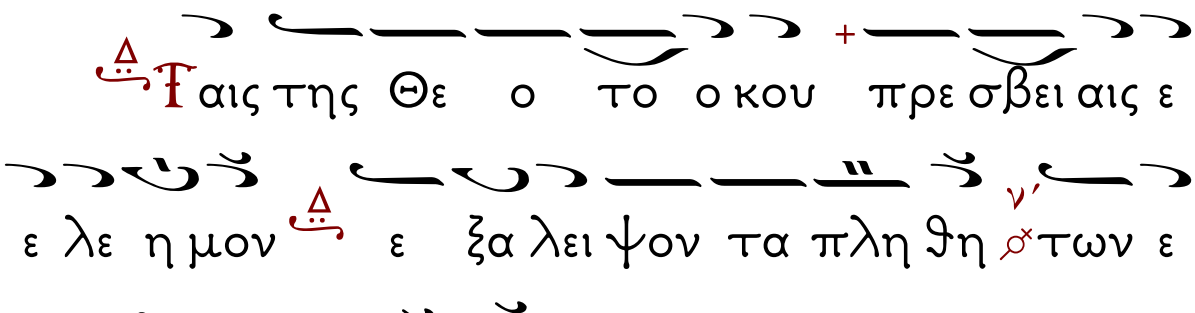
Ταις της Θε ο το ο κου πρε σβει αις ε
ε λε η μον ε ξα λει ψον τα πλη θη ν΄ των ε
μω ων εγ κλη μά των

Εἶτα ψάλλομεν τὸ Ἰδιόμελον.
Ἦχος πλ. β΄.

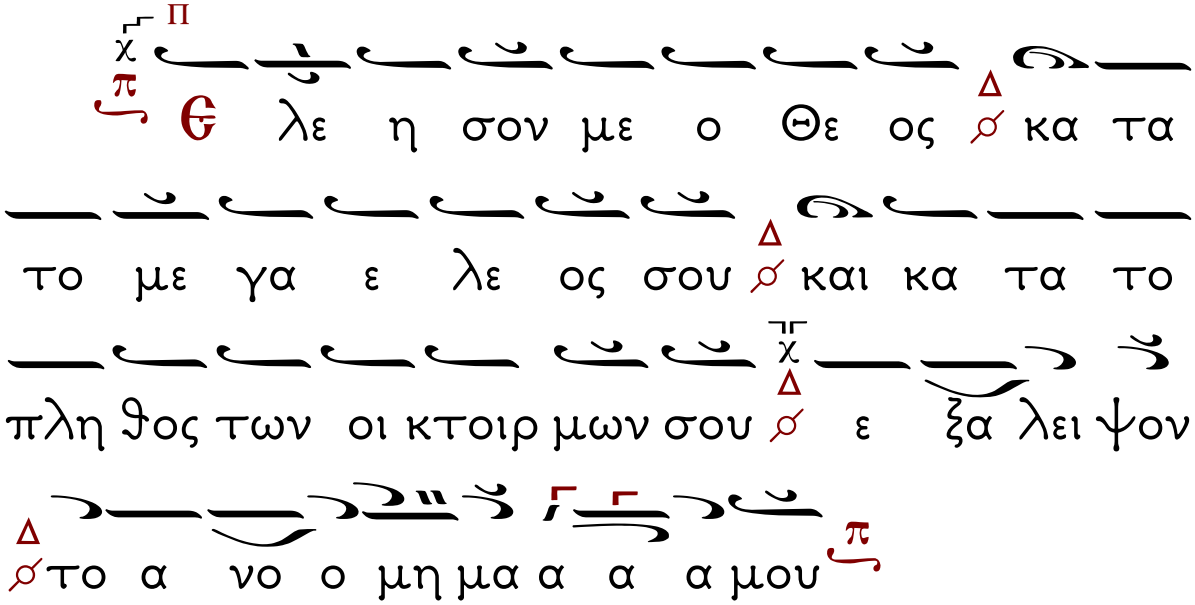

Ἰδιόμελον. Ἦχος πλ. β΄.

Ἱερομάρτυς Πολύκαρπε, διακονήσας πιστῶς, τῷ Εὐαγγελίῳ τῆς χάριτος, ὑπέρ Χριστοῦ τήν ζωήν, προθύμως ἔθυσας· καί νῦν τῷ θρόνῳ τῆς μεγαλωσύνης παρεστώς, καί τῇ θείᾳ μετοχῇ θεούμενος, σύν Ἀποστόλοις ἱεροῖς, σύν αὐτοῖς ἱκέτευε Πάτερ, σώζεσθαι ἡμᾶς πάσης θλίψεως.

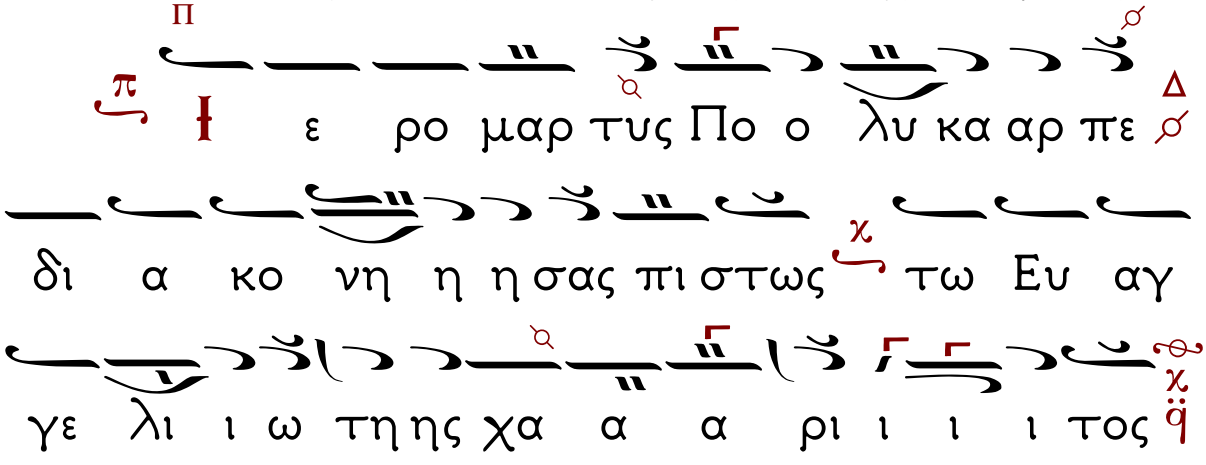

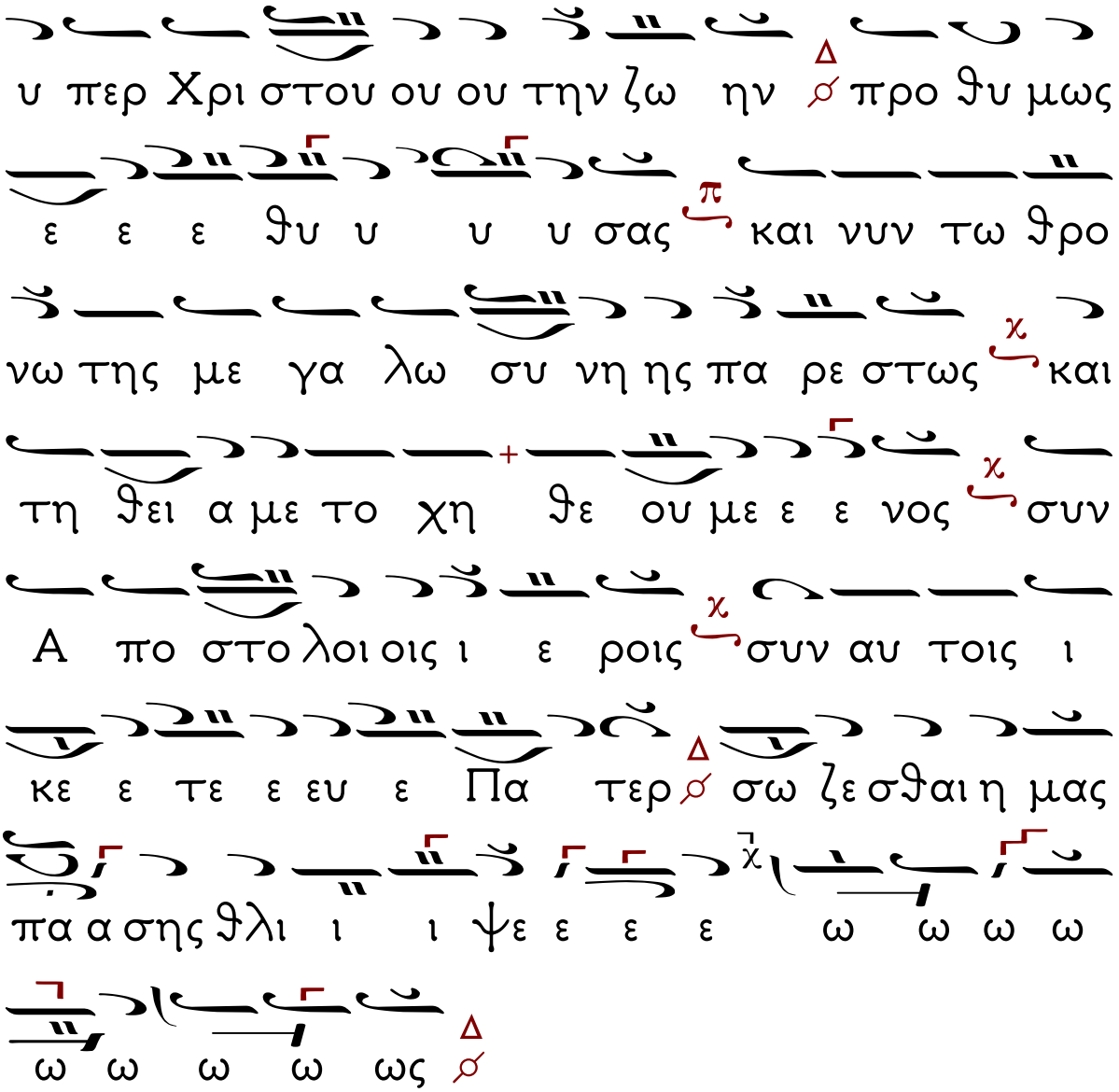
υ περ Χρι στου ου ου την ζω ην προ θυ μως
ε ε ε θυ υ υ υ σας και νυν τω θρο
νω της με γα λω συ νη ης πα ρε στως και
τη θει α με το χη θε ου με ε ε νος συν
Α πο στο λοι οις ι ε ροις συν αυ τοις ι
κε ε τε ε ευ ε Πα τερ σω ζε σθαι η μας
πα α σης θλι ι ι ψε ε ε ε ω ω ω ω
ω ω ω ω ως

Οἱ Κανόνες·

Ὠδὴ α΄.

Κανὼν τῆς Θεοτόκου. Ὁ Εἱρμὸς

Ἦχος πλ. δ΄ Γα

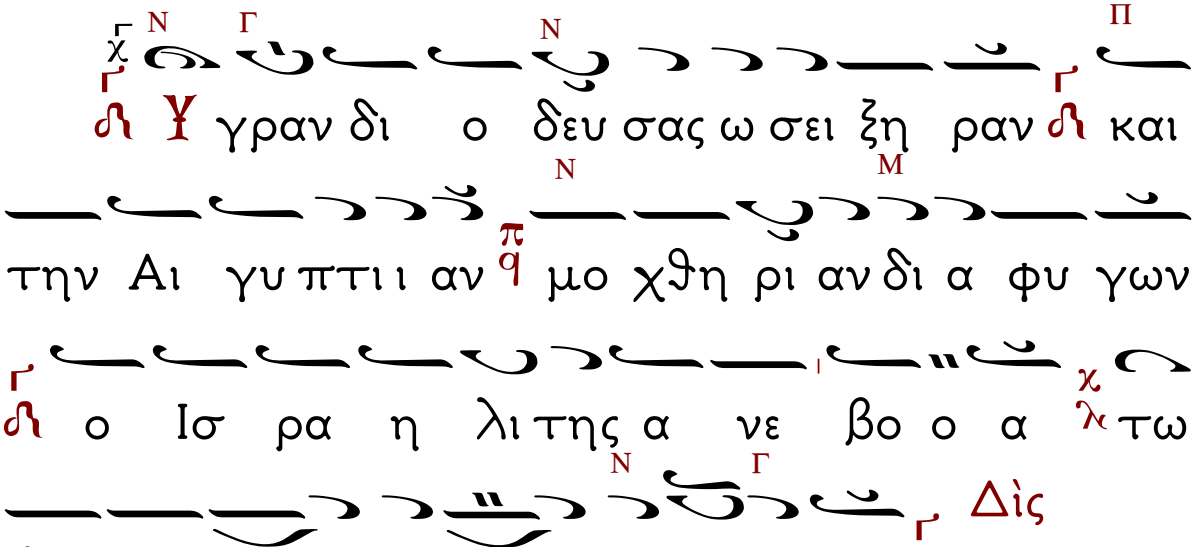

Πολλοῖς συνεχόμενος πειρασμοῖς, πρὸς σὲ καταφεύγω, σωτηρίαν ἐπιζητῶν· Ὦ Μῆτερ τοῦ Λόγου καὶ Παρθένε, τῶν δυσχερῶν καὶ δεινῶν με διάσωσον.

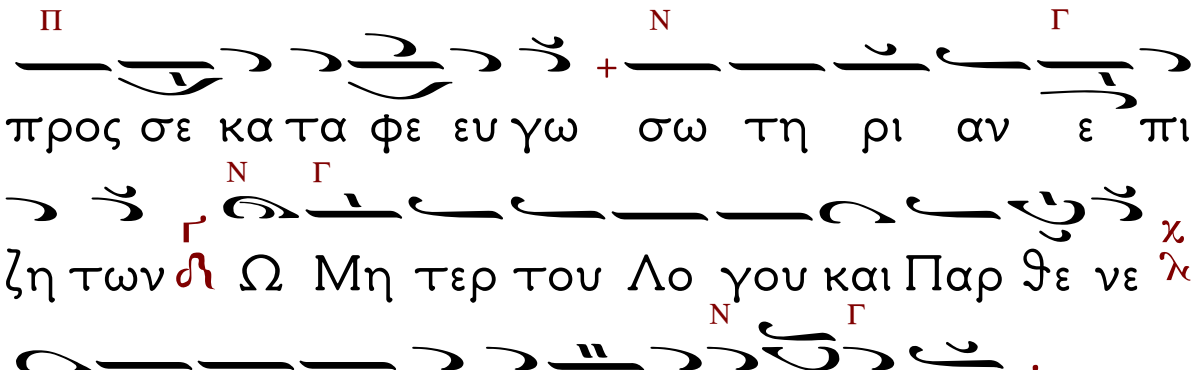
προς σε κα τα φε ευ γω σω τη ρι αν ε πι
ζη των Ω Μη τερ του Λο γου και Παρ θε νε
των δυ σχε ρων και δει νων με δι α σω σον
περ α γι α Θε ο το κε σω ω σον
η μας
Παθῶν με ταράττουσι προσβολαί, πολλῆς ἀθυμίας, ἐμπιπλῶσαί μου τὴν ψυχήν· εἰρήνευσον, Κόρη, τῇ γαλήνῃ, τῇ τοῦ Υἱοῦ καὶ Θεοῦ σου, Πανάμωμε.
Παθων με τα ρατ του σι προ σβο λαι πολ
λης α θυ μι ι ας εμ πι πλω σαι μου την ψυ
χην ει ρη νευ σον Κο ρη τη γα λη νη την
του Υι ου και Θε ου σου Πα να μω με

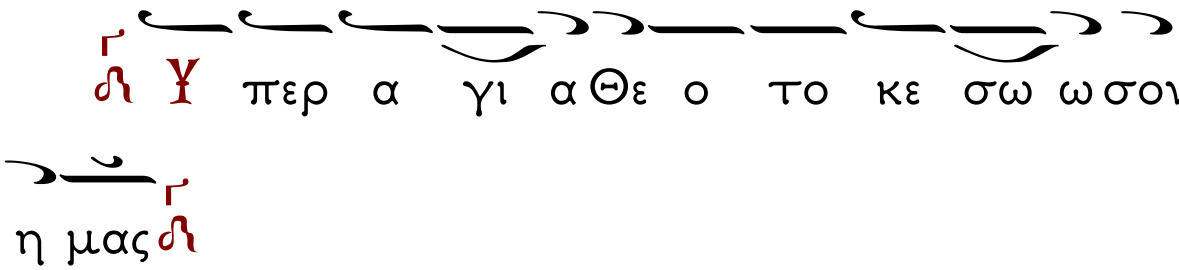

Σωτῆρα τεκοῦσάν σε καὶ Θεόν, δυσωπῶ, Παρθένε, λυτρωθῆναί με τῶν δεινῶν· σοὶ γὰρ νῦν προσφεύγων ἀνατείνω, καὶ τὴν ψυχὴν καὶ τὴν διάνοιαν.

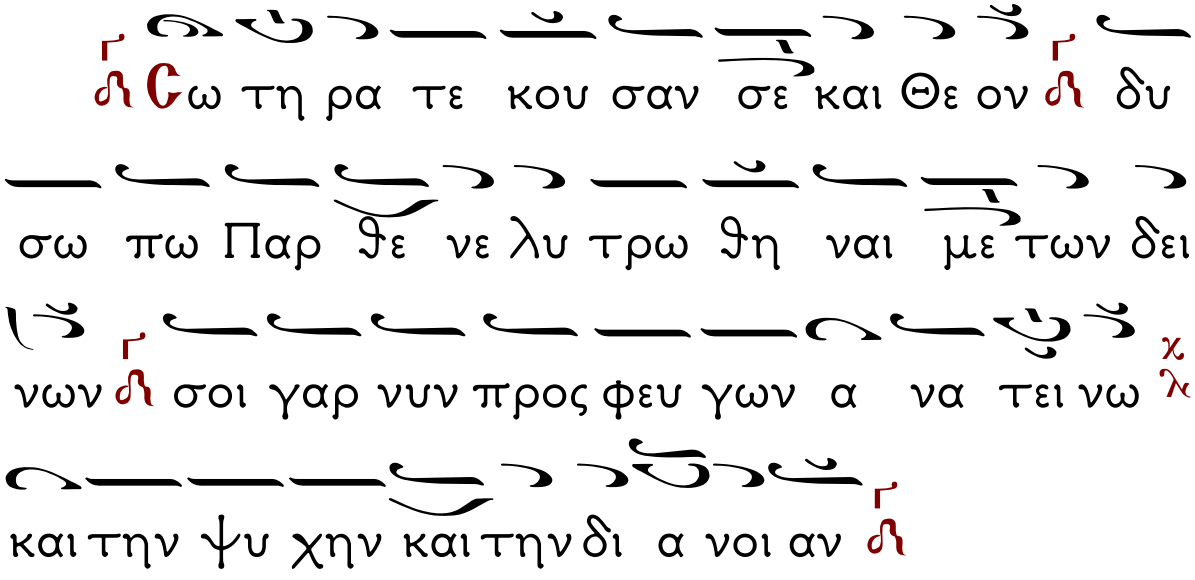

Νοσοῦντα τὸ σῶμα καὶ τὴν ψυχήν, ἐπισκοπῆς θείας, καὶ προνοίας τῆς παρὰ σοῦ, ἀξίωσον, μόνη Θεομῆτορ, ὡς ἀγαθὴ ἀγαθοῦ τε λοχεύτρια.

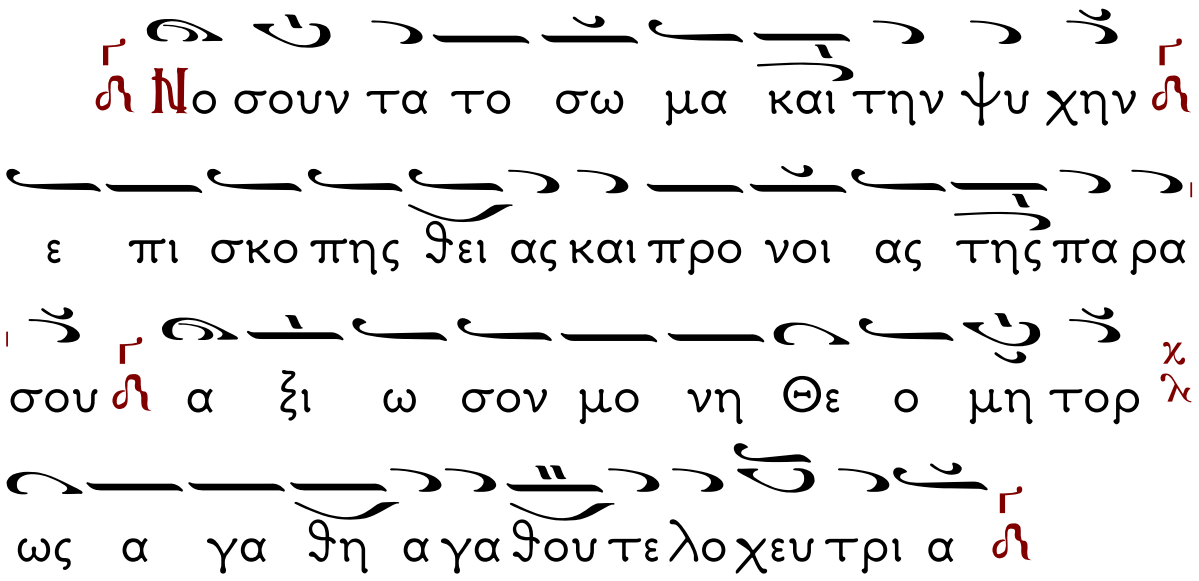

Ὁ Κανὼν τοῦ Ἱερομάρτυρος,
Ὠδὴ α΄. Ἦχος β΄
Δεῦτε λαοί, ᾄσωμεν ᾆσμα Χριστῷ τῷ Θεῷ..

Στίχ. Ἅγιε τοῦ Θεοῦ, πρέσβευε ὑπὲρ ἡμῶν.

Τῇ τοῦ Χριστοῦ, φωτοχυσίᾳ λαμπόμενος, καὶ τῆς αὐτοῦ ἐλλάμψεως, Πάτερ πληρούμενος, τὴν ζοφώδη ψυχήν μου, καταύγασον θεόφρον, ταῖς ἱκεσίαις σου.

Στίχ. Ἅγιε τοῦ Θεοῦ, πρέσβευε ὑπὲρ ἡμῶν.

Ὁ φωτισμός, τοῦ σωτηρίου κηρύγματος, τὴν καθαρὰν καρδίαν σου, καθάπερ ἔσοπτρον, ἀκηλίδωτον Πάτερ, ἀστράψας τὰς ἀκτῖνας, πᾶσιν ἐξέλαμψε.

Δόξα...

Νόμου καινοῦ, στηλογραφία σὺ γέγονας, ἐγγεγραμμένον ἔχουσα, Πάτερ οὐ μέλανι, ἀλλὰ Πνεύματι θείῳ, τῆς χάριτος τῆς θείας, τὸ Εὐαγγέλιον.

Καὶ νῦν... Θεοτοκίον

Θεὸν ἐκ σοῦ, σωματωθέντα γινώσκοντες, ἄνευ σαρκὸς θελήματος, τὸν πρὸ τῆς κτίσεως, καὶ πρὸ πάντων αἰώνων, κυρίως Θεοτόκον, ὁμολογοῦμέν σε.

Κανὼν τῆς Θεοτόκου.

Ὠδὴ γ΄.

Ὁ Εἱρμὸς

Ἦχος πλ. δ΄

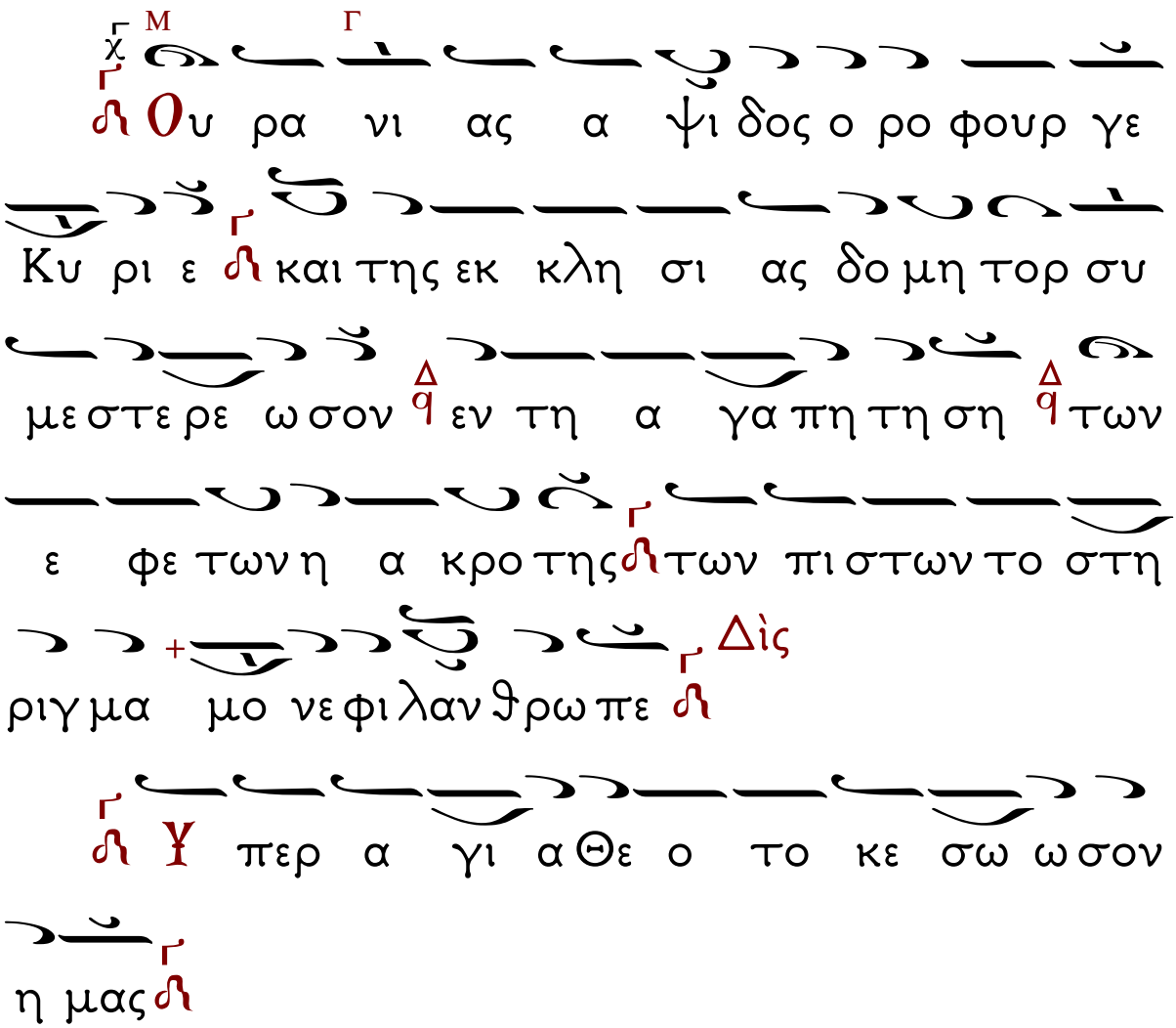

Προστασίαν καὶ σκέπην, ζωῆς ἐμῆς τίθημι, Σέ, Θεογεννῆτορ, Παρθένε, σύ με κυβέρνησον, πρὸς τὸν λιμένα σου, τῶν ἀγαθῶν ἡ αἰτία, τῶν πιστῶν τὸ στήριγμα, μόνη πανύμνητε.

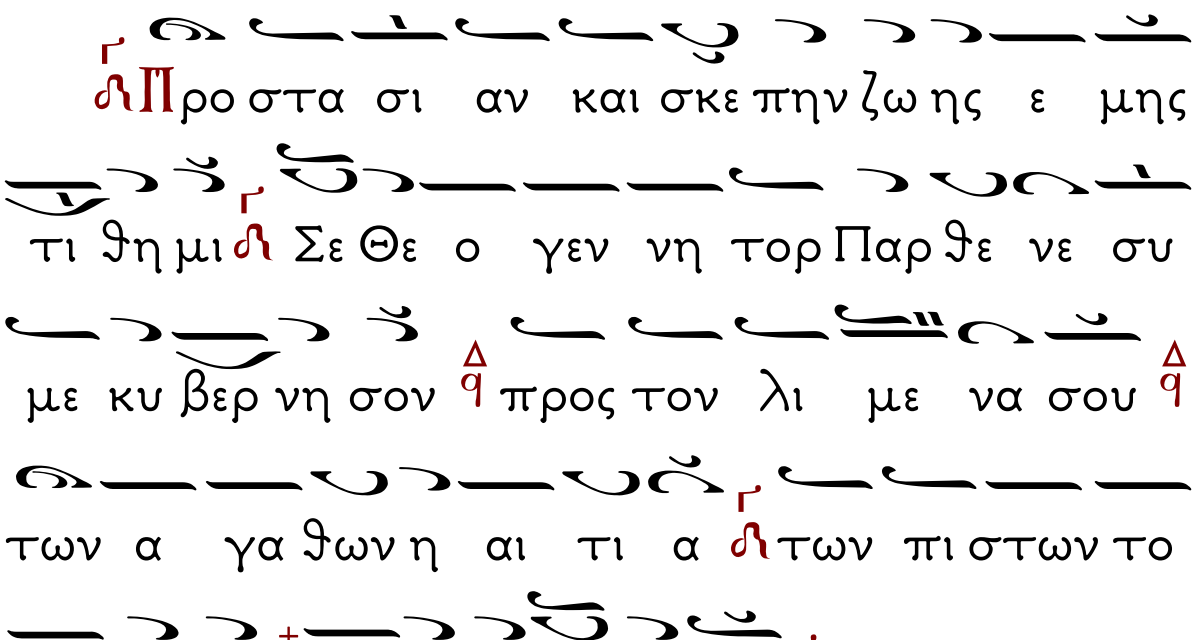

Ἱκετεύω, Παρθένε, τὸν ψυχικὸν τάραχον, καὶ τῆς ἀθυμίας τὴν ζάλην, διασκεδάσαι μου· σὺ γάρ, Θεόνυμφε, τὸν ἀρχηγὸν τῆς γαλήνης, τὸν Χριστὸν ἐκύησας, μόνη πανάχραντε.

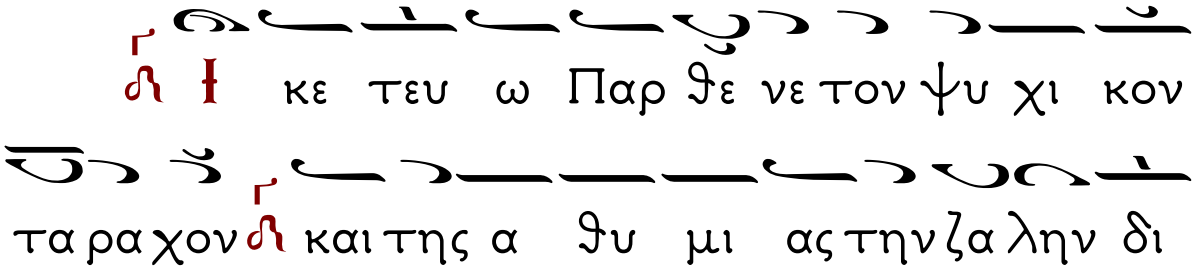

Θεὐεργέτην τεκοῦσα, τὸν τῶν καλῶν αἴτιον, τῆς εὐεργεσίας τὸν πλοῦτον, πᾶσιν ἀνάβλυσον· πάντα γὰρ δύνασαι, ὡς δυνατὸν ἐν ἰσχύϊ, τὸν Χριστὸν κυήσασα, Θεομακάριστε.

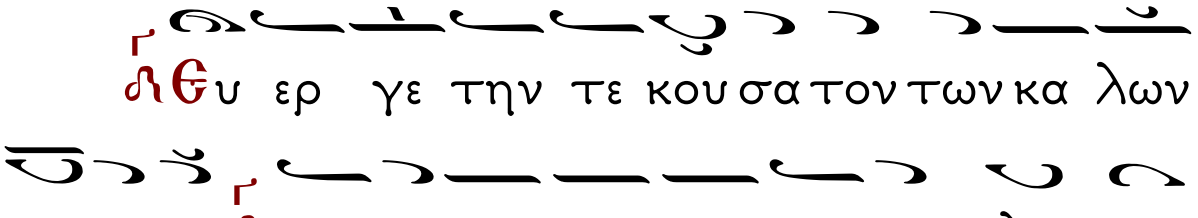

Χαλεπαῖς ἀρρωστίαις, καὶ νοσεροῖς πάθεσιν, ἐξεταζομένῳ, Παρθένε, σύ μοι βοήθησον· τῶν ἰαμάτων γάρ, ἀνελλιπῆ σε γινώσκω, θησαυρόν, Πανάμωμε, τὸν ἀδαπάνητον.

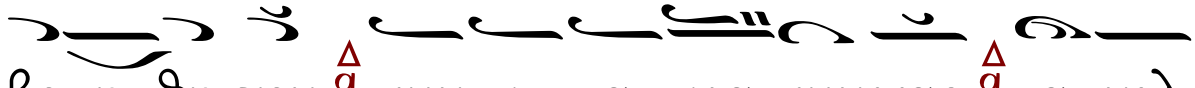

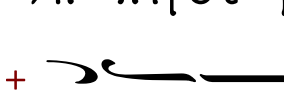

Κανών α΄, Ὠδὴ γ΄, τοῦ Ἱερομάρτυρος
Ἦχος β΄
Στερέωσον ἡμᾶς ἐν σοὶ Κύριε...

Στίχ. Ἅγιε τοῦ Θεοῦ, πρέσβευε ὑπὲρ ἡμῶν.

Ἐλαία ψαλμικῶς εἰπεῖν κατάκαρπος, ἐγένου Πολύκαρπε θεοφάντορ, ἐν τῷ οἴκῳ τοῦ Κυρίου σου, ἱλαρότητα φέρων τοῦ κηρύγματος.

Στίχ. Ἅγιε τοῦ Θεοῦ, πρέσβευε ὑπὲρ ἡμῶν.

Ἰθύνας ἐμμελῶς θεομακάριστε, τὸν νοῦν σου προστάγμασι τοῦ Σωτῆρος, ἐπαξίως ἐχρημάτισας, τῆς αὐτοῦ Ἐκκλησίας ποιμὴν ἄριστος.

Δόξα...

Ὁλόκληρον σαυτὸν Χριστῷ προσήγαγες, ὡς ζῶσαν θυσίαν τῷ μαρτυρίῳ, συνειδήσεως μαρτύριον, προαθλήσας Παμμάκαρ δι΄ ἀσκήσεως.

Καὶ νῦν... Θεοτοκίον

Νεκρώσεως ἡμῶν τὸν χοῦν ἐτίναξας, τεκοῦσα τὴν ὄντως ἀθανασίαν, καὶ στολὰς ἡμῖν ἐξύφανας, ἀφθαρσίας Παρθένε τῇ γεννήσει σου.

Κάθισμα

Ἦχος πλ. δ΄

Τὴν Σοφίαν καὶ Λόγον...

Τὸν τῆς χάριτος βότρυν ἐν τῇ ψυχῇ, ἀληθῶς γεωργήσας Πάτερ σοφέ, ὡς οἶνον ἐξέβλυσας, τὸν τῆς πίστεως λόγον, τὸν εὐφραίνοντα πάντων, Πιστῶν τὴν διάνοιαν, καὶ θαυμάτων ὥφθης ἀπέραντον πέλαγος· ὅθεν καὶ Μαρτύρων, καλλονὴ ἀνεδείχθης, πυρὶ τελειούμενος, καὶ φωτὸς ἀξιούμενος, ἀϊδίου Πολύκαρπε· Πρέσβευε Χριστῷ τῷ Θεῷ, τῶν πταισμάτων ἄφεσιν δωρήσασθαι, τοῖς ἑορτάζουσι πόθῳ, τὴν ἁγίαν Μνήμην σου.

Δόξα... Καὶ νῦν... Θεοτοκίον

Τοῦ Ἡλίου νεφέλη τοῦ νοητοῦ, θείου φέγγους λυχνία χρυσοφαής, ἄσπιλε ἀμόλυντε, ὑπεράμωμε Δέσποινα, τὴν σκοτεινὴν ψυχήν μου, τυφλώττουσαν πάθεσι, τῆς ἀπαθείας αἴγλῃ, καταύγασον δέομαι, καὶ μεμολυσμένην τὴν καρδίαν μου πλῦνον, ῥοαῖς κατανύξεως, μετανοίας τε δάκρυσι, ἵνα πόθῳ κραυγάζω σοι· πρέσβευε τῷ σῷ Υἱῷ καὶ Θεῷ, τῶν πταισμάτων ἄφεσιν δοθῆναί μοι· σὲ γὰρ ἔχω ἐλπίδα, ὁ ἀνάξιος δοῦλός σου.

Κοντάκιον

Ἦχος α΄. Χορὸς Ἀγγελικὸς

Καρποὺς τοὺς λογικούς, τῷ Κυρίῳ προσφέρων, Πολύκαρπε σοφέ, ἀρετῶν δι΄ ἐνθέων, ἐδείχθης ἀξιόθεος, Ἱεράρχα μακάριε· ὅθεν σήμερον, οἱ φωτισθέντες σοῖς λόγοις, ἀνυμνοῦμέν σου, τὴν ἀξιέπαινον μνήμην, δοξάζοντες Κύριον.

Ὁ Οἶκος

Τὴν τῆς σοφίας χρηστότητα ἀρυσάμενος, ἐξ αὐτῆς Πάτερ ἔπλησας θεογνωσίᾳ τὴν ποίμνην σου, καὶ τῆς παναγίας καὶ ἀρρήτου Θεότητος τὸ τρισήλιον ἤστραψας, τοῦ Πατρος τὸ ἀγέννητον, Υἱοῦ δὲ τὴν γέννησιν καὶ ἐκπόρευσιν Πνεύματος, μίαν Θεότητα, μίαν δόξαν τρανῶς ἐκδιδάξας, καὶ εἰδώλων ἀθεΐαν ἐκ ποδῶν ἀποποιήσας, καρπούς δὲ ὡρίμους, ψυχὰς πιστευόντων προσάγων τούτῳ ἔνδοξε, ἐν ᾧ βεβαπτίσμεθᾳ, εἰς ὃν καὶ πιστεύομεν, δοξάζοντες Κύριον.

Συναξάριον

Τῇ ΚΓ΄ τοῦ αὐτοῦ μηνός, Μνήμη τοῦ Ἁγίου Ἱερομάρτυρος Πολυκάρπου, Ἐπισκόπου Σμύρνης.

Στίχοι

Σοὶ Πολύκαρπος ὡλοκαυτώθη Λόγε,
Καρπὸν πολὺν δοὺς ἐκ πυρὸς ξενοτρόπως.

Εἰκάδι ἐν τριτάτῃ κατὰ φλὸξ Πολύκαρπον ἔκαυσεν.

Τῇ αὐτῇ ἡμέρᾳ, Μνήμη τῶν Ὁσίων πατέρων ἡμῶν, Ἰωάννου, Μωϋσέως, Ἀντιόχου, καὶ Ἀντωνίνου.

Στίχοι

Σύνταγμα τετράριθμον ἀνδρῶν τιμίων,
Συντάσσεταί σοι, καὶ μεθίσταται βίου.

Τῇ αὐτῇ ἡμέρᾳ, ἡ Ἁγία Γοργονία, ἡ ἀδελφὴ τοῦ Ἁγίου Γρηγορίου τοῦ Θεολόγου, ἐν εἰρήνῃ τελειοῦται.

Στίχοι

Τιμῶ τελευτὴν σὴν σιγῇ, Γοργονία,
Γρηγορίου μέλψαντος αὐτὴν ἐκ λόγων.

Τῇ αὐτῇ ἡμέρᾳ, ὁ Ἅγιος Μάρτυς Κλήμης ξίφει τελειοῦται.

Στίχοι

Κλήμης, τὸ κλῆμα τῆς νοητῆς ἀμπέλου,
Καινόν τι γλεῦκος, αἷμα τμηθεὶς ἐκχέει.

Τῇ αὐτῇ ἡμέρᾳ, ἡ Ἁγία Μάρτυς Θεὴ ξίφει τελειοῦται.

Σπίχοι

Θεὴν ἀποσκώπτουσαν εἰς θεοὺς πλάνους,
Οἱ τῆς πλάνης κτείνουσι προστάται ξίφει.

Τῇ αὐτῇ ἡμέρᾳ, Μνήμη τῶν Ὁσίων πατέρων ἡμῶν Ζεβινᾶ, Πολυχρονίου, Μωσέως, καὶ Δαμιανοῦ.

Σπίχοι

Θεῖος Ζεβινᾶς λῆξιν εἰς θείαν φθάνει,
Λήξαντος αὐτῷ τοῦ παρ᾽ ἀνθρώποις βίου.
Πολυχρόνιος, καὶ συνασκηταὶ δύω.
Οἱ τρεῖς ὁμοῦ πληροῦσι τοὺς ζωῆς χρόνους.

Ταῖς αὐτῶν ἁγίαις Πρεσβείαις, ὁ Θεὸς ἐλέησον ἡμᾶς. Ἀμήν.

Καταβασίες, Ἀνοίξω το στόμα μου ....

Ἦχος γ΄τος

Ὠδὴ α΄

Ἀ νοι ξω το στο μα μου και
πλη ρω θη σε ται Πνευ μα τος και λο γον ε
ρευ ξο μαι τη Βα σι λι δι Μη τρι και ο
φθη σο μαι φαι δρως πα νη γυ ρι ζων και α α
σω γη θο με νος τα αυ της τα θαυ μα τα

Ὠδὴ γ΄

Τους σου ους υ μνο λο γους Θε ο
το κε η ζω ω σα και α φθο νος πη γη
θι α σον συγ κρο τη σαν τας πνευ μα τι κον
στε ρε ω ω σον και εν τη θει α δο ξη
σου Ὁ α΄ χορός στε φα νων δο ξης α ξι ω σον

Ὠδὴ δ΄

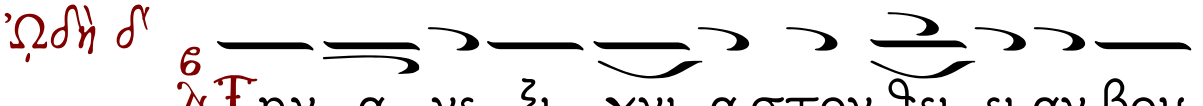
Την α νε ξι χνι α στον θει ει αν βου
λην της εκ της Παρ θε ε νου σαρ κω σε ως
σου του υ ψι στου ο Προ φη της Αβ βα κουμ
κα τα νο ων ε κραυ γα ζε δο ξα τη δυ
να μει σου Κυ ρι ε

Ὠδὴ ε΄

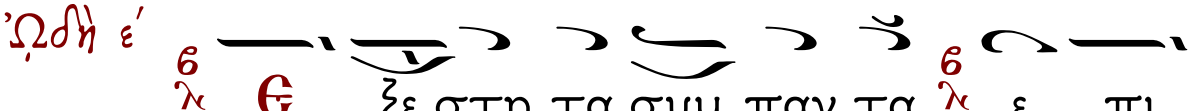
Ϛ ξε στη τα συμ παν τα ε πι
τη θει α δο ξη σου συ γαρ α πει ρο γα
με Παρ θε νε εσ χες εν μη τρα τον
ε πι πα αν των Θε ον και τε το κας α χρο
νον γι ον πα σι τοις υ μνου σι σε σω τη
ρι αν βρα βευ ον τα

Ὠδὴ στ΄

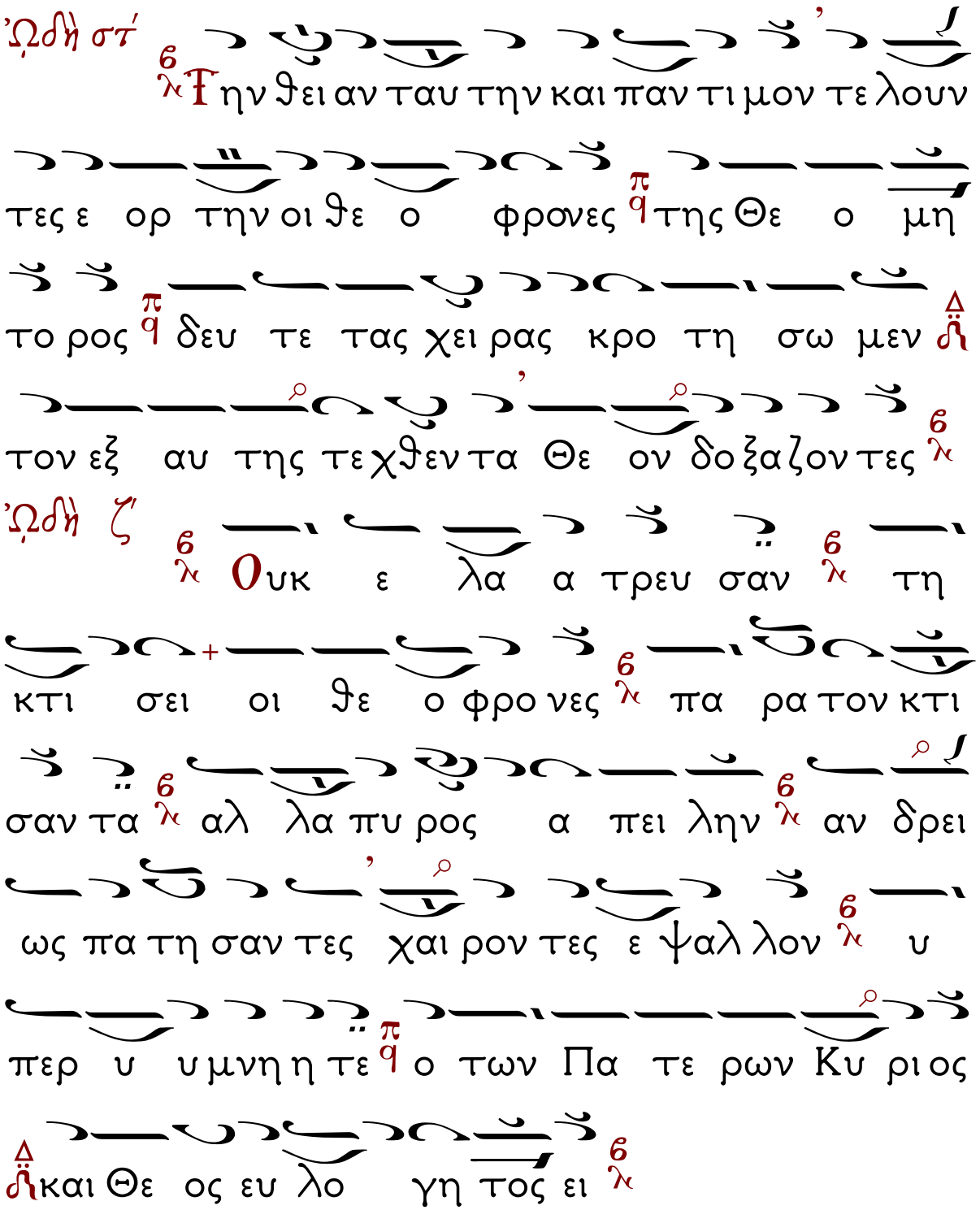
Τ ην θει αν ταυ την και παν τι μον τε λουν
τες ε ορ την οι θε ο φρονες της Θε ο μη
το ρος δευ τε τας χει ρας κρο τη σω μεν
τον εξ αυ της τε χθεν τα Θε ον δο ξα ζον τες
Ὠδὴ ζ΄
Ουκ ε λα α τρευ σαν τη
κτι σει οι θε ο φρο νες πα ρα τον κτι
σαν τα λα πυ ρος α πει λην αν δρει
ως πα τη σαν τες χαι ρον τες ε ψαλ λον υ
περ υ υμνη τε ο των Πα τε ρων Κυ ριος
και Θε ος ευ λο γη τος ει

Ὠδὴ η΄

Αι νου μεν ευ λο γου μεν και προ

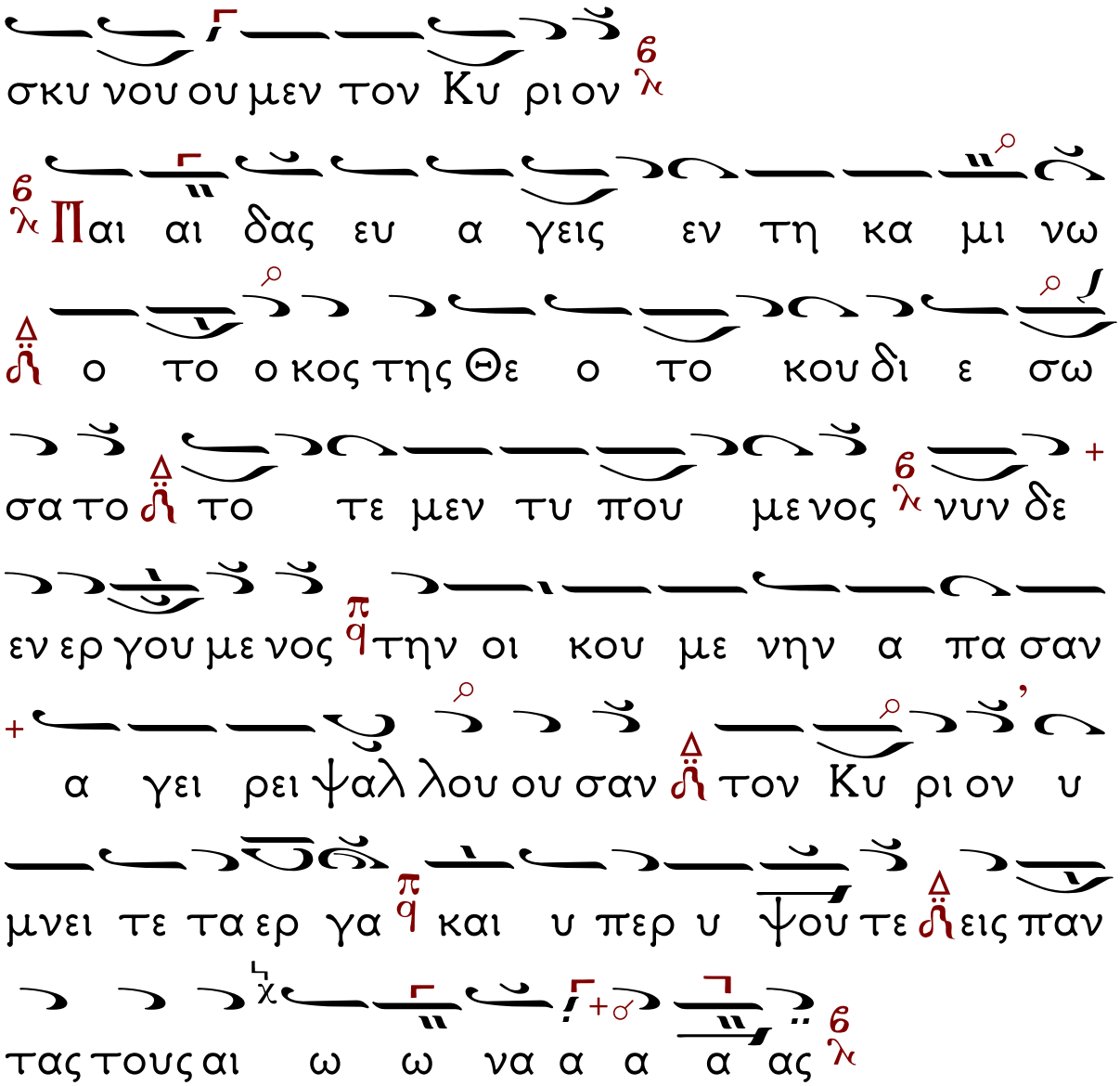

Τὴν Θεοτόκον καὶ Μητέρα

Τιμιωτέρα Ἦχος λ τος

Στίχος α′ χ M B
β
λ Με γα λυ νει η ψυ χη μου

τον Κυ ρι ον β λ και η γαλ λι α σε το

πνευ μα μου χ β λ ε πι τω Θε ω ω τω σω

τη ριμου

B
β λ Την Τι μι ω τε ραν των Χε ρου βειμ β λ και

+ εν δο ξο τε ραν α συγ κρι τως των Σε ρα

φειμ β λ την α δι α φθο ρως Θε ον Λο γον τε

κου σαν β λ την ον τως Θε ο το κον σε με γα λυ

νο μεν β λ

Στίχος β′ χ B
β
λ Ο τι ε πε βλε ψεν ε πι την

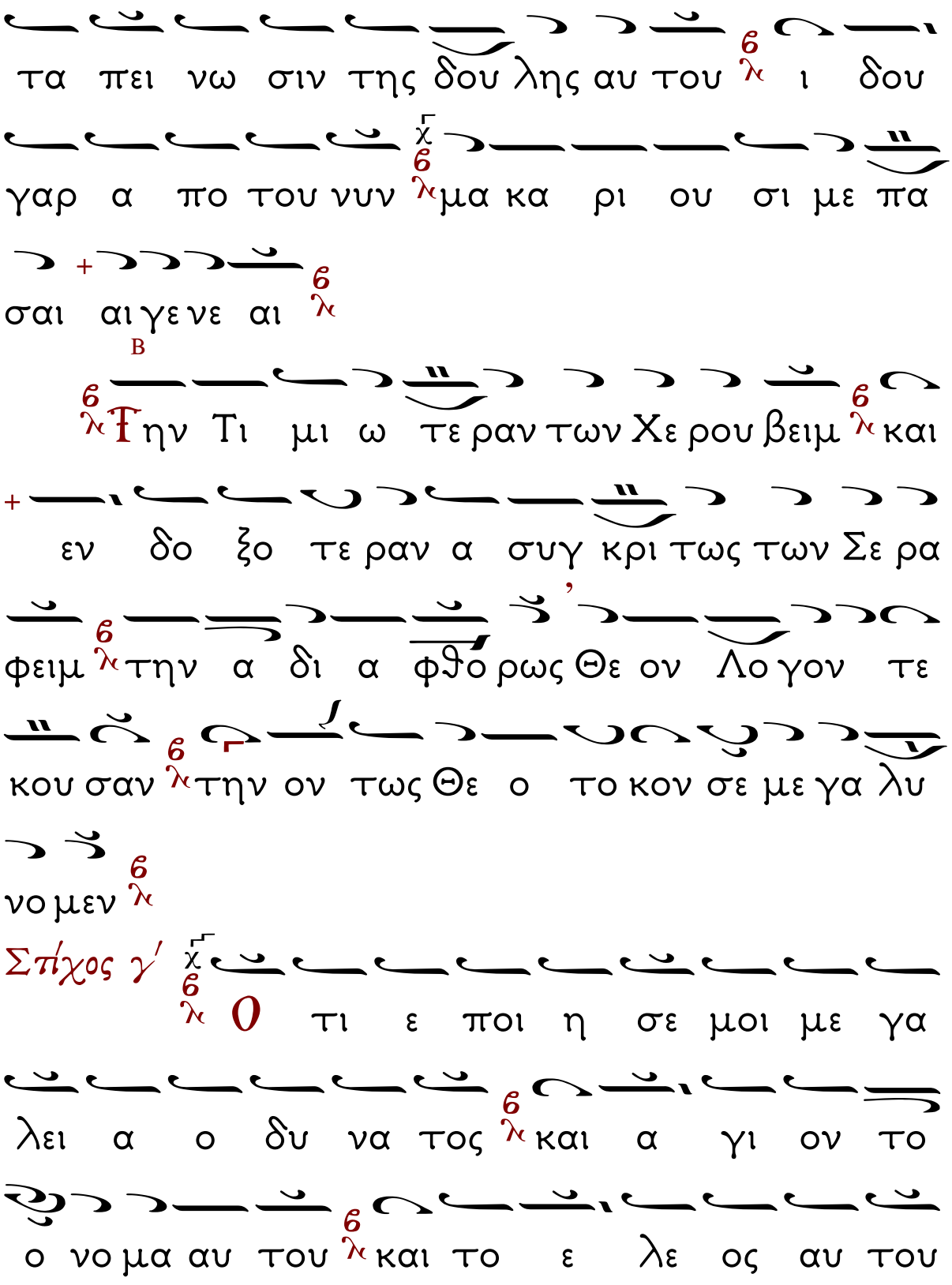
τα πει νω σιν της δου λης αυ του ι δου
γαρ α πο του νυν μα κα ρι ου σι με πα
σαι αι γε νε αι
Β
Τ την Τι μι ω τε ραν των Χε ρου βειμ και
εν δο ξο τε ραν α συγ κρι τως των Σε ρα
φειμ την α δι α φθο ρως Θε ον Λο γον τε
κου σαν την ον τως Θε ο το κον σε με γα λυ
νο μεν
Σπίχος γ΄
Ο τι ε ποι η σε μοι με γα
λει α ο δυ να τος και α γι ον το
ο νο μα αυ του και το ε λε ος αυ του

εις γε νε αν και γε νε αν τοις φο βου

με νοις αυ τον

Β
Τ την Τι μι ω τε ραν των Χε ρου βειμ και

εν δο ξο τε ραν α συγ κρι τως των Σε ρα

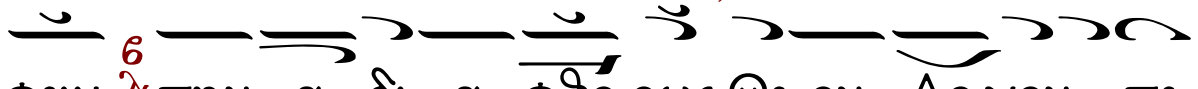
φειμ την α δι α φθο ρως Θε ον Λο γον τε

κου σαν την ον τως Θε ο το κον σε με γα λυ

νο μεν

Σπίχος δ'

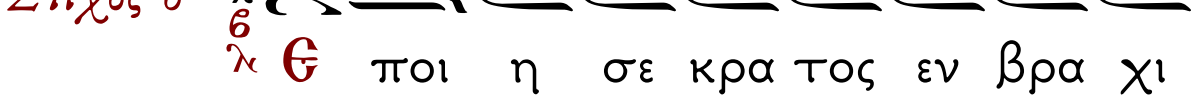
Θ ποι η σε κρα τος εν βρα χι

ο νι αυ του δι ε σκορ πι σεν υ πε

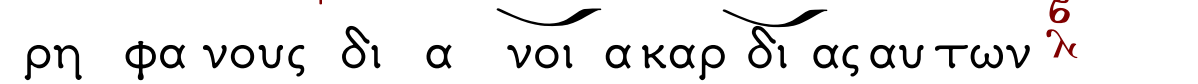
ρη φα νους δι α νοι α καρ δι ας αυ των

Β
Τ την Τι μι ω τε ραν των Χε ρου βειμ και

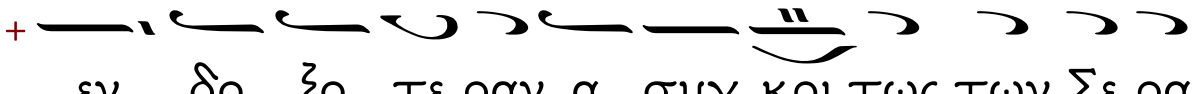
εν δο ξο τε ραν α συγ κρι τως των Σε ρα

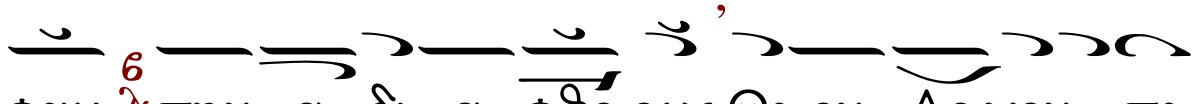
φειμ λ την α δι α φθο ρως Θε ον Λο γον τε

κου σαν λ την ον τως Θε ο το κον σε με γα λυ

νο μεν λ

Σπίχος ε′

λ Ϗα θει λε δυ να στας α πο θρο

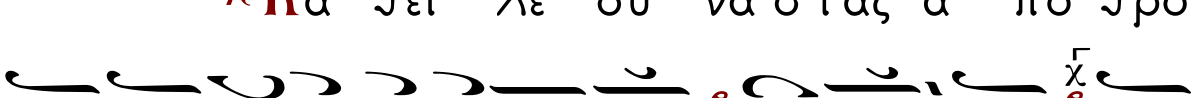
νων και υ ψω σε τα πει νους λ πει νων τας λ ε

νε πλη σεν α γα θων Δ και πλου του ουν τας ε

ξα πε στει λε κε νους λ

λ Τ ην Τι μι ω τε ραν των Χε ρου βειμ Δ και

εν δο ξο τε ραν α συγ κρι τως των Σε ρα

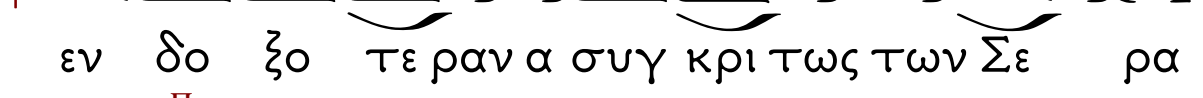
φειμ Δ την α δι α φθο ρως Θε ον Λο γον τε

κου σαν την ον τως Θε ο το κον σε με γα λυ

νο μεν

Σπίχος στ'

Ἄν τε λα βε το Ισ ρα ηλ παι

δος αυ του μνη σθη ναι ε λε ους κα θως

ε λα λη σε προς τους πα τε ρας η μων

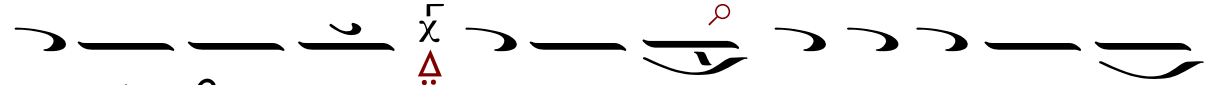
τω Α βρα αμ καὶ τω σπερ μα τι αυ του ε

ως αι ω νος

Τὴν Τι μι ω τε ραν των Χε ρου βειμ καὶ

εν δο ξο τε ραν α συγ κρι τως των Σε ρα

φειμ τὴν α δι α φθο ρως Θε ον Λο γον τε

κου σαν την ον τως Θε ο το κον σε με γα λυ

Εἶτα ψάλλεται ἡ Θ΄ Ὠδὴ τῶν Καταβασιῶν.

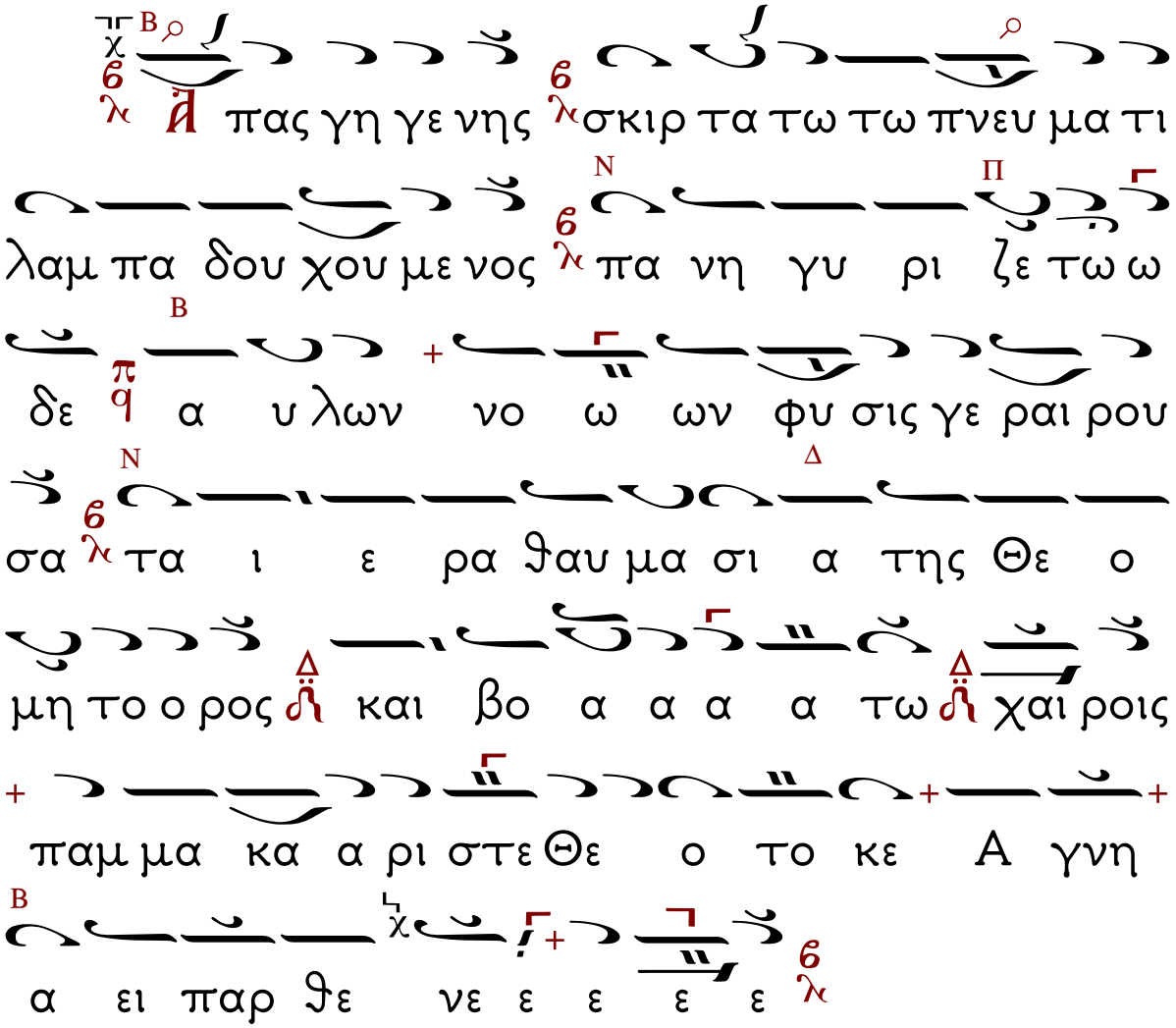

Ἐξαποστειλάριον

Ἦχος β΄

Γυναῖκες ἀκουτίσθητε

Πολλοὺς καρποὺς προσήνεγκας, Χριστῷ σοφὲ Πολύκαρπε, τοὺς διὰ σοῦ σεσωσμένους, βροτοὺς ἐκ πλάνης δαιμόνων, Ἱερομάρτυς ἔνδοξε, Ἀγγέλων ἰσοστάσιε, καὶ Ἀποστόλων σύσκηνε, μεθ΄ ὧν μνημόνευε Πάτερ, τῶν σὲ τιμώντων ἐκ πόθου.

Θεοτοκίον

Ἦχος β΄

Γυναῖκες ἀκουτίσθητε

Ἑρράγη Μητροπάρθενε, τὸ τοῦ φραγμοῦ μεσότοιχον, καὶ οἱ θνητοὶ τοῖς Ἀγγέλοις, τῷ σῷ συνήφθημεν τόκῳ, καὶ νῦν Θεογεννήτρια, νηστεύειν ἡμᾶς κράτυνον, καὶ φθάσαι τὴν τριήμερον, ἀνάστασιν τοῦ Υἱοῦ σου, εἰλικρινῶς προσκυνῆσαι.

ΕΙΣ ΤΟΥΣ ΑΙΝΟΥΣ.

Ἦχος λ̈ Νη

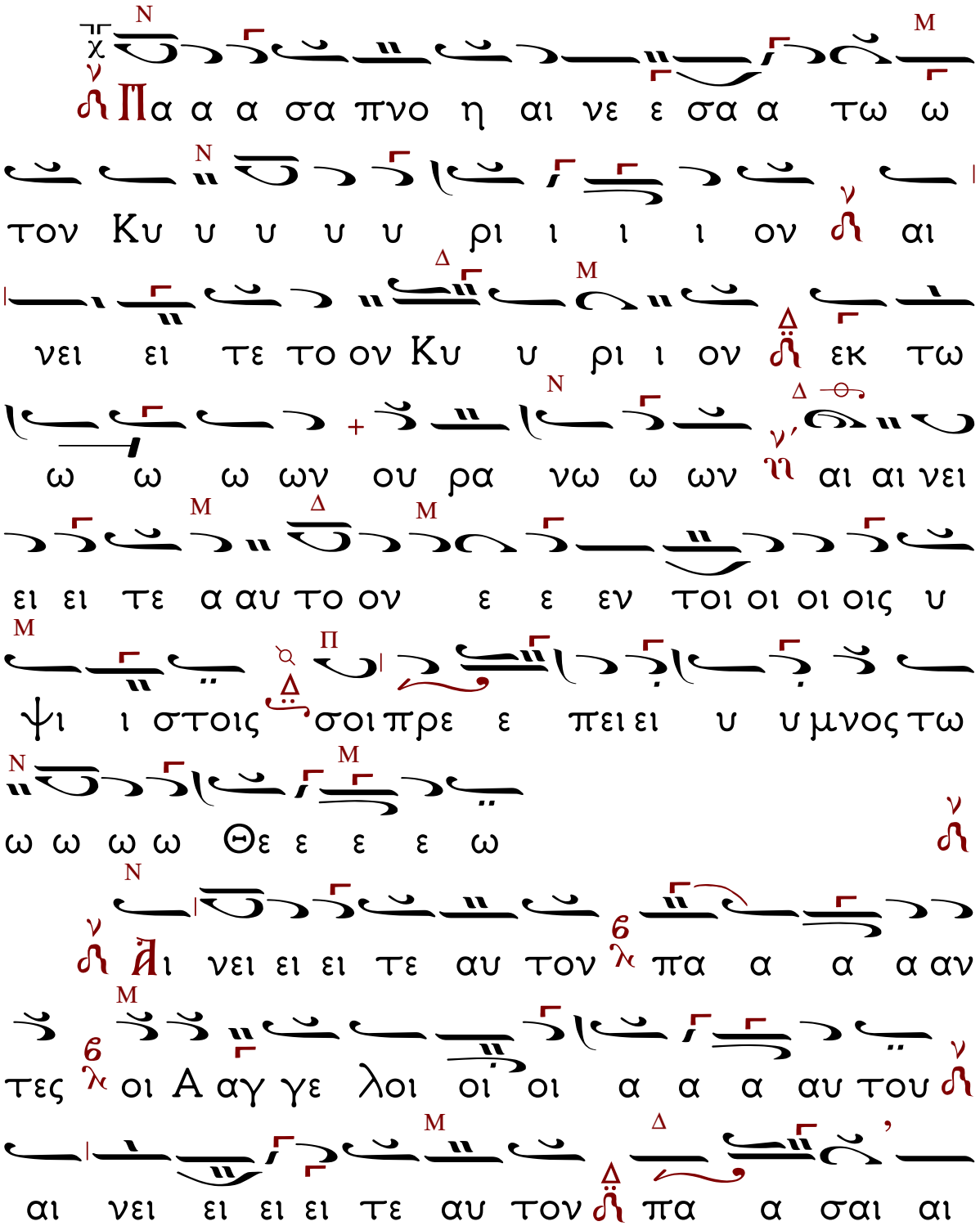

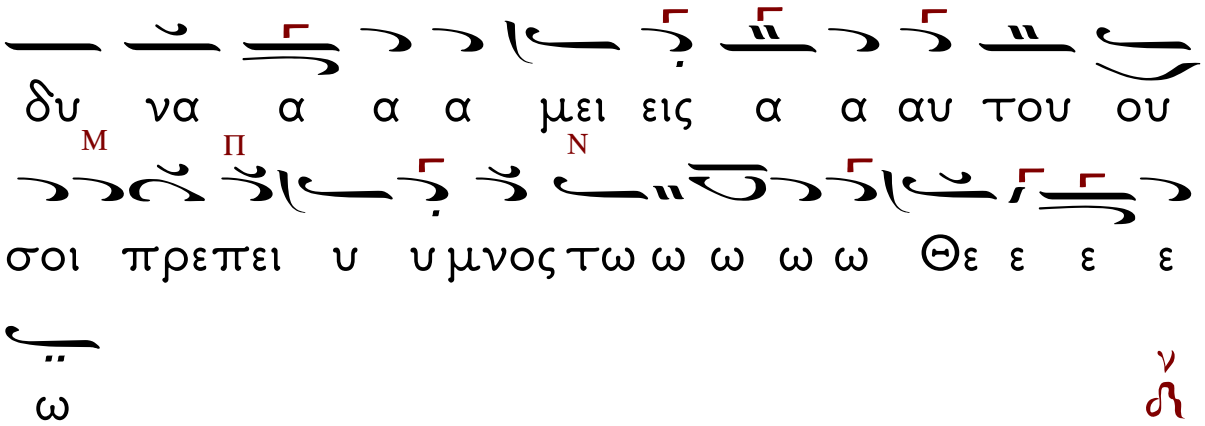

Ἱστῶμεν στίχ. δ' καί ψάλλομεν τά ἑξῆς Προσόμοια.
Ἦχος πλ. δ'. Ὢ τοῦ παραδόξου θαύματος!

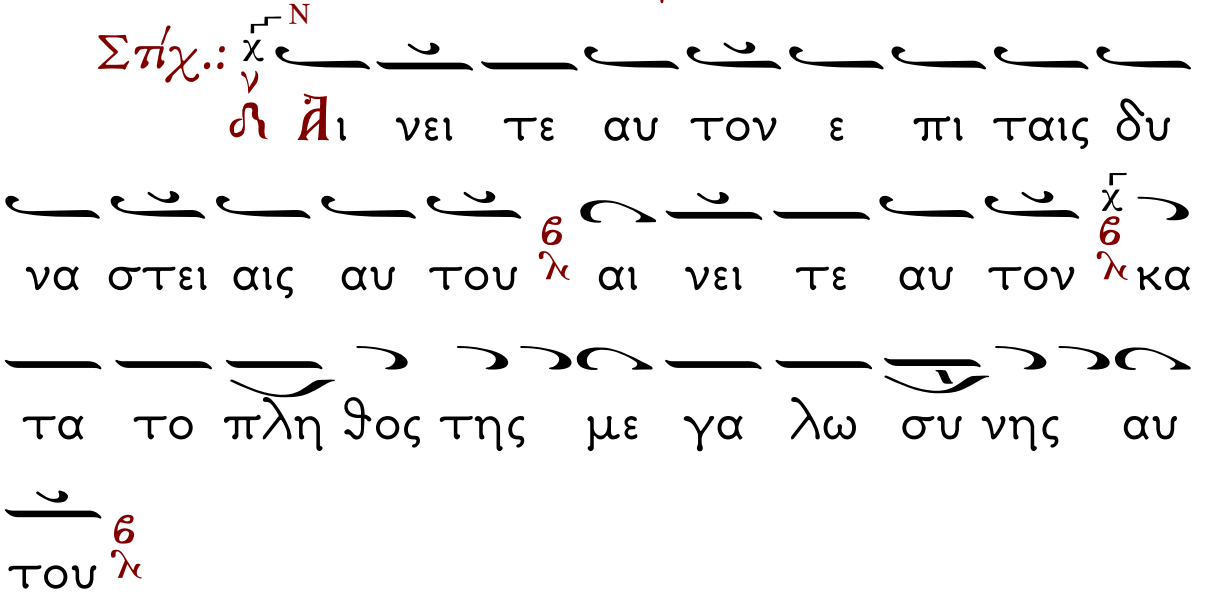

Πάτερ ἱερέ Πολύκαρπε, ἀπό παιδός τῷ Θεῷ, ἱερῶς ἀνακείμενος, μαθητής θεόληπτος, καί ἐν πᾶσιν ὁμότροπος, τοῦ Ἰωάννου ἐδείχθης Ἅγιε, ὃν πλέον πάντων Χριστός ἠγάπησεν· ὅθεν πεπλήρωσαι, οὐρανίου χάριτος, καί φωτισμοῦ, πᾶσι μεταδέδωκας, τῆς θείας πίστεως.

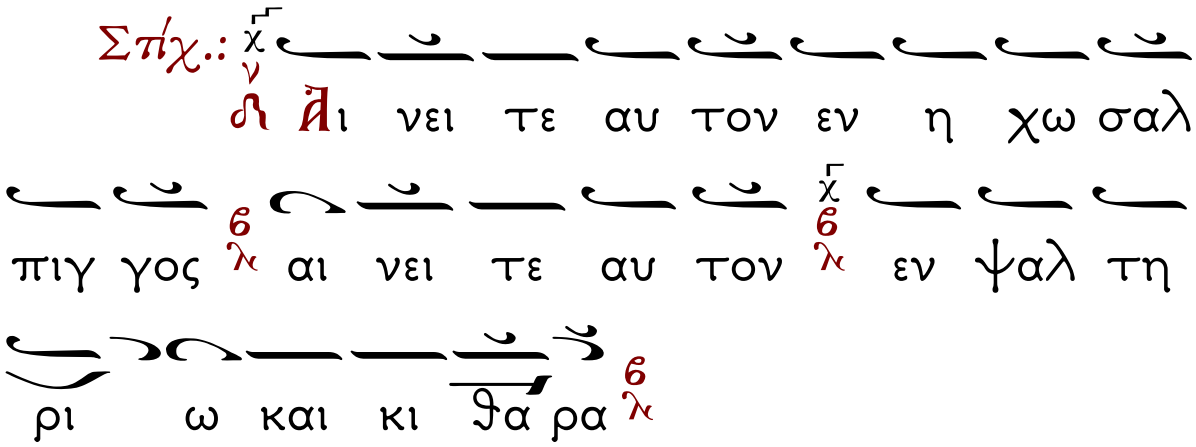

Πάτερ ἱερέ Πολύκαρπε, καρποφορῶν νουνεχῶς, τούς καρπούς τούς τοῦ Πνεύματος, βίου καθαρότητι, καί νοήσει τῇ κρείττονι, ἱεραρχίας τό θεῖον ἔνδυμα, λαμπρῶς ἐδέξω ὡς ἐνθεώτατος· ὅθεν θεόσοφος, Ἱεράρχης πέφηνας, καί τόν λαόν, τοῦ Θεοῦ ἐποίμανας, ἔργοις τῆς πίστεως.

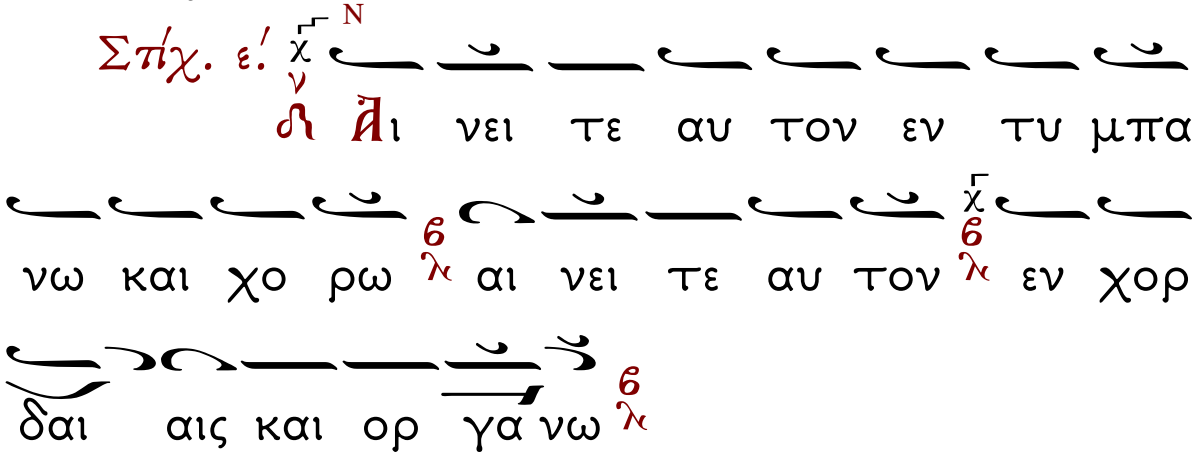

Πάτερ θεόφρον Πολύκαρπε, ἱερουργῶν εὐσεβῶς, τό Χριστοῦ Εὐαγγέλιον, μαρτυρίου στάδιον, ἐν τῷ γήρατι ἤνυσας, καὶ προσηνέχθης ὡς ὁλοκάρπωμα, καὶ ἱερεῖον θεῖον καί ἄμωμον,

τῷ Παντοκράτορι, ἐν πυρί στερρότατα, τελειωθείς· ὅθεν πρός οὐράνιον, φῶς ἐξεδήμησας.

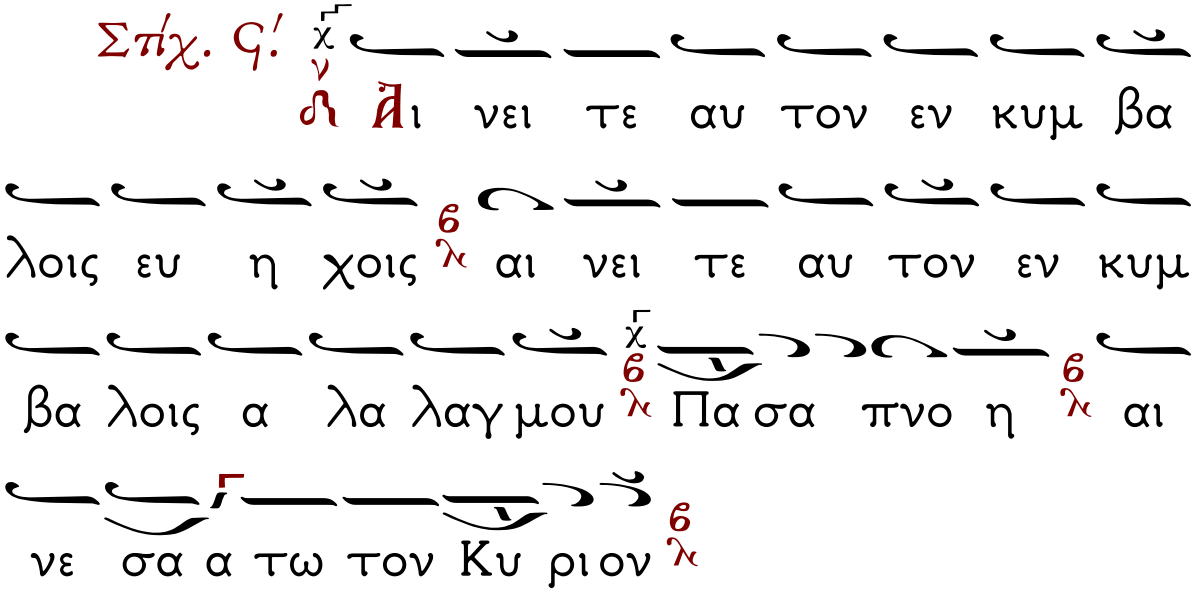

Πάτερ Πολύκαρπε ἔνδοξε, ἀρχιερεύς ἱερός, καί διδάσκαλος ἔνθεος, τῆς ἐν Σμύρνῃ γέγονας, Ἐκκλησίας ἐν Πνεύματι· ὅθεν καυχᾶται ἡ κληρουχία σοὺ, φαιδρυνομένη τοῖς θαυμασίοις σου· ἣν ἀεὶ φύλαττε, πάσης περιστάσεως, τήν πατρικήν, ταύτῃ προστασίαν σου, διδούς ἑκάστοτε.

Ἦχος λπ ϙ̈ Πα

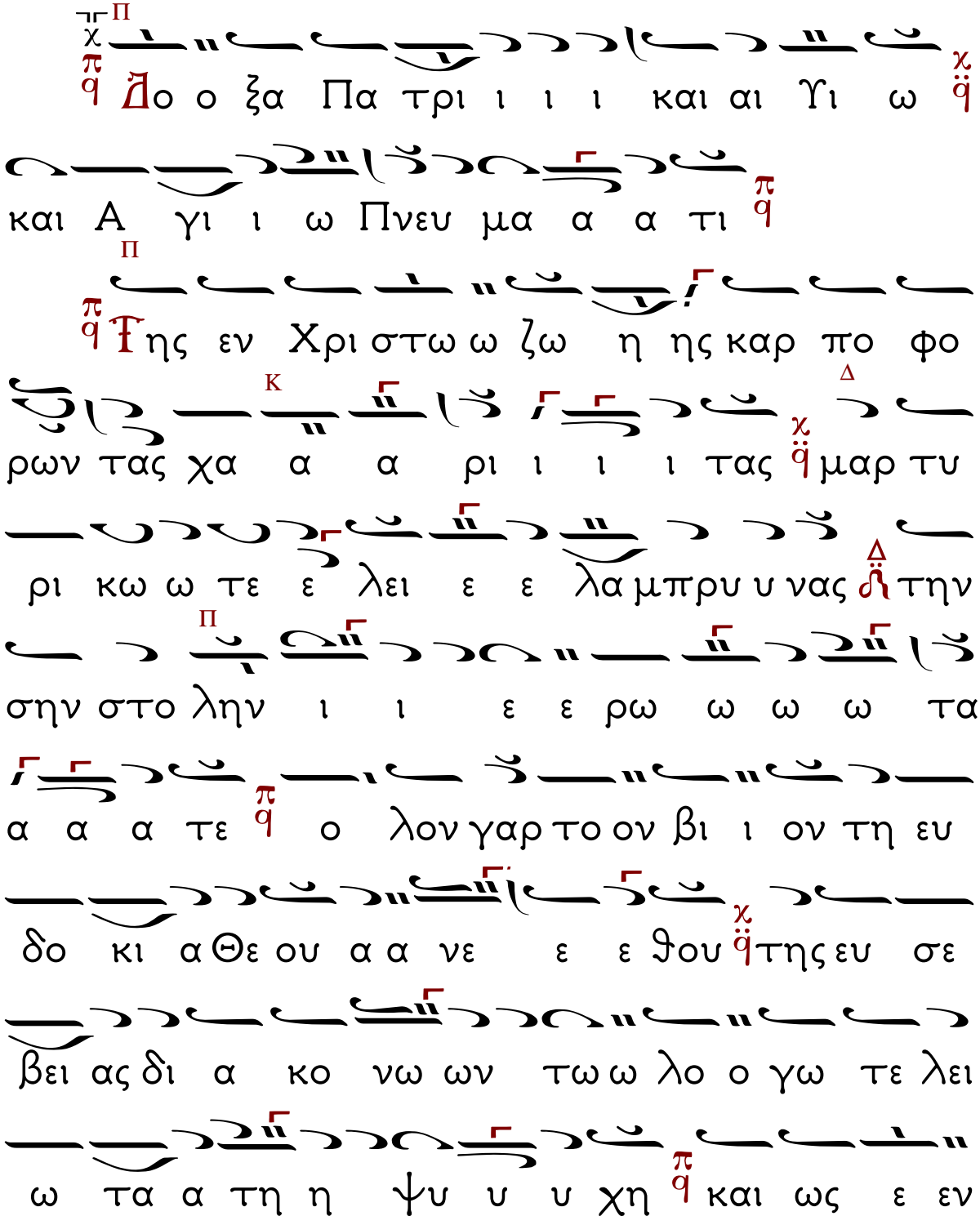

Δο ο ξα Πα τρι ι ι ι και αι Υι ω

και Α γι ι ω Πνευ μα α α τι

Της εν Χρι στω ω ζω η ης καρ πο φο

ρων τας χα α α ρι ι ι ι τας μαρ τυ

ρι κω ω τε ε λει ε ε λα μπρυ υ νας Δ την

σην στο λην ι ι ε ε ρω ω ω ω τα

α α α τε ο λον γαρ το ον βι ι ον τη ευ

δο κι α Θε ου α α νε ε ε θου της ευ σε

βει ας δι α κο νω ων τω ω λο ο γω τε λει

ω τα α τη η ψυ υ υ χη και ως ε εν

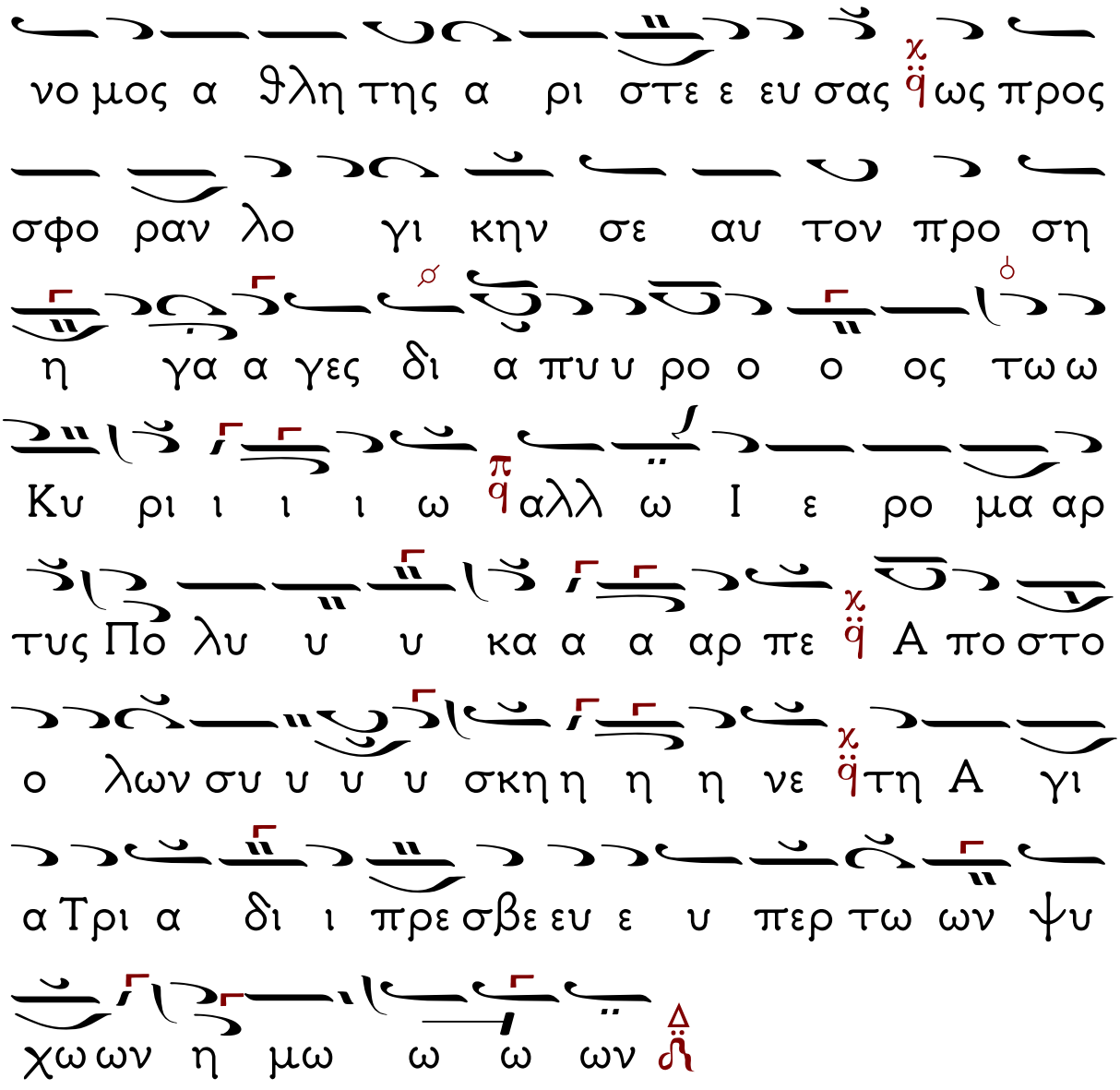
νο μος α ϑλη της α ρι στε ε ευ σας ϙ ως προς
σφο ραν λο γι κην σε αυ τον προ ση
η γα α γες δι α πυ υ ρο ο ο ος τω ω
Κυ ρι ι ι ι ω π ϙ αλλ ω Ι ε ρο μα αρ
τυς Πο λυ υ υ κα α α αρ πε χ ϙ Α πο στο
ο λων συ υ υ υ σκη η η η νε χ ϙ τη Α γι
α Τρι α δι ι πρε σβε ευ ε υ περ τω ων ψυ
χω ων η μω ω ω ων

Ἦχος λ̈ π Πα

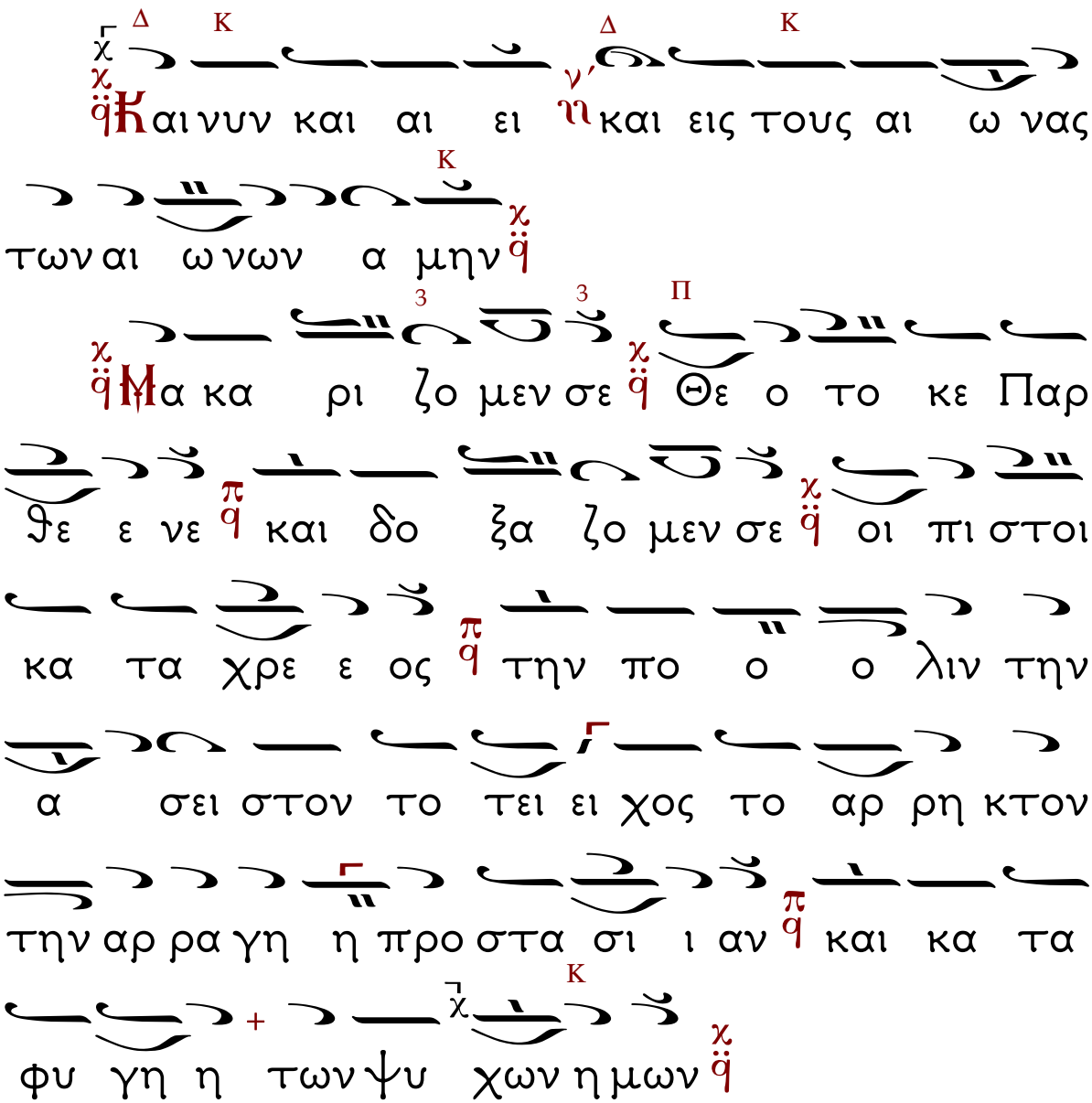
Καινυν και αι ει και εις τους αι ω νας
των αι ωνων α μην
Μα κα ρι ζο μεν σε Θε ο το κε Παρ
θε ε νε και δο ξα ζο μεν σε οι πι στοι
κα τα χρε ε ος την πο ο ο λιν την
α σει στον το τει ει χος το αρ ρη κτον
την αρ ρα γη η προ στα σι ι αν και κα τα
φυ γη η των ψυ χων η μων

Δοξολογία Μεγάλη σε ἦχο πλ. α΄.
Ἐπιλογές.

Ἦχος λ̈π̈ Πα

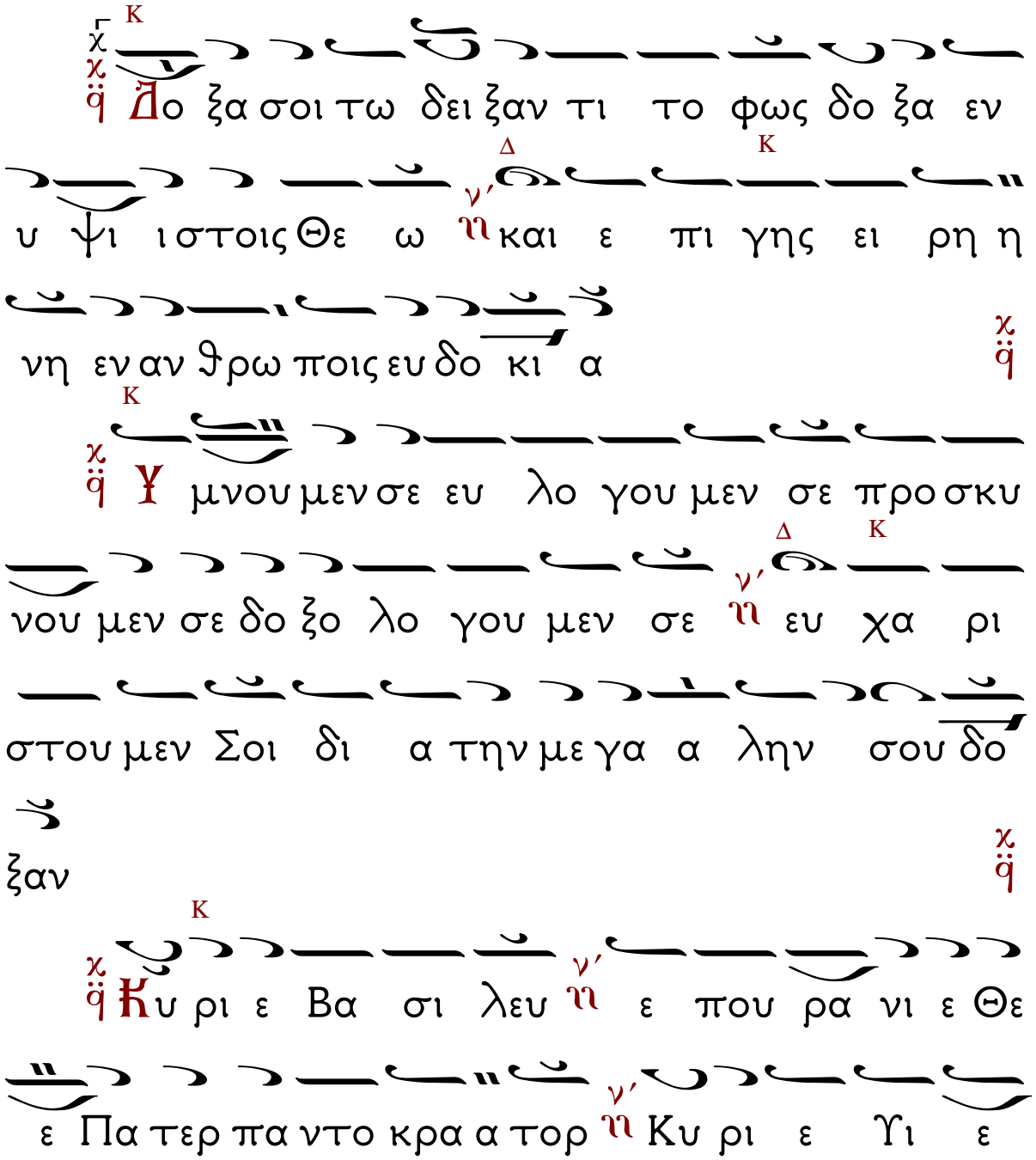

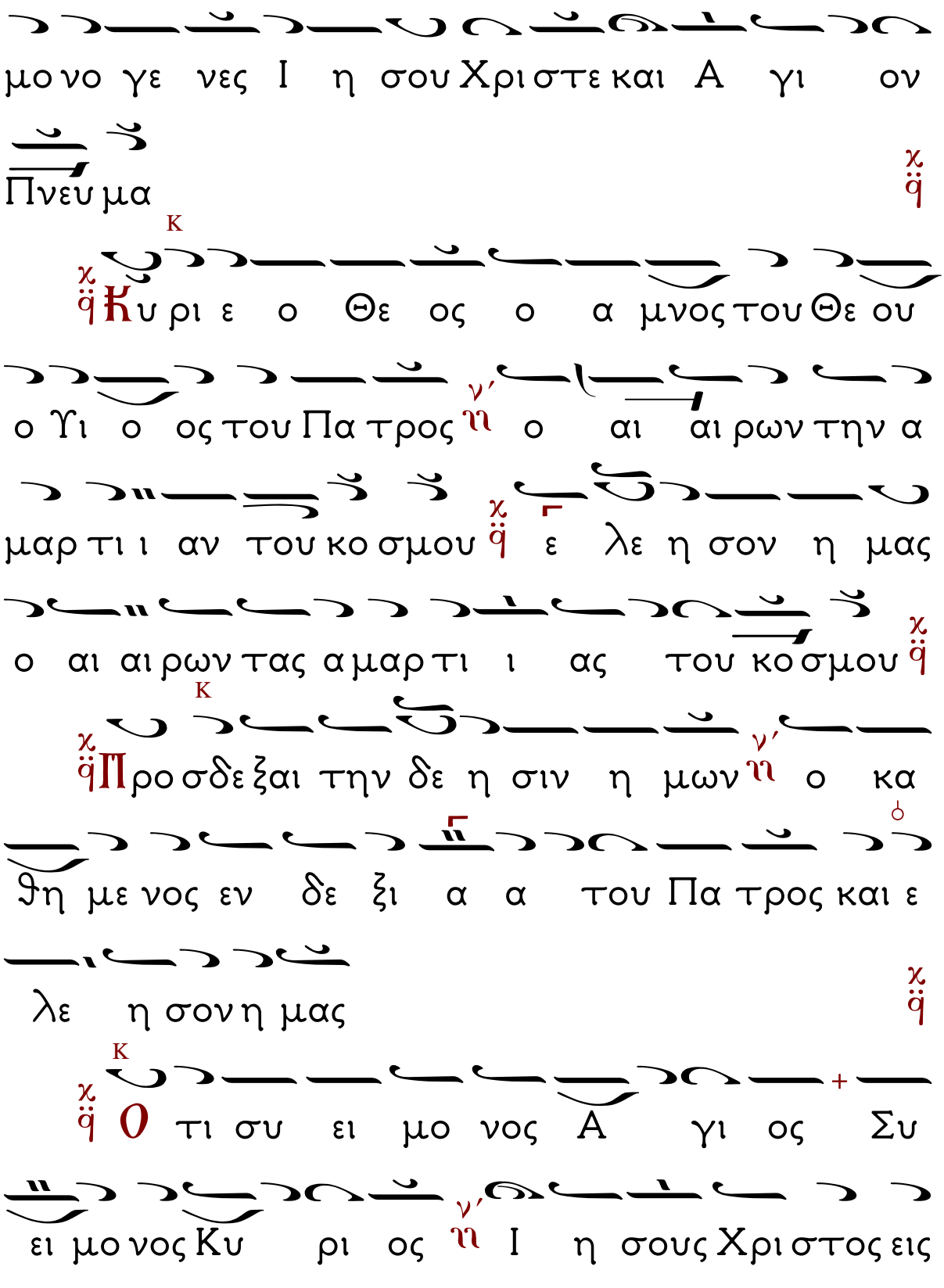
μο νο γε νες Ι η σου Χρι στε και Α γι ον
Πνευ μα
Κ
Κυ ρι ε ο Θε ος ο α μνος του Θε ου
ο Υι ο ος του Πα τρος ο αι αι ρων την α
μαρ τι ι αν του κο σμου ε λε η σον η μας
ο αι αι ρων τας α μαρ τι ι ας του κο σμου
Κ
Προ σδε ξαι την δε η σιν η μων ο κα
ϑη με νος εν δε ξι α α του Πα τρος και ε
λε η σον η μας
Κ
Ο τι συ ει μο νος Α γι ος Συ
ει μο νος Κυ ρι ος Ι η σους Χρι στος εις

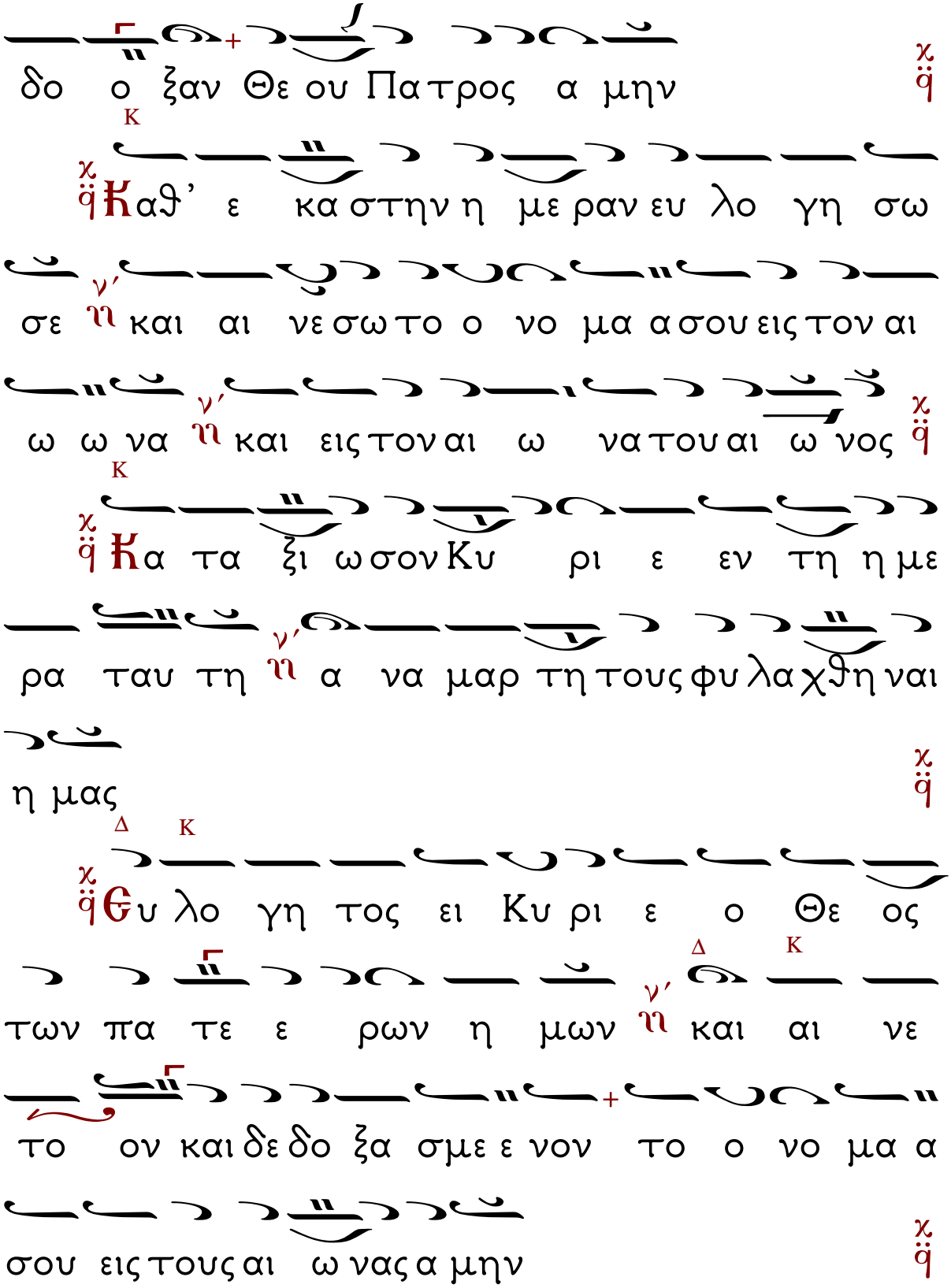
δο ο ξαν Θε ου Πα τρος α μην
Καθ' ε κα στην η με ραν ευ λο γη σω
σε νη και αι νε σω το ο νο μα α σου εις τον αι
ω ω να νη και εις τον αι ω να του αι ω νος
Κα τα ξι ω σον Κυ ρι ε εν τη η με
ρα ταυ τη νη α να μαρ τη τους φυ λα χθη ναι
η μας
Εύ λο γη τος ει Κυ ρι ε ο Θε ος
των πα τε ε ρων η μων νη και αι νε
το ον και δε δο ξα σμε ε νον το ο νο μα α
σου εις τους αι ω νας α μην

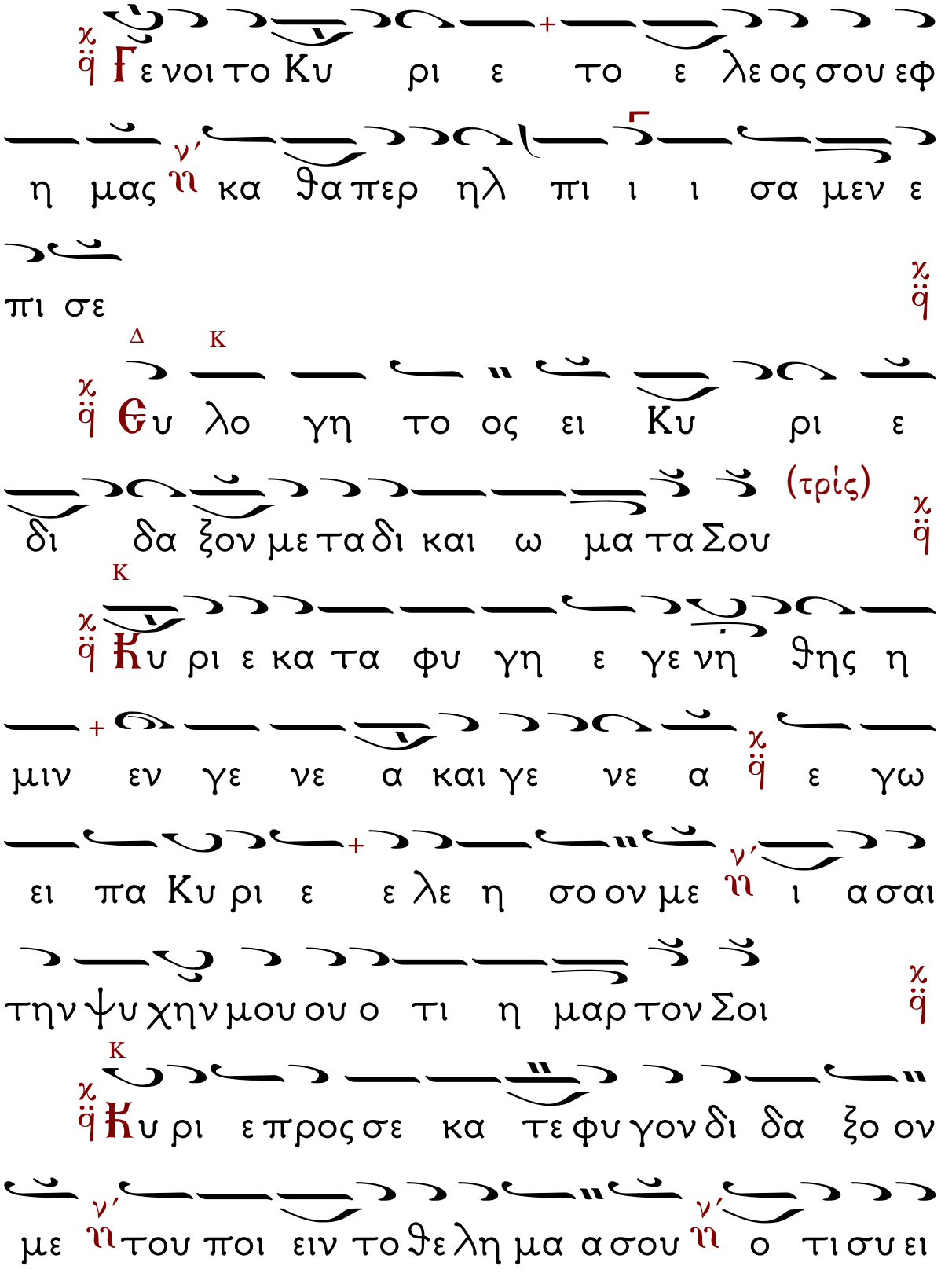
Γενοιτο Κυ ριε το ελεος σου εφ
ημας κα θαπερ ηλ πι ι ι σα μεν ε
πι σε
Δ Κ
Θυ λο γη το ος ει Κυ ριε
δι δα ξον με τα δι και ω μα τα Σου (τρίς)
Κ
Κυ ριε κα τα φυ γη ε γε νη θης η
μιν εν γε νε α και γε νε α ε γω
ει πα Κυ ριε ε λε η σο ον με ι α σαι
την ψυ χην μου ου ο τι η μαρ τον Σοι
Κ
Κυ ριε προς σε κα τε φυ γον δι δα ξο ον
με του ποι ειν το θε λη μα α σου ο τι συ ει

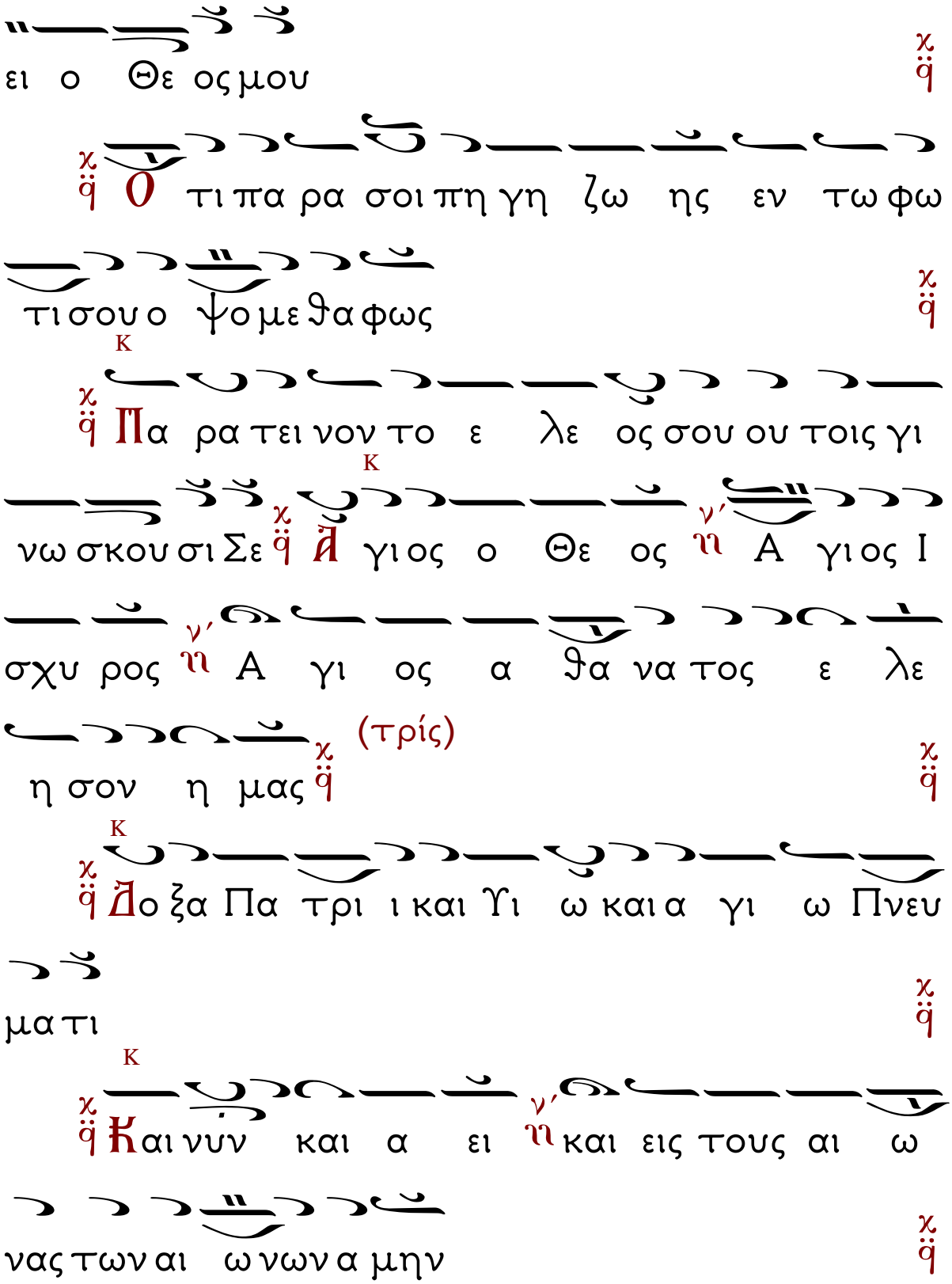
ει ο Θε ος μου
Ο τι πα ρα σοι πη γη ζω ης εν τω φω
τι σου ο ψο με θα φως
Κ
Πα ρα τει νον το ε λε ος σου ου τοις γι
Κ
νω σκου σι Σε Ἅ γι ος ο Θε ος ν′ η Α γι ος Ι
ν′
σχυ ρος η Α γι ος α θα να τος ε λε
η σον η μας (τρίς)
Κ
Δο ξα Πα τρι ι και Υι ω και α γι ω Πνευ
μα τι
Κ
Κ αι νυν και α ει ν′ η και εις τους αι ω
νας των αι ω νων α μην

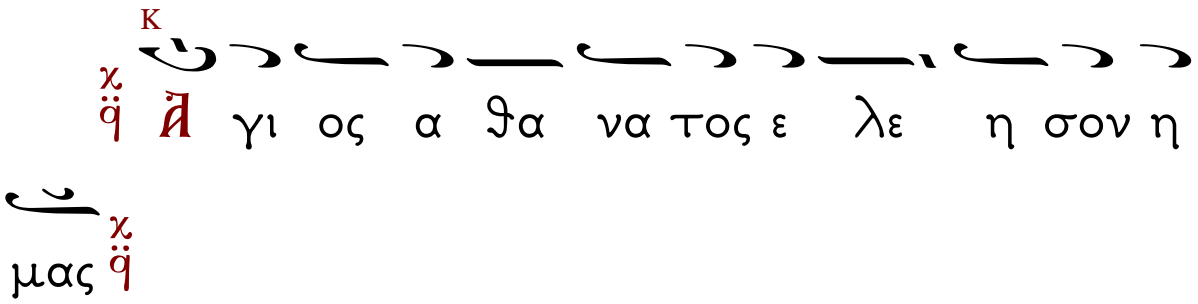
Κ
Ἅ γι ος α θα να τος ε λε η σον η
μας

Ἀσματικόν.

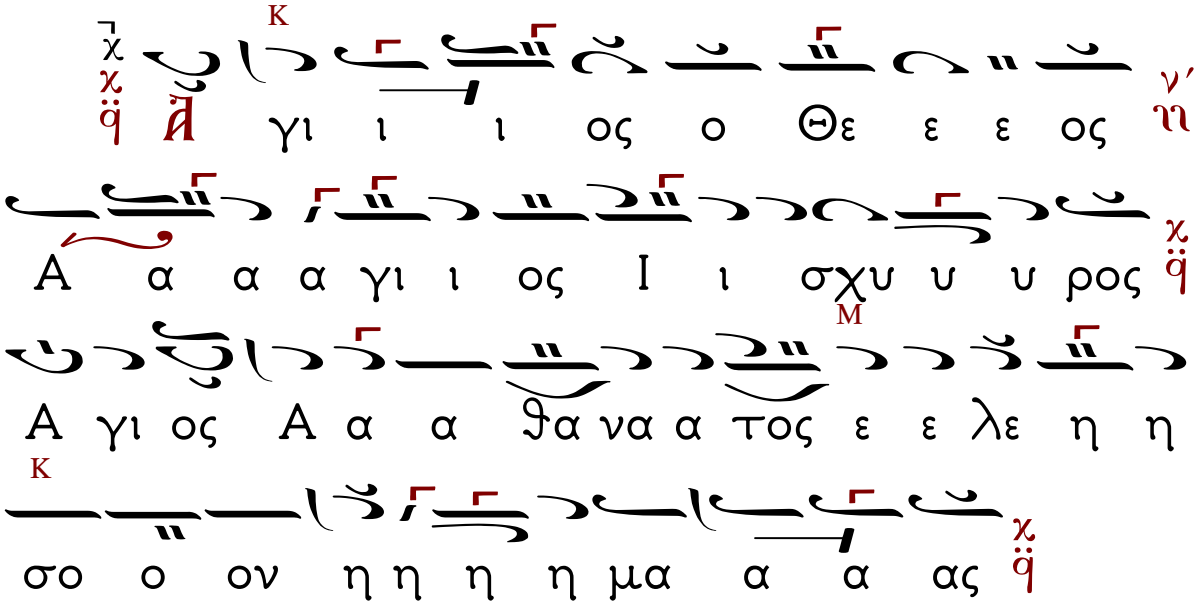
Κ
Ἅ γι ι ι ος ο Θε ε ε ος
Α α α α γι ι ος Ι ι σχυ υ υ ρος
Μ
Α γι ος Α α α θα να α τος ε ε λε η η
Κ
σο ο ον η η η η μα α α ας

Ἀπολυτίκιον. Ἦχος δ'.
Ταχύ προκατάλαβε.

Τὴν κλῆσιν τοῖς ἔργοις σου, ἐπισφραγίσας σοφέ, ἐλαία κατάκαρπος, ὤφθης ἐν οἴκῳ Θεοῦ, Πολύκαρπε ἔνδοξε· σύ γάρ ὡς Ἱεράρχης, καί στερρός Ἀθλοφόρος, τρέφεις τήν Ἐκκλησίαν, λογικῇ εὐκαρπίᾳ, πρεσβεύων Ἱερομάρτυς, ὑπέρ τῶν ψυχῶν ἡμῶν.

Ἀπολυτίκιον
Ταχὺ προκατάλαβε...

Ἦχος δ Δι

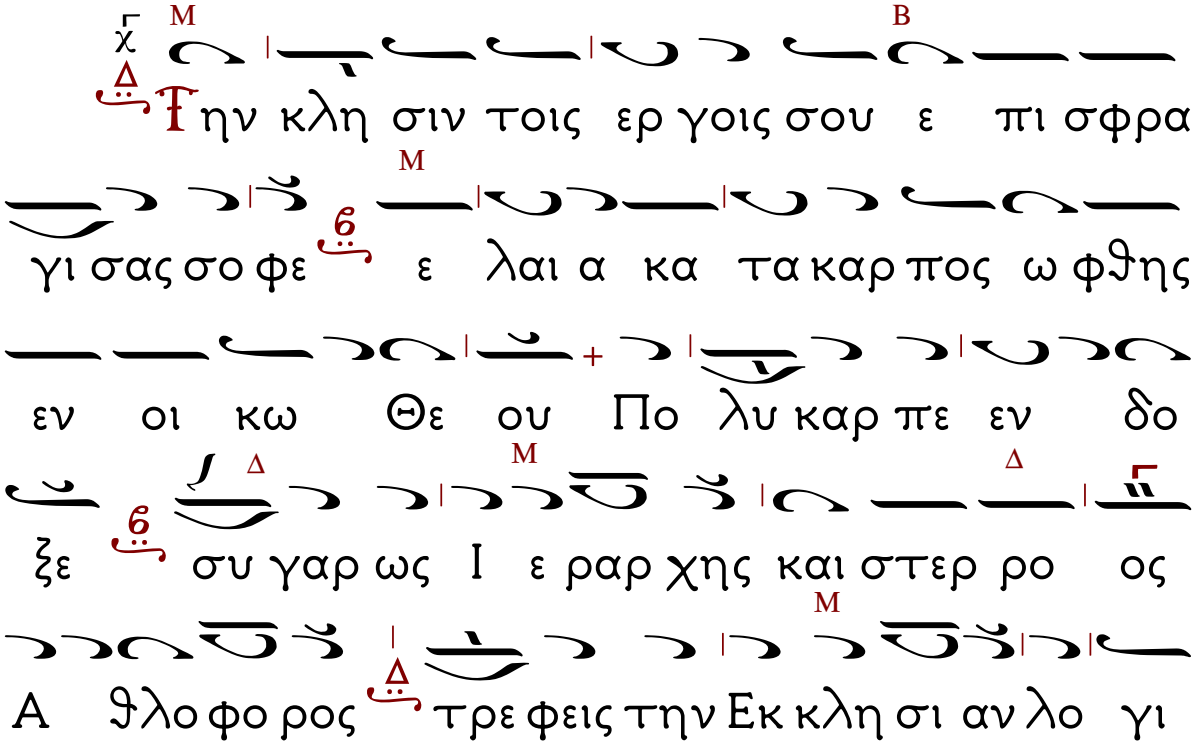

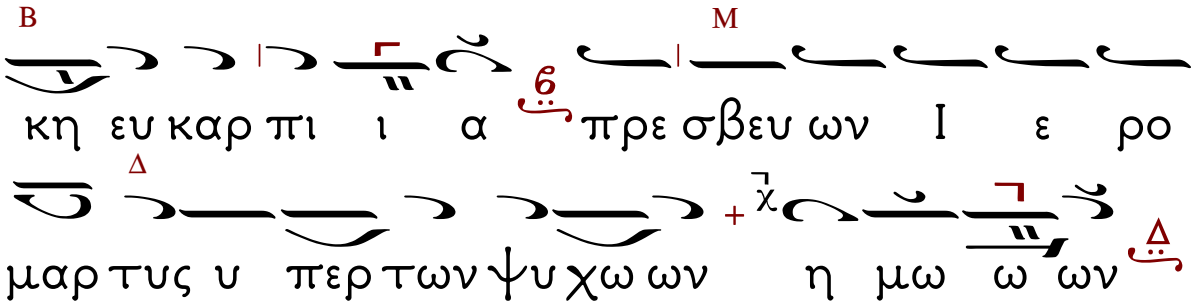
Β
Μ
κη ευ καρ πι ι α πρε σβευ ων Ι ε ρο
μαρ τυς υ περ των ψυ χω ων η μω ω ων

23-02-2023 ΟΡΘΡΟϹ ΑΓΙΟΥ ΠΟΛΥΚΑΡΠΟΥ

Εἰς τὴν Θείαν Λειτουργίαν

ΚΥΡΙΕ ΕΛΕΗΣΟΝ

Ἦχος λπ ἀ Νη

1. Κυ ρι ε ε λε ε η σον
2. Κυ ρι ε ε λε ε ε η σον
3. Κυ ρι ε ε λε ε ε η σον
4. Κυ ρι ε ε λε ε ε η σον
5. Κυ ρι ε ε λε ε ε η σον
6. Κυ ρι ε ε λε ε ε ε η σον

ΕΤΕΡΑ

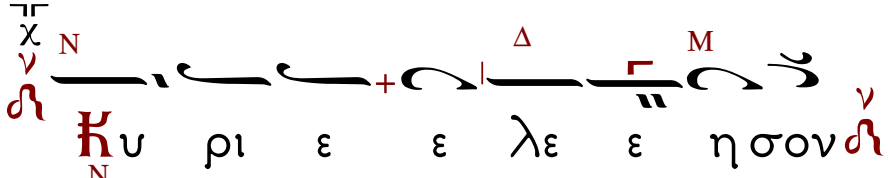

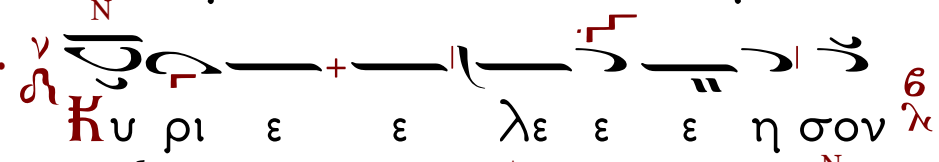

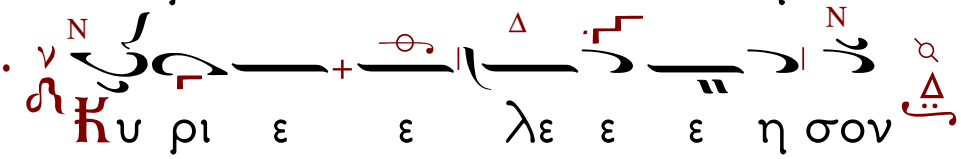

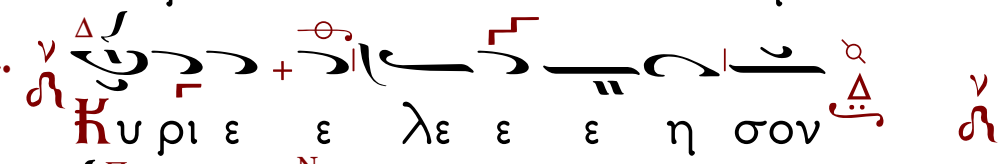

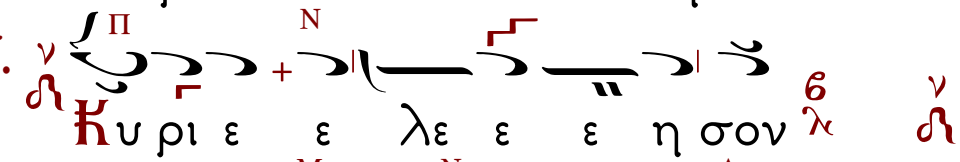

1. Κυ ρι ε ε λε ε ε η η σον
2. Κυ ρι ε ε ε λε ε ε η η σον
3. Κυ ρι ε ε λε η η σον

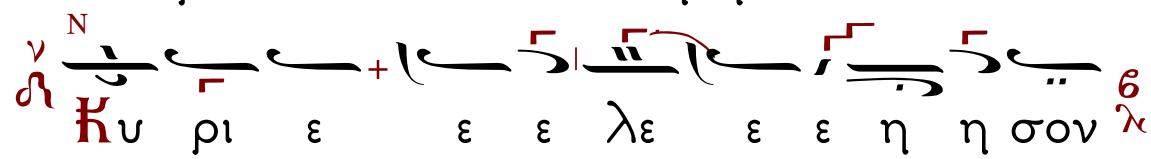

4. 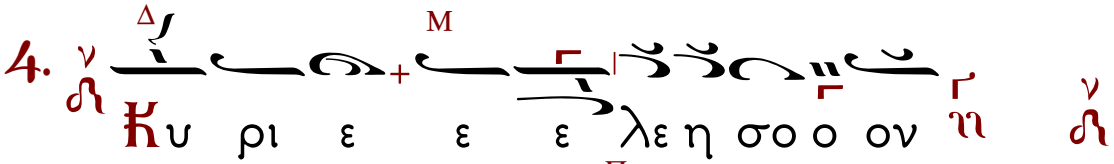

5. 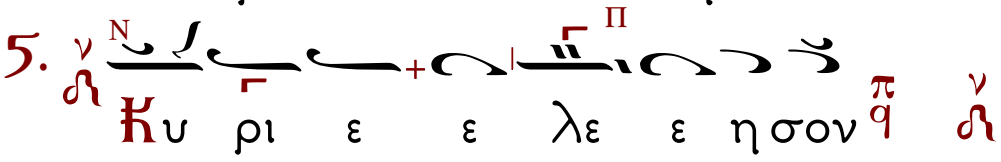

6. 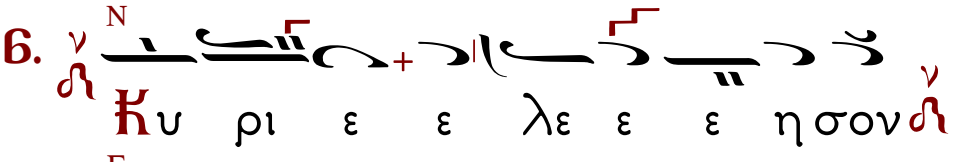

7. 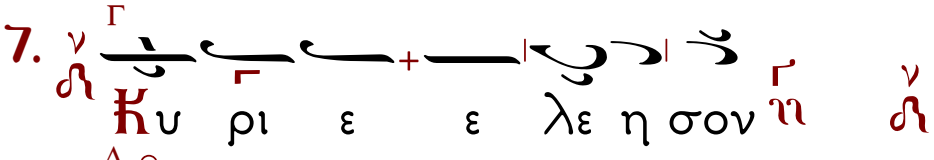

8. 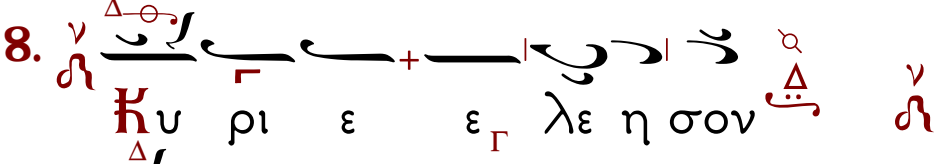

9.

10. 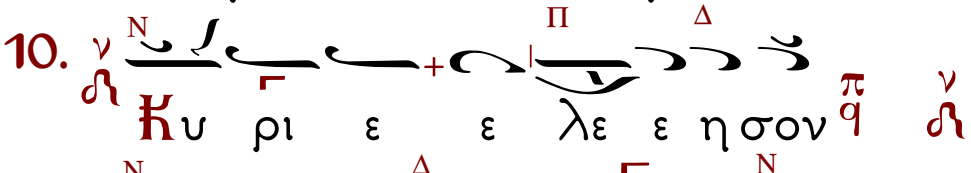

11. 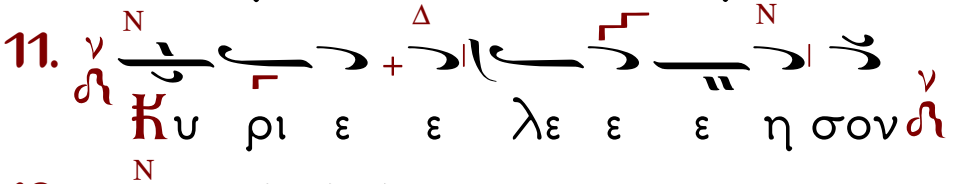

12.

23-02-2023 ΟΡΘΡΟϹ ΑΓΙΟΥ ΠΟΛΥΚΑΡΠΟΥ

Ἀντίφωνον α΄

Ἦχος Δι

Γ Δ

Α μη η ην

Στίχ. α΄ Μ Δ

Ευ λο γει η ψυ χη μου τον

Κυ ρι ον και παν τα τα εν τος μου το

ο νο μα το Α γι ον αυ του

Μ Δ Β

Ταις πρε σβει αις της Θε ο το κου Σω

τερ σω σον η μας

Στίχ. β΄ Μ

Ευ λο γει η ψυ χη μου τον

Κυ ρι ον και μη ε πι λαν θα νου πα σας

τας αν τα πο δο σεις αυ του

Μ Δ Β

Ταις πρε σβει αις της Θε ο το κου Σω

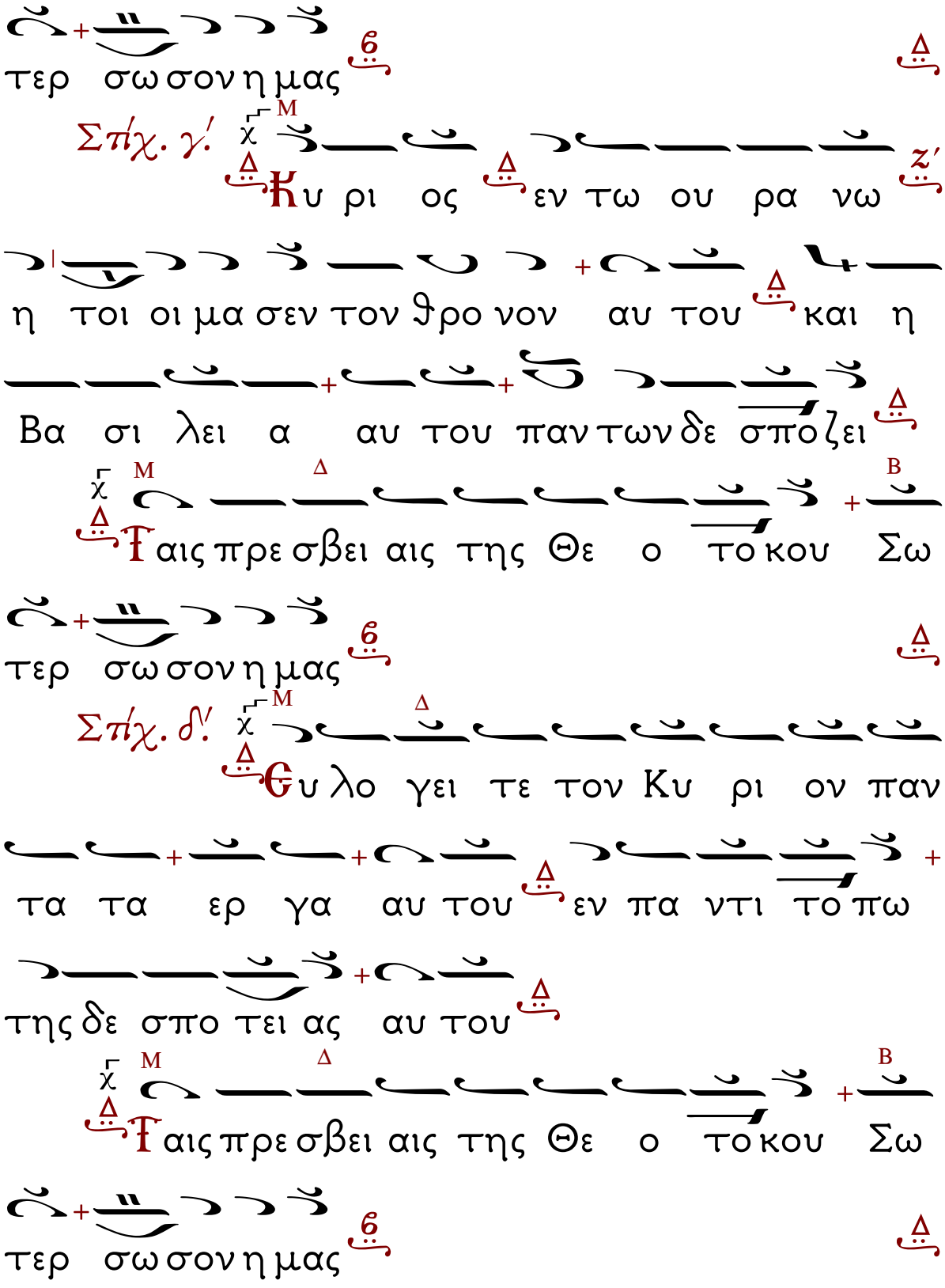
τερ σω σον η μας
Σπ/χ. γ'
Κυ ρι ος εν τω ου ρα νω
η τοι οι μα σεν τον θρο νον αυ του και η
Βα σι λει α αυ του παν των δε σπο ζει
Ταις πρε σβει αις της Θε ο το κου Σω
τερ σω σον η μας
Σπ/χ. δ'
Υλο γει τε τον Κυ ρι ον παν
τα τα ερ γα αυ του εν πα ντι το πω
της δε σπο τει ας αυ του
Ταις πρε σβει αις της Θε ο το κου Σω
τερ σω σον η μας

Δόξα... Καὶ νῦν...

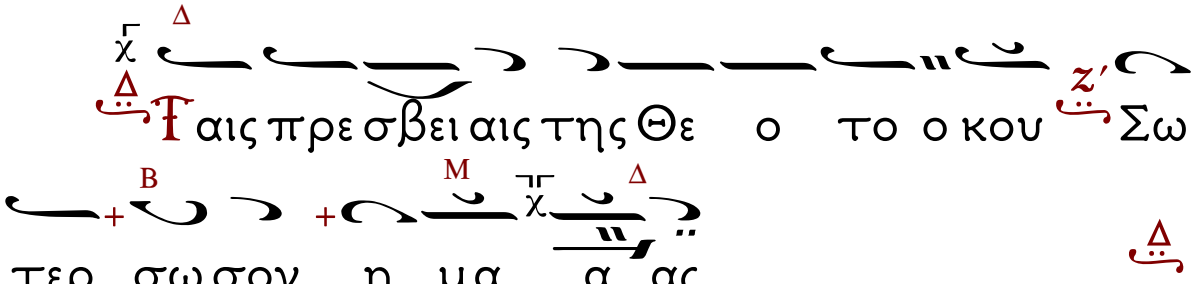

Ἀντίφωνον β΄

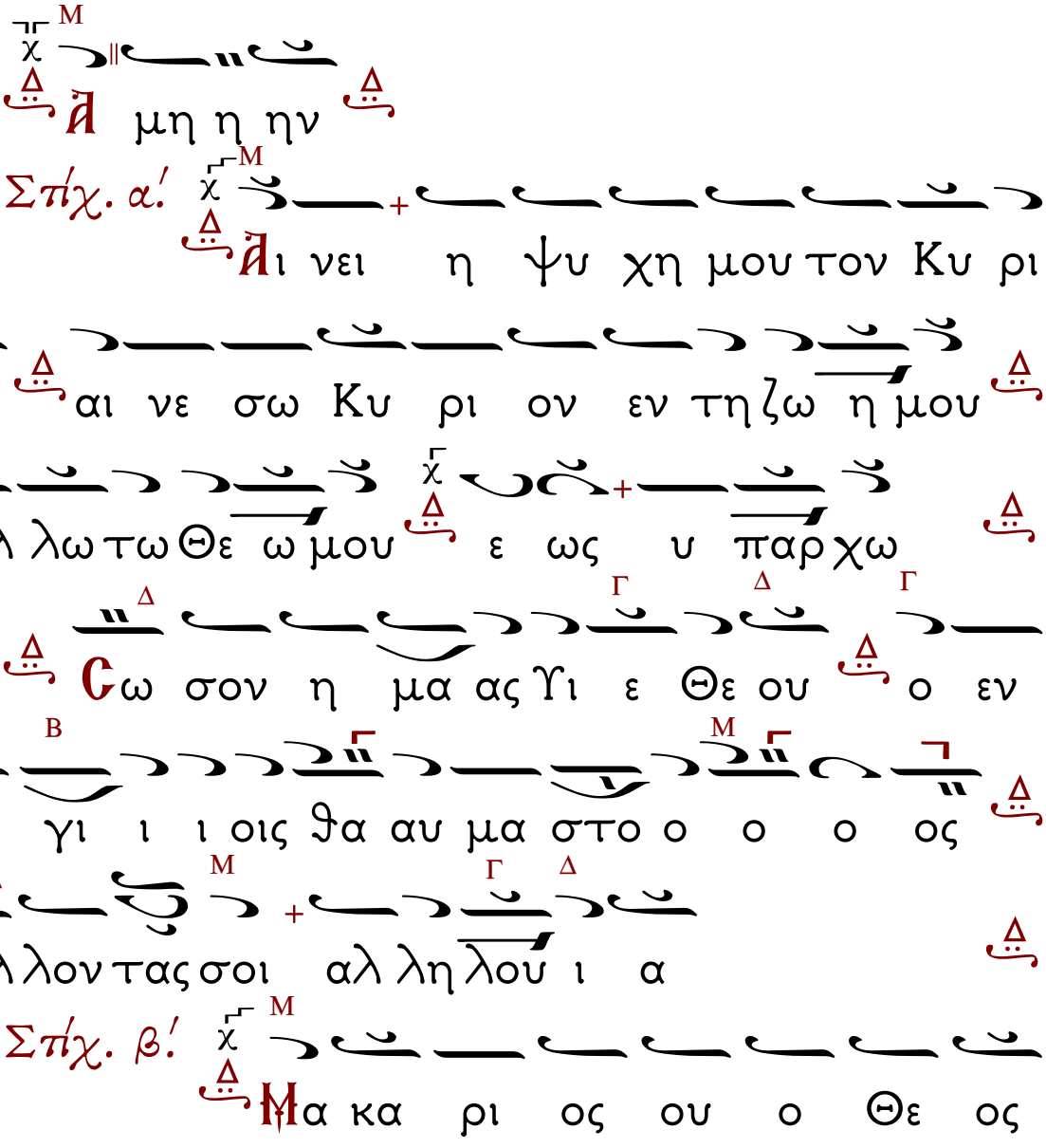

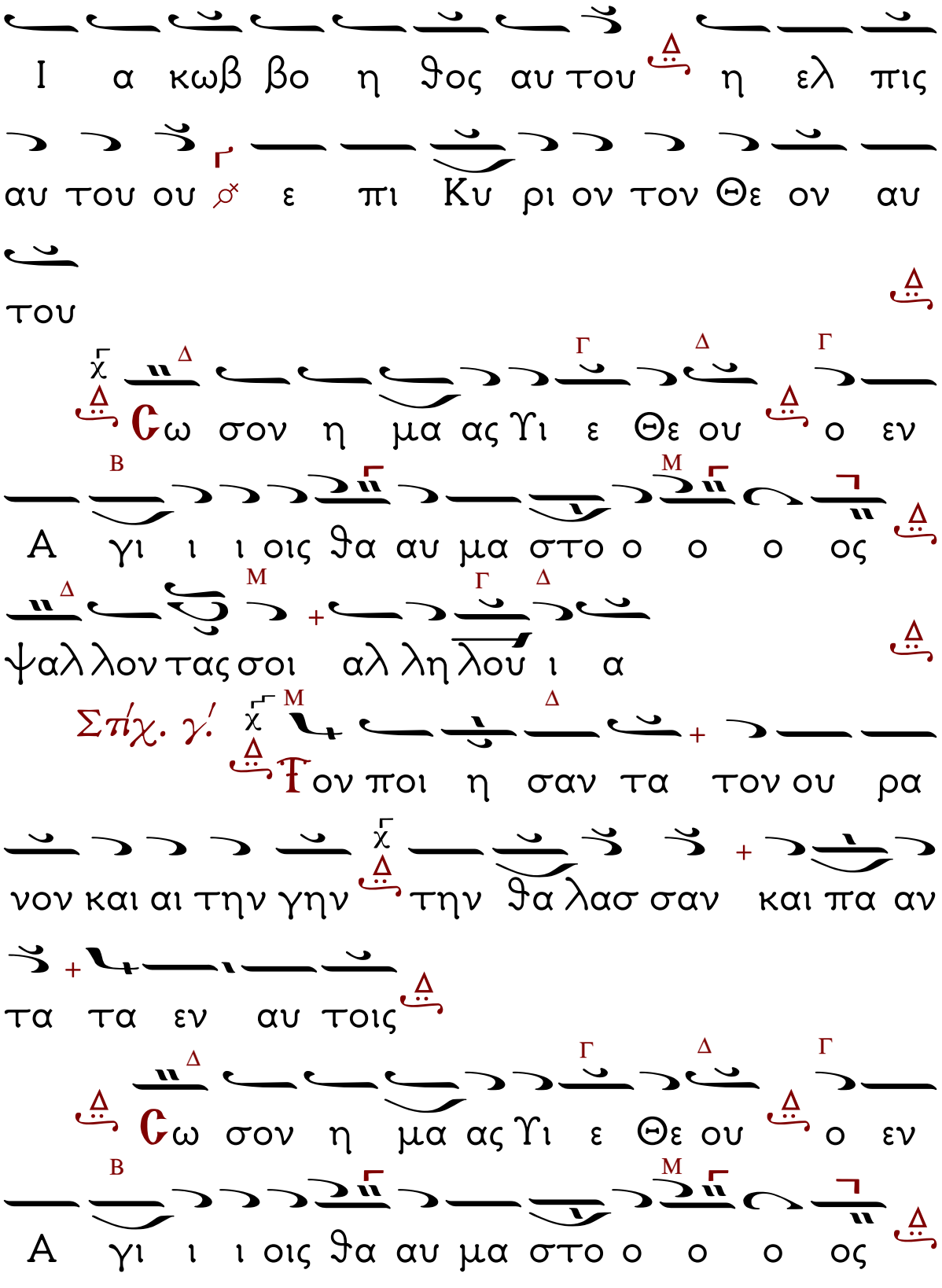
Ι α κωβ βο η θος αυ του η ελ πις
αυ του ου σε πι Κυ ρι ον τον Θε ον αυ
του
Σω σον η μα ας Υι ε Θε ου ο εν
Α γι ι ι οις θα αυ μα στο ο ο ο ος
ψαλ λον τας σοι αλ λη λού ι α
Σπ/χ. γ΄
Τον ποι η σαν τα τον ου ρα
νον και αι την γην την θα λασ σαν και πα αν
τα τα εν αυ τοις
Σω σον η μα ας Υι ε Θε ου ο εν
Α γι ι ι οις θα αυ μα στο ο ο ο ος

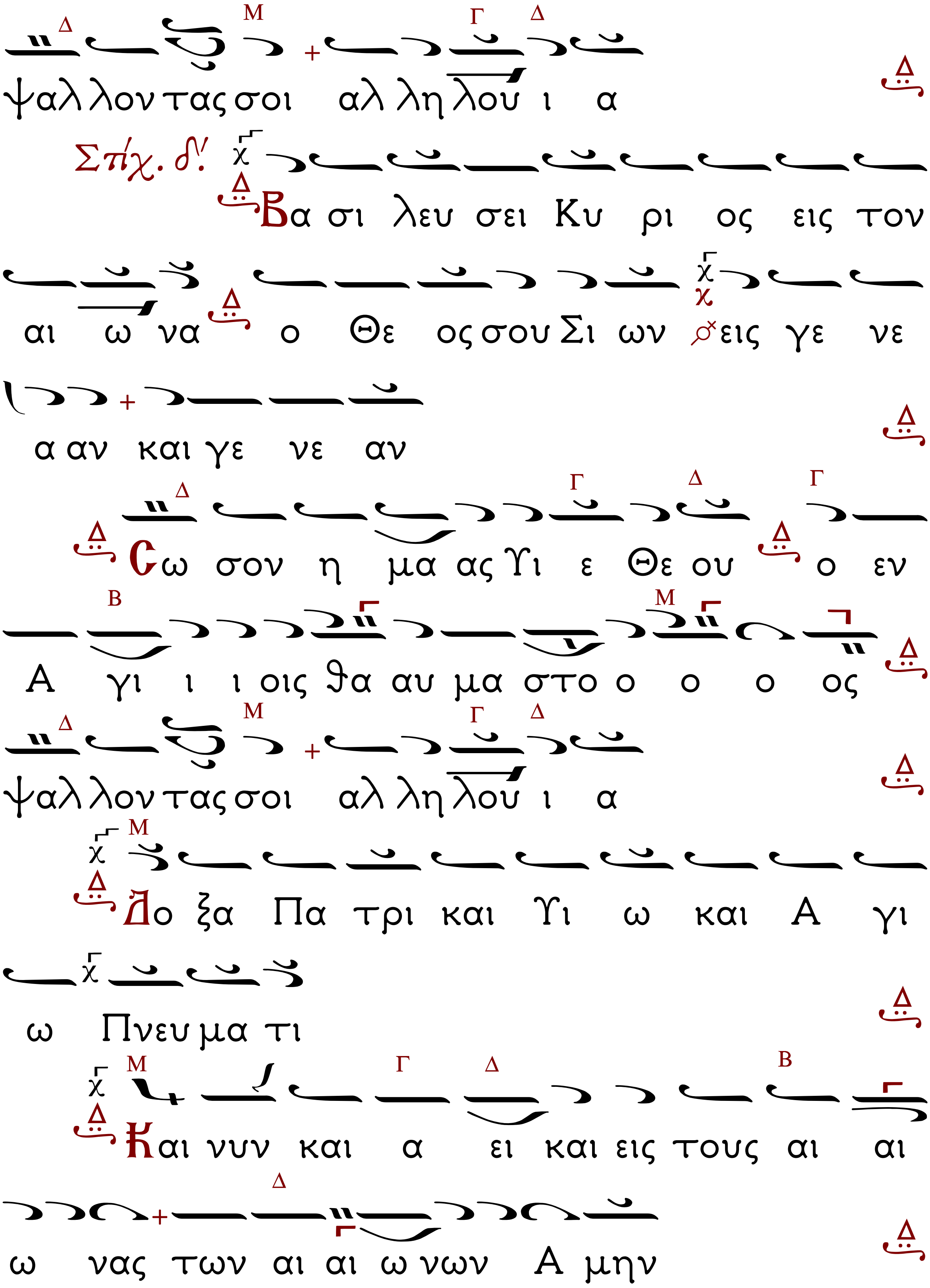
ψαλ λον τας σοι αλ λη λου ι α
Στίχ. δ'.
Βα σι λευ σει Κυ ρι ος εις τον
αι ω να ο Θε ος σου Σι ων εις γε νε
α αν και γε νε αν
Σω σον η μας Υι ε Θε ου ο εν
Α γι ι ι οις θα αυ μα στο ο ο ο ος
ψαλ λον τας σοι αλ λη λου ι α
Δο ξα Πα τρι και Υι ω και Α γι
ω Πνευ μα τι
Και νυν και α ει και εις τους αι αι
ω νας των αι αι ω νων Α μην

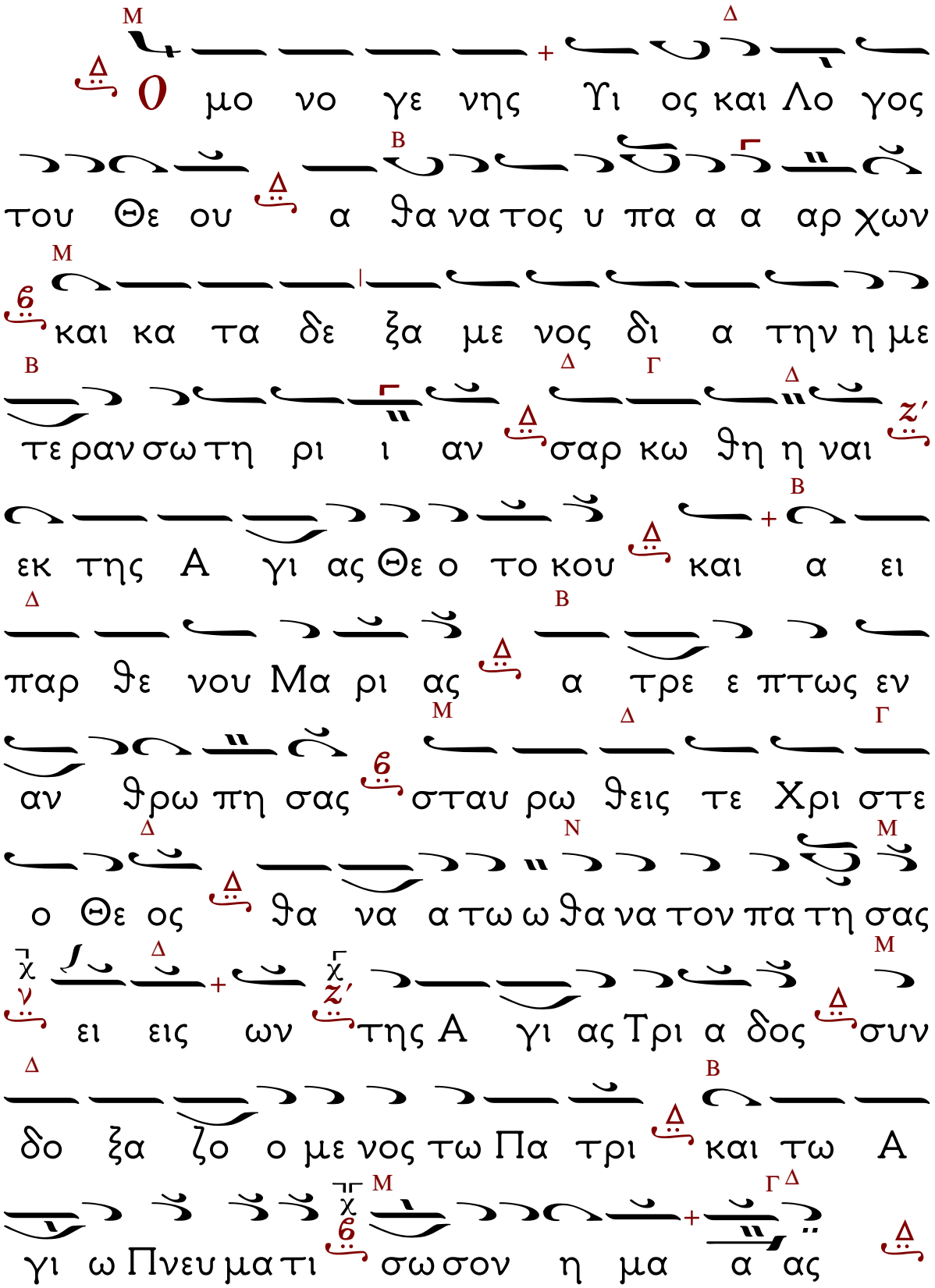
Ο μο νο γε νης Υι ος και Λο γος
του Θε ου α θα να τος υ πα α α αρ χων
και κα τα δε ξα με νος δι α την η με
τε ραν σω τη ρι ι αν σαρ κω θη η ναι
εκ της Α γι ας Θε ο το κου και α ει
παρ θε νου Μα ρι ας α τρε ε πτως εν
αν θρω πη σας σταυ ρω θεις τε Χρι στε
ο Θε ος θα να α τω ω θα να τον πα τη σας
ει εις ων της Α γι ας Τρι α δος συν
δο ξα ζο ο με νος τω Πα τρι και τω Α
γι ω Πνευ μα τι σω σον η μα ας

Ἀντίφωνο γ΄

Ἦχος δ΄ Δι

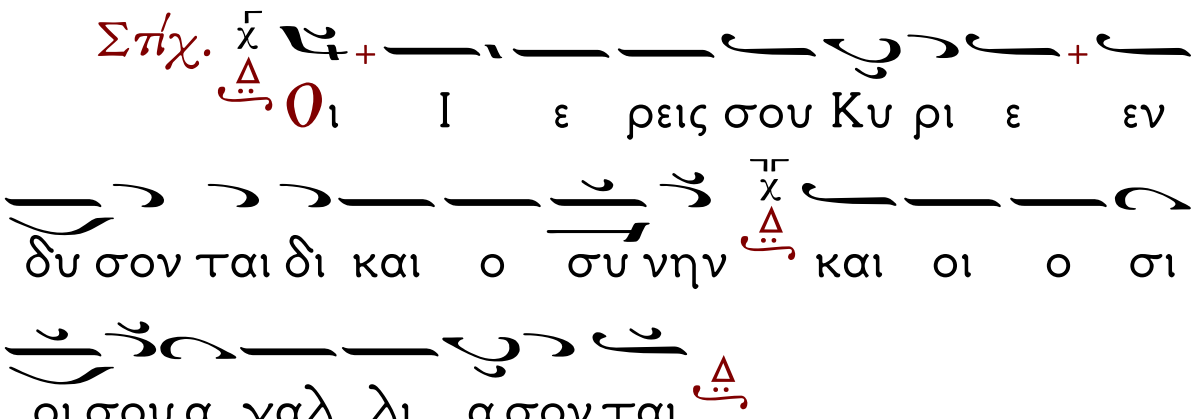

Ἀπολυτίκιον. Ἦχος δ΄.

Ταχύ προκατάλαβε.

Τὴν κλῆσιν τοῖς ἔργοις σου, ἐπισφραγίσας σοφέ, ἐλαία κατάκαρπος, ὤφθης ἐν οἴκῳ Θεοῦ, Πολύκαρπε ἔνδοξε· σύ γάρ ὡς Ἱεράρχης, καί στερρός Ἀθλοφόρος, τρέφεις τήν Ἐκκλησίαν, λογικῇ εὐκαρπίᾳ, πρεσβεύων Ἱερομάρτυς, ὑπέρ τῶν ψυχῶν ἡμῶν.

Ἀπολυτίκιον

Ταχὺ προκατάλαβε…

Ἦχος δ΄ Δι

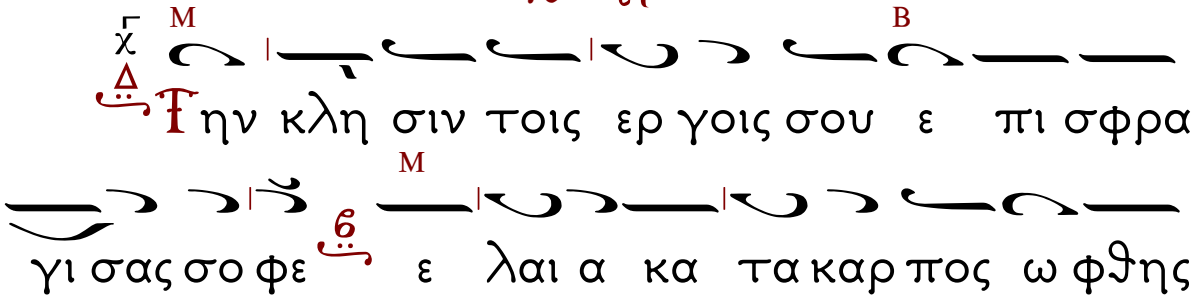

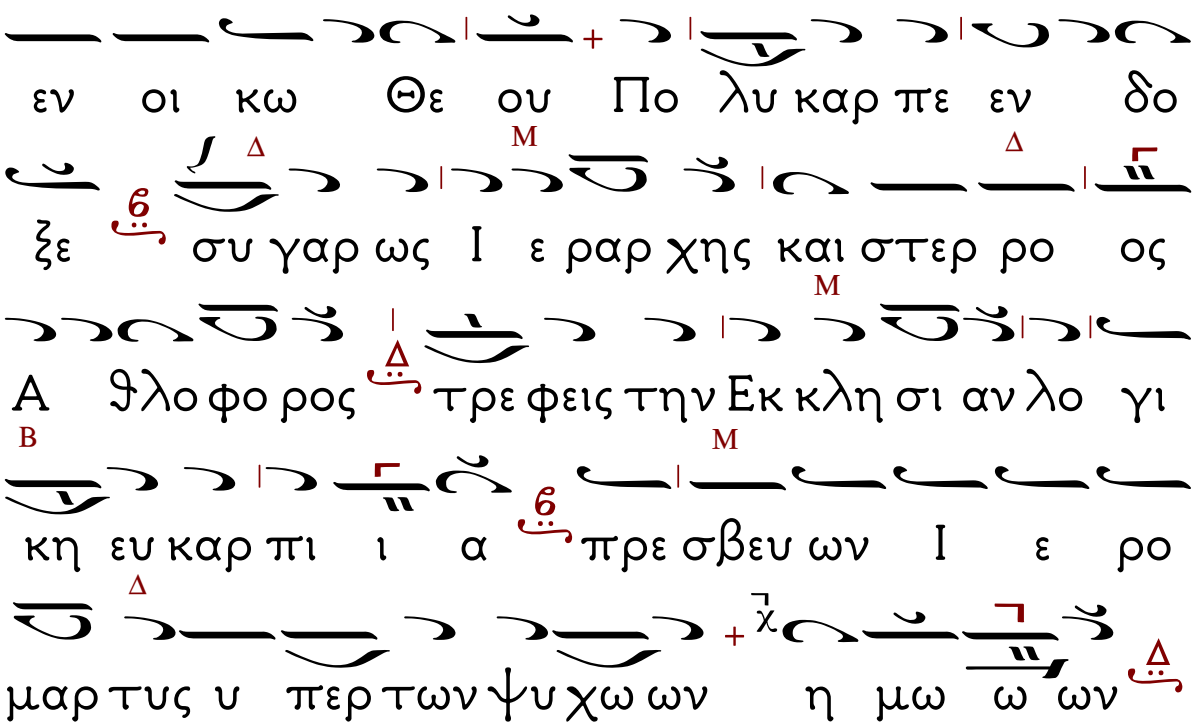
εν οι κω Θε ου Πο λυ καρ πε εν δο
ξε συ γαρ ως Ι ε ραρ χης και στερ ρο ος
Α θλο φο ρος τρε φεις την Εκ κλη σι αν λο γι
κη ευ καρ πι ι α πρε σβευ ων Ι ε ρο
μαρ τυς υ περ των ψυ χω ων η μω ω ων

Εἰσοδικόν

Ἦχος Δι

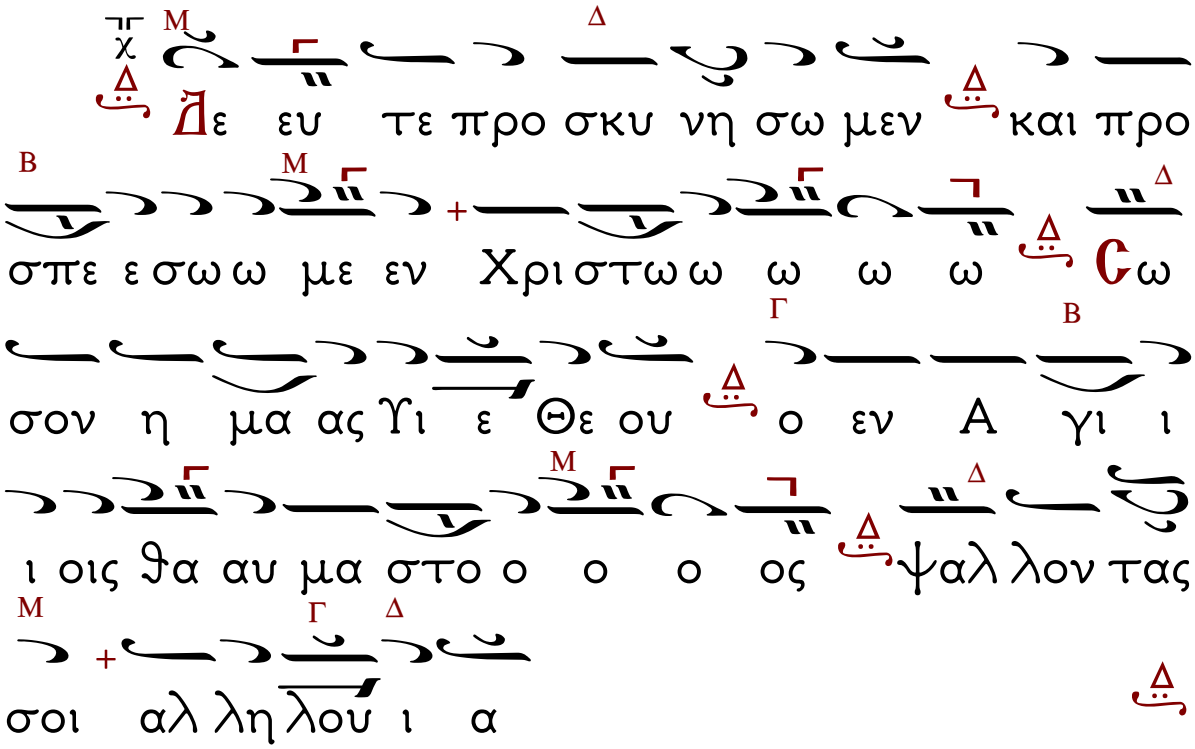

Ἀπολυτίκιον.
Ἦχος δ'.
Ταχύ προκατάλαβε.

Τὴν κλῆσιν τοῖς ἔργοις σου, ἐπισφραγίσας σοφέ, ἐλαία κατάκαρπος, ὤφθης ἐν οἴκῳ Θεοῦ, Πολύκαρπε ἔνδοξε· σύ γάρ ὡς Ἱεράρχης, καί στερρός Ἀθλοφόρος, τρέφεις τήν Ἐκκλησίαν, λογικῇ εὐκαρπίᾳ, πρεσβεύων Ἱερομάρτυς, ὑπέρ τῶν ψυχῶν ἡμῶν.

Ἀπολυτίκιον
Ταχὺ προκατάλαβε...

Ἦχος δ Δι

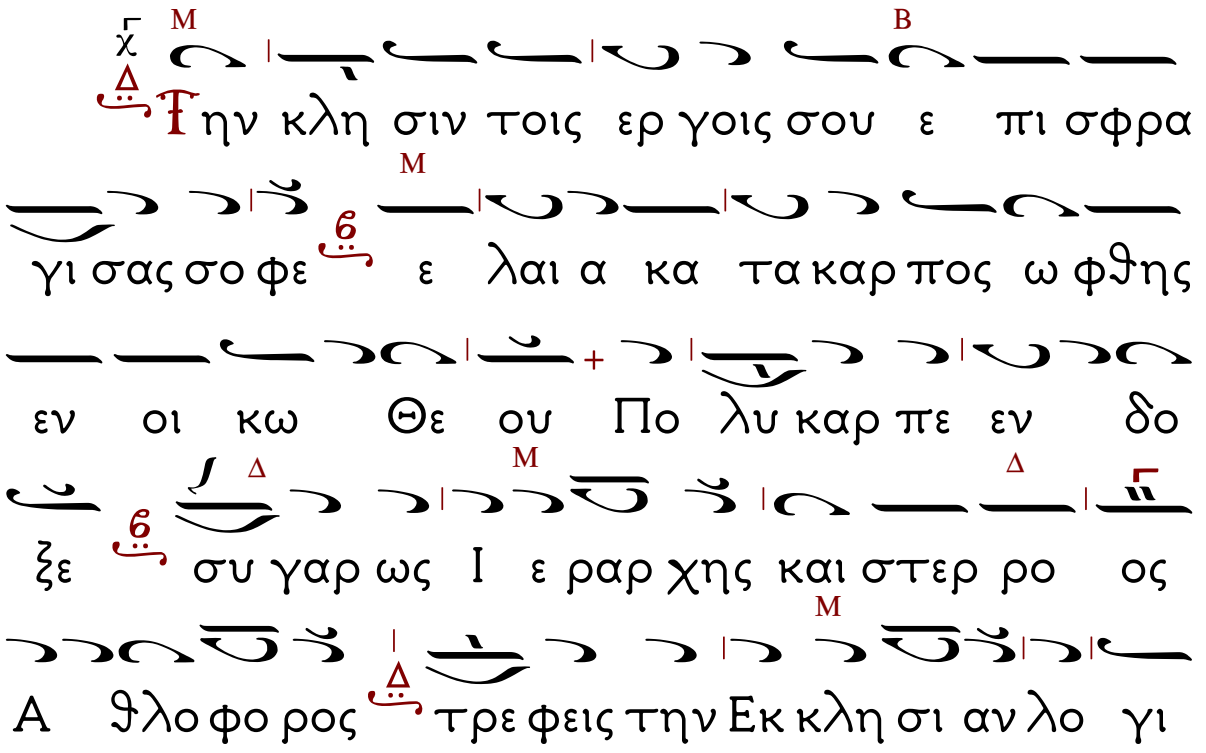

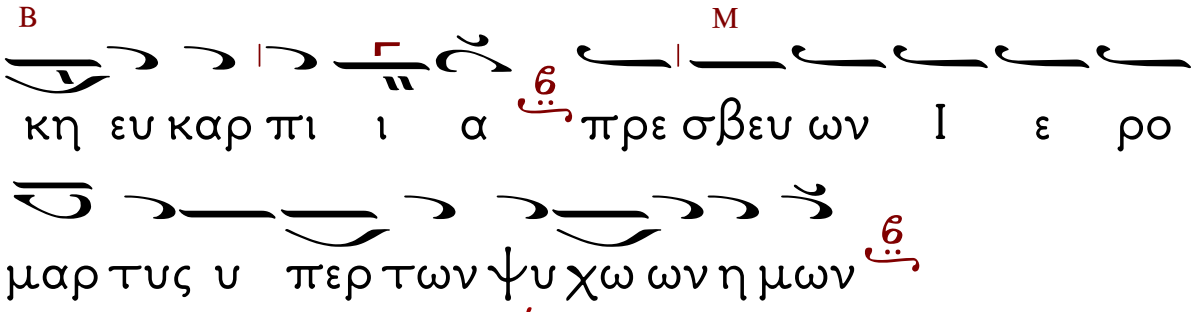

Ἕτερον.

Ἦχος γ'. Θείας πίστεως.

Θεῖος πρόεδρος, τῆς Σμύρνης ὤφθης, ὡς ὁμότροπος τῶν Ἀποστόλων, Ἱερομάρτυς παμμάκαρ Πολύκαρπε, καί ἐν τῷ γήρᾳ ἀθλήσας στερρότατα, διά πυρός τόν ἀγῶνα ἐτέλεσας. Πάτερ Ὅσιε, Χριστόν τόν Θεόν ἱκέτευε, δωρήσασθαι ἡμῖν τό μέγα ἔλεος.

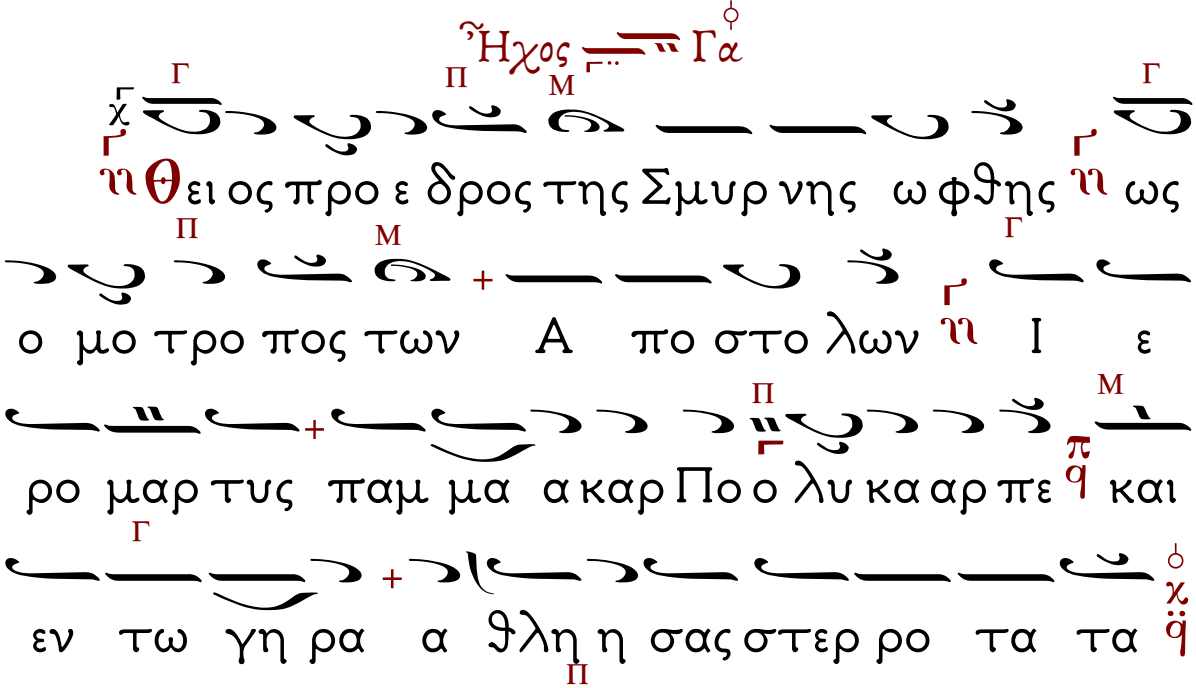

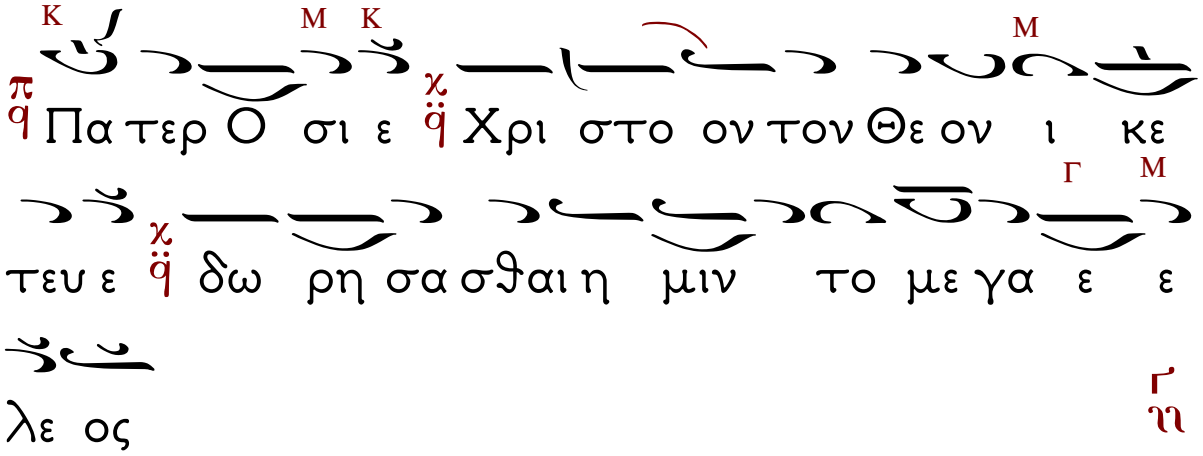

Ἀπολυτίκιον τοῦ Ναοῦ

ΚΟΝΤΑΚΙΟΝ
ΠΡΟΣΤΑΣΙΑ ΤΩΝ ΧΡΙΣΤΙΑΝΩΝ

Ἦχος δ΄ Δι

ΑΠΟΣΤΟΛΙΚΟΝ ΑΝΑΓΝΩΣΜΑ

Τοῦ Ἁγίου Ἱερομαρτύρος Πολυκάρπου,
Ἐπισκόπου Σμύρνης.
Προκείμενον. Ἦχος βαρὺς

Τίμιος ἐναντίον Κυρίου ὁ θάνατος τοῦ Ὁσίου αὐτοῦ.

Στίχ. **Τ**ὰς εὐχάς μου τῷ Κυρίῳ ἀποδώσω.

Πρὸς Ἐφεσίους Ἐπιστολῆς Παύλου τὸ Ἀνάγνωσμα 4:7-13

Ἀδελφοί, ἑνὶ ἑκάστῳ ἡμῶν ἐδόθη ἡ χάρις κατὰ τὸ μέτρον τῆς δωρεᾶς τοῦ Χριστοῦ. Διὸ λέγει· ἀναβὰς εἰς ὕψος ᾐχμαλώτευσεν αἰχμαλωσίαν καὶ ἔδωκε δόματα τοῖς ἀνθρώποις. Τὸ δὲ ἀνέβη τί ἐστιν εἰ μὴ ὅτι καὶ κατέβη πρῶτον εἰς τὰ κατώτερα μέρη τῆς γῆς; Ὁ καταβὰς αὐτός ἐστι καὶ ὁ ἀναβὰς ὑπεράνω πάντων τῶν οὐρανῶν, ἵνα πληρώσῃ τὰ πάντα. Καὶ αὐτὸς ἔδωκε τοὺς μὲν Ἀποστόλους, τοὺς δὲ Προφήτας, τοὺς δὲ Εὐαγγελιστάς, τοὺς δὲ Ποιμένας καὶ Διδασκάλους, πρὸς τὸν καταρτισμὸν τῶν Ἁγίων εἰς ἔργον διακονίας, εἰς οἰκοδομὴν τοῦ σώματος τοῦ Χριστοῦ, μέχρι καταντήσωμεν οἱ πάντες εἰς τὴν ἑνότητα τῆς πίστεως καὶ τῆς ἐπιγνώσεως τοῦ υἱοῦ τοῦ Θεοῦ,

εἰς ἄνδρα τέλειον, εἰς μέτρον ἡλικίας τοῦ πληρώματος τοῦ Χριστοῦ.

Ἀλληλούϊα. Ἦχος α΄

Οἱ ἱερεῖς σου Κύριε ἐνδύσονται δικαιοσύνην.

Σπ/χ. Ὅτι ἐξελέξατο Κύριος τὴν Σιών.

Εἰς Μνημόσυνον...
Κωνσταντίνου Πρίγγου
Ἄρχοντος Πρωτοψάλτου τ.Μ.τ.Χ.Ε.

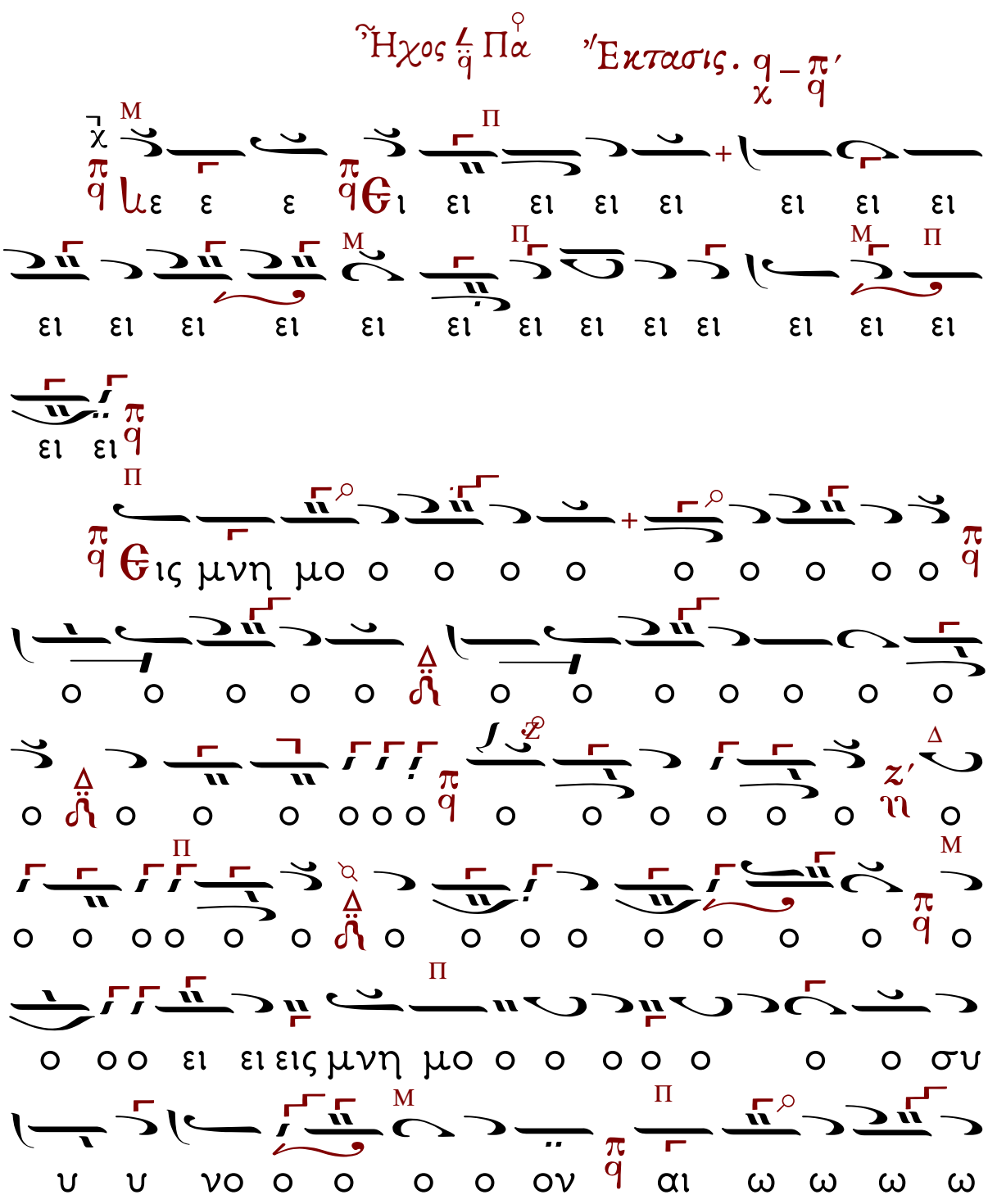

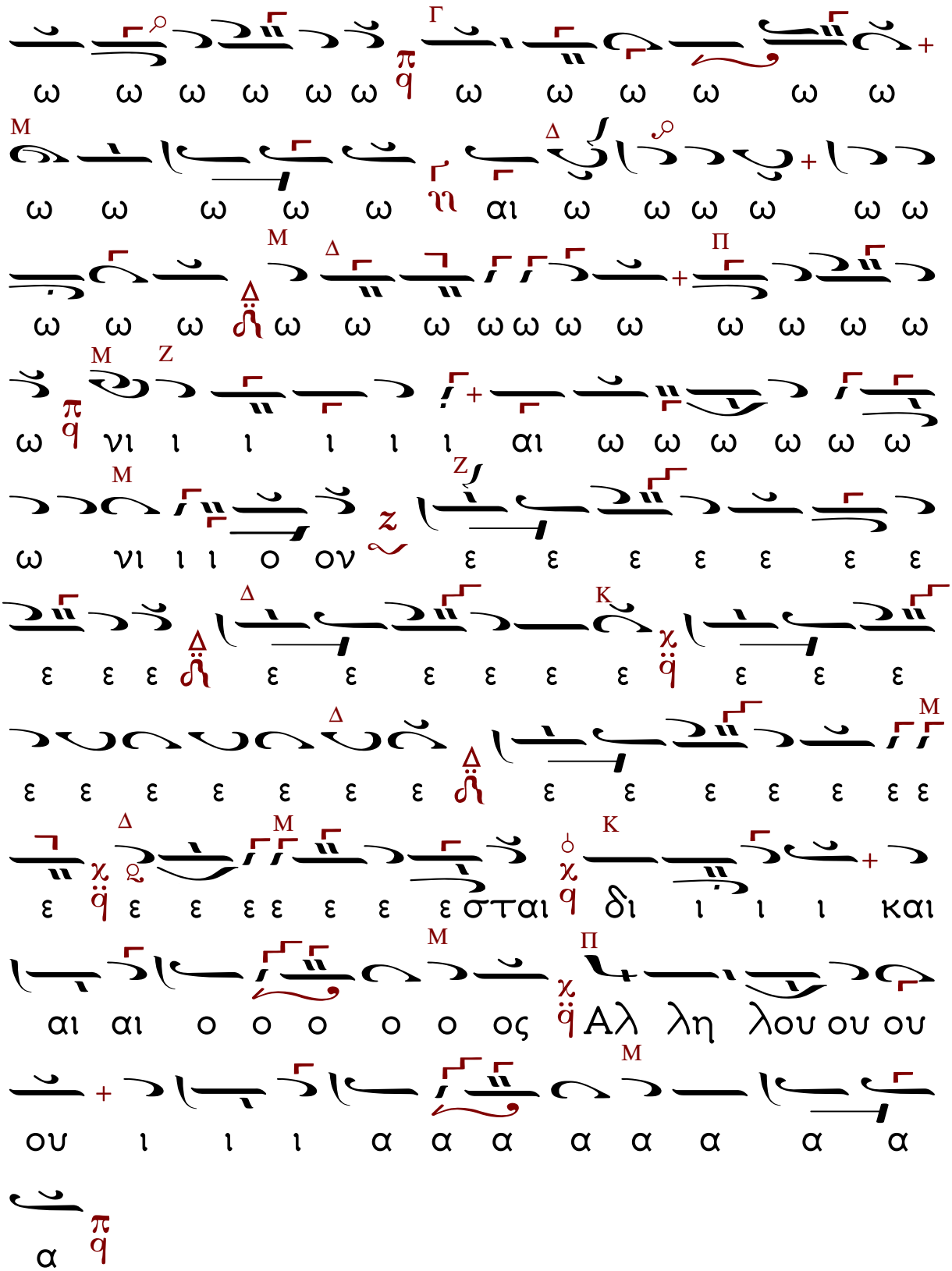
ω ω ω ω ω ω ω ω ω ω ω ω
ω ω ω ω ω αι ω ω ω ω ω ω
ω ω ω ω ω ω ω ω ω ω ω ω
ω νι ι ι ι ι ι αι ω ω ω ω ω ω
ω νι ι ι ο ον ε ε ε ε ε ε ε
ε ε ε ε ε ε ε ε ε ε ε ε
ε ε ε ε ε ε ε ε ε ε ε ε ε
ε ε ε ε ε ε ε σται δι ι ι ι και
αι αι ο ο ο ο ο ος Αλ λη λου ου ου
ου ι ι ι α α α α α α α α
α

Εἴδομεν τὸ φῶς τό ἀληθινόν

Ἦχος δ΄

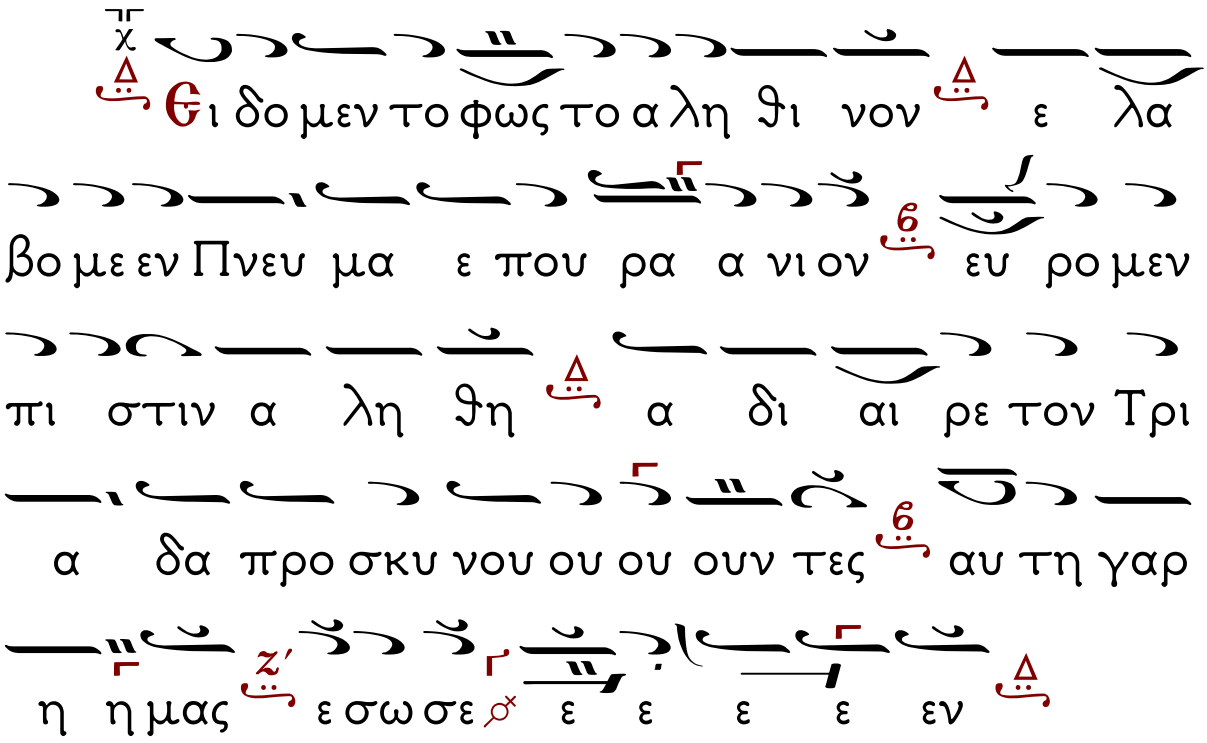

Εἰς τό· Πάντοτε, νῦν καὶ ἀεί…

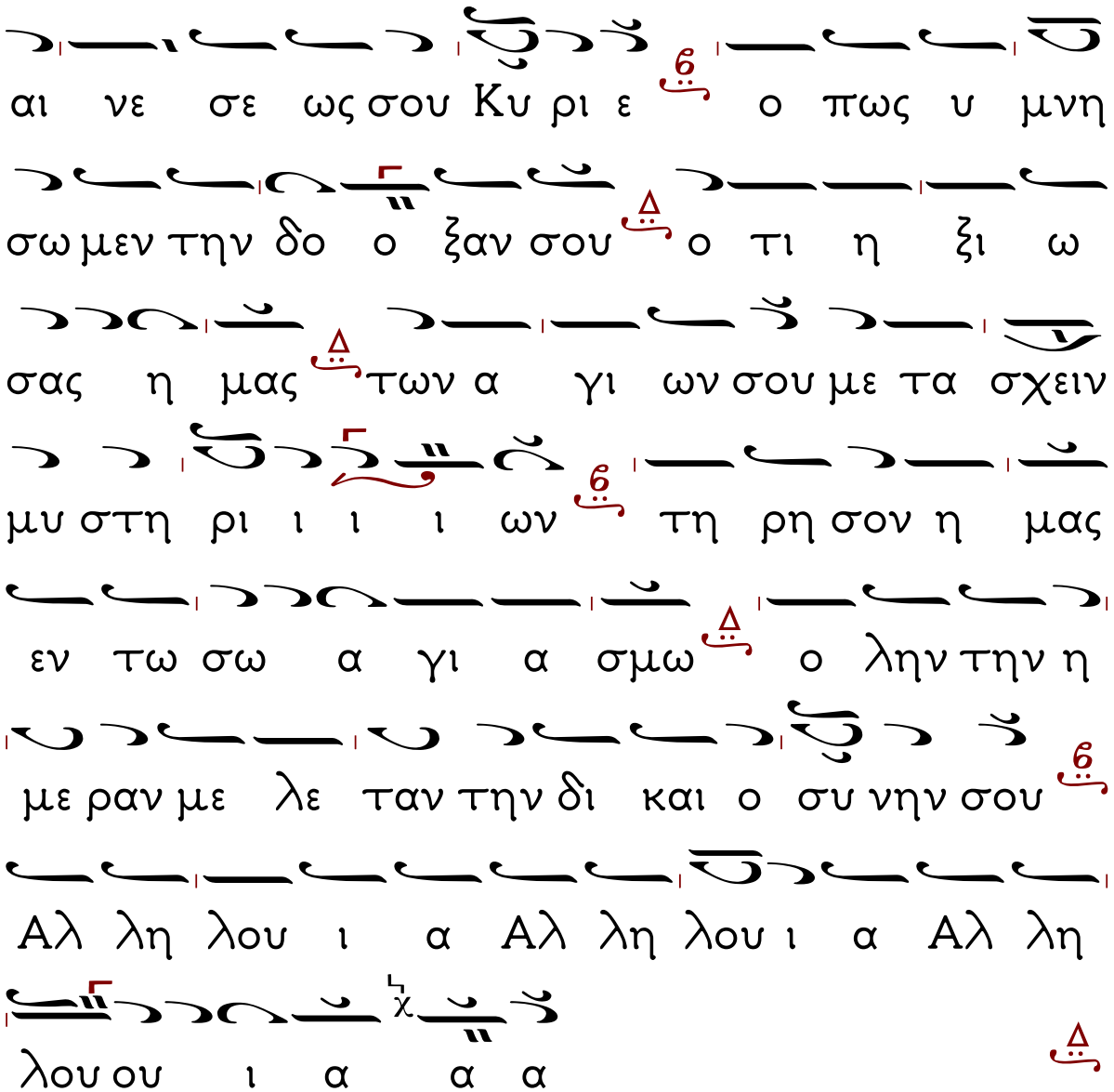
αι νε σε ως σου Κυ ρι ε ο πως υ μνη
σω μεν την δο ο ξαν σου ο τι η ξι ω
σας η μας των α γι ων σου με τα σχειν
μυ στη ρι ι ι ι ων τη ρη σον η μας
εν τω σω α γι α σμω ο λην την η
με ραν με λε ταν την δι και ο συ νην σου
Αλ λη λου ι α Αλ λη λου ι α Αλ λη
λου ου ι α α α

Εἴη τό ὄνομα...

Ἦχος Δι

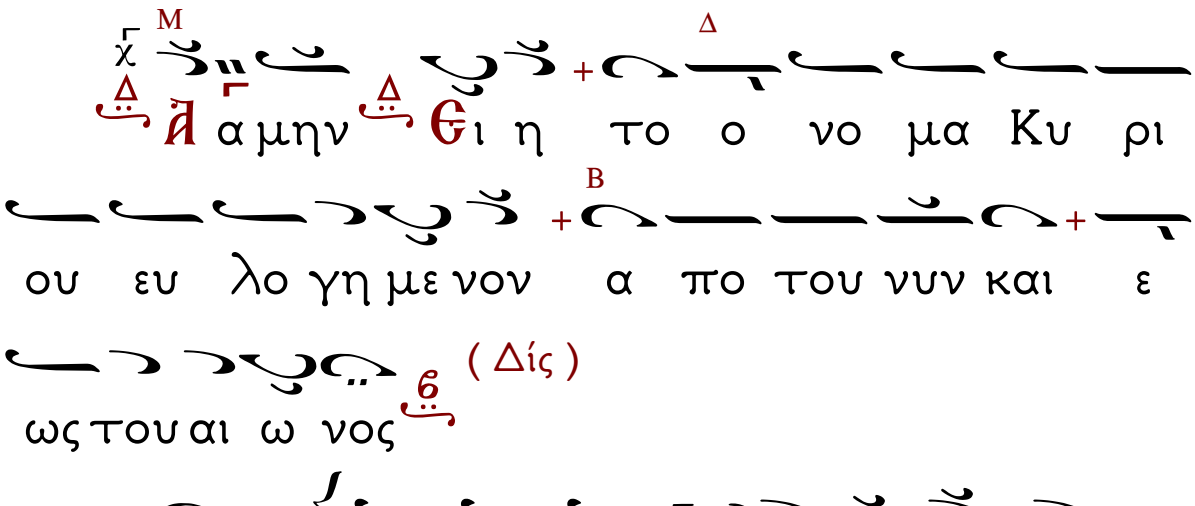

Τόν Εὐλογούντα...

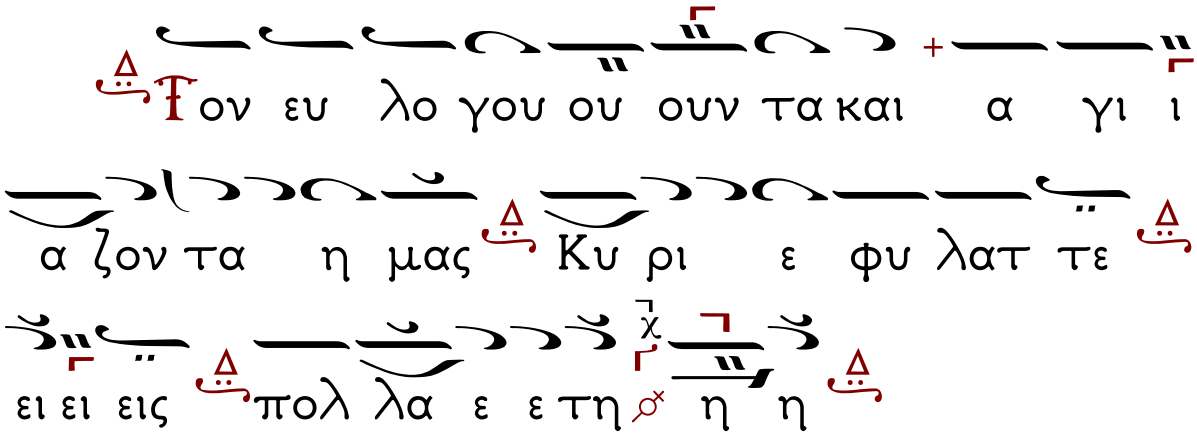

Ἡ Μεταφορὰ Κειμένων – Καλλιτεχνικὴ ἐπιμέλεια
ἔγινε μὲ τὸ πρόγραμμα «Μελωδός»
τοῦ κ. Σάββα Παπαδόπουλου
www.melodos.com
ἀπὸ τὸν Βασίλειο Κιαμηλίδη
Ἱεροψάλτη στὸν Ι.Ν. Ἁγίου Γεωργίου Κουλούρας Βέροιας.