18-04-2026 ΟΡΘΡΟΣ ΣΑΒΒΑΤΟΥ ΤΗΣ ΔΙΑΚΑΙΝΗΣΙΜΟΥ

18-04-2026

† Τῷ Σαββάτῳ τῆς Διακαινησίμου.

† Μνήμη τοῦ Ὁσίου Πατρὸς ἡμῶν Ἰωάννου, μαθητοῦ τοῦ Ἁγίου Γρηγορίου τοῦ Δεκαπολίτου.

Ἦχος πλ. δ΄.

Ὁ ἱερεὺς ἐνδύεται ἅπασαν τὴν ἱερατικὴν αὐτοῦ στολὴν καὶ λαβὼν θυμιατὸν θυμιᾷ πρὸ τῆς ἁγίας Τραπέζης ἐκφωνεῖ:

Δόξα τῇ ἁγίᾳ, καὶ ὁμοουσίῳ, καὶ ζωοποιῷ, καὶ ἀδιαιρέτῳ Τριάδι πάντοτε, νῦν καὶ ἀεὶ καὶ εἰς τοὺς αἰῶνας τῶν αἰώνων.

Ὁ χορός: Ἀμήν, καὶ ὁ Ἱερεὺς ψάλλει τὸ Χριστὸς Ἀνέστη.

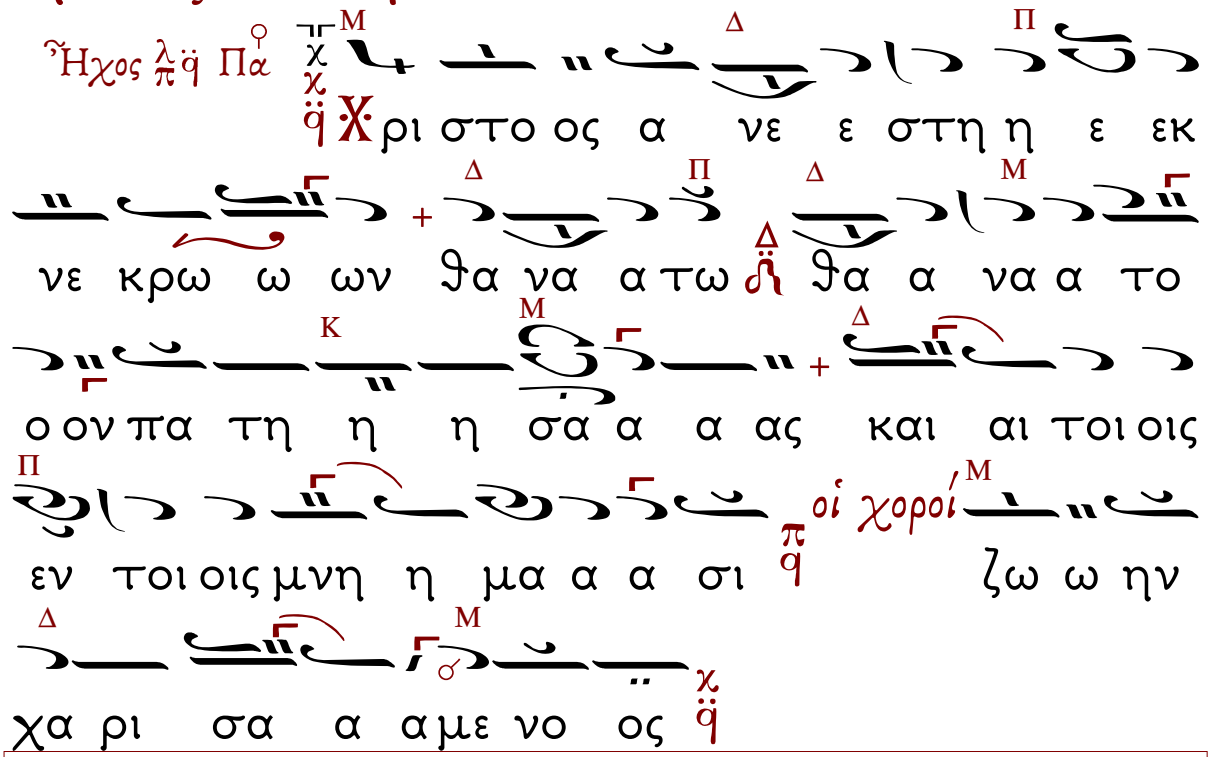

Λέγεται δὲ τοῦτο τρὶς ὑπὸ τοῦ Ἱερέως, (τὴν κατάληξην ζωὴν χαρισάμενος ψάλλουσιν οἱ χοροί).

Εἶτα λέγει ὁ Ἱερεὺς ἢ ὁ Διάκονος τοὺς ἑπομένους Στίχους καθ᾽ ἕκαστον δὲ Στίχον ψάλλεται ὁμοίως ὑπὸ τῶν Χορῶν τὸ Χριστός Ἀνέστη.

Στίχ. α΄. Ἀναστήτω ὁ Θεός, καὶ διασκορπισθήτωσαν οἱ ἐχθροὶ αὐτοῦ, καὶ φυγέτωσαν ἀπὸ προσώπου αὐτοῦ οἱ μισοῦντες αὐτόν.

Στίχ. β΄. Ὡς ἐκλείπει καπνός, ἐκλιπέτωσαν, ὡς τήκεται κηρὸς ἀπὸ προσώπου πυρός.

Στίχ. γ΄. Οὕτως ἀπολοῦνται οἱ ἁμαρτωλοὶ ἀπὸ προσώπου τοῦ Θεοῦ, καὶ οἱ δίκαιοι εὐφρανθήτωσαν.

Στίχ. δ΄. Αὕτη ἡ ἡμέρα ἣν ἐποίησεν ὁ Κύριος, ἀγαλλιασώμεθα καὶ εὐφρανθῶμεν ἐν αὐτῇ.

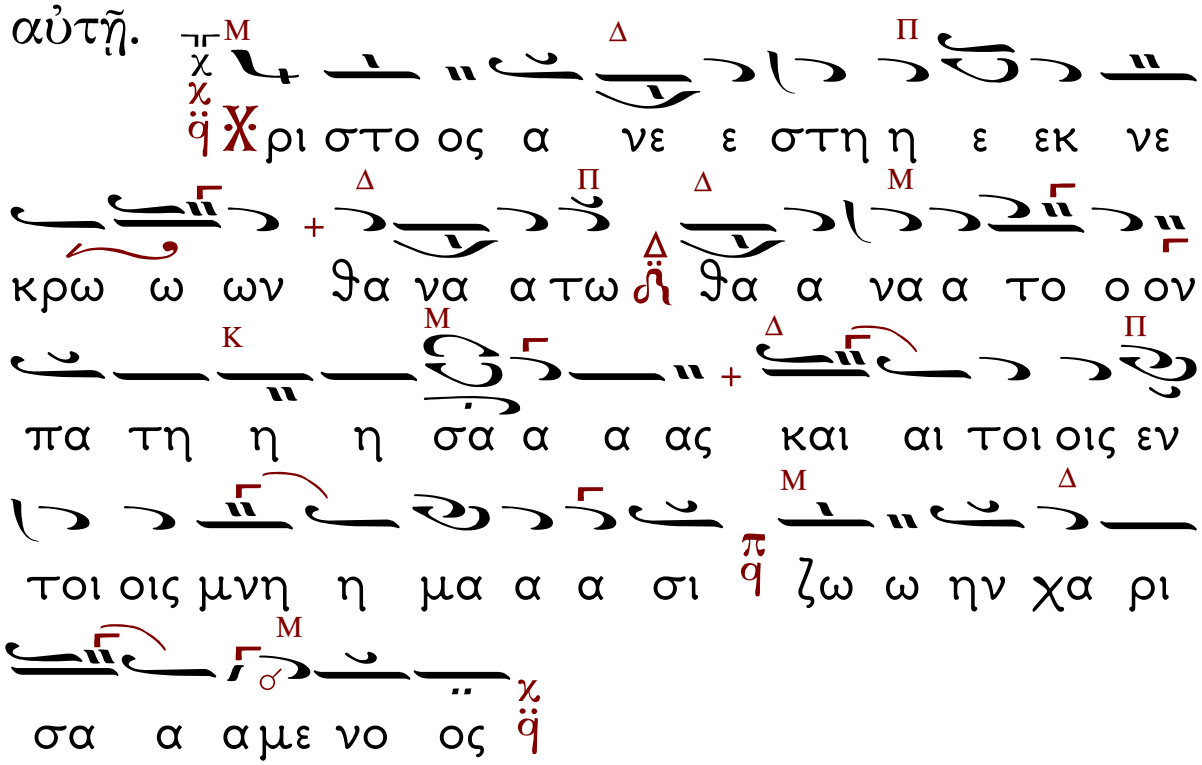

Δόξα... Χριστὸς ἀνέστη...

Καὶ νῦν... Χριστὸς ἀνέστη...

Εἶτα ὁ Ἱερεύς, γεγονωτέρᾳ φωνῇ

Χριστὸς ἀνέστη ἐκ νεκρῶν, θανάτῳ θάνατον πατήσας...

Ὁ Χορός: Καὶ τοῖς ἐν τοῖς μνήμασι ζωὴν χαρισάμενος.

Ἱερεύς: Ἐν εἰρήνῃ τοῦ Κυρίου δεηθῶμεν.

Ὁ Χορός: Κύριε, ἐλέησον.

Ἱερεύς: Ὑπέρ τῆς ἄνωθεν εἰρήνης, καὶ τῆς σωτηρίας τῶν ψυχῶν ἡμῶν, τοῦ Κυρίου δεηθῶμεν.

Ὁ Χορός: Κύριε, ἐλέησον.

Ἱερεύς: Ὑπέρ τῆς εἰρήνης τοῦ σύμπαντος κόσμου, εὐσταθείας τῶν ἁγίων τοῦ Θεοῦ Ἐκκλησιῶν, καὶ τῆς τῶν πάντων ἑνώσεως, τοῦ Κυρίου δεηθῶμεν.

Ὁ Χορός: Κύριε, ἐλέησον.

Ἱερεύς: Ὑπέρ τοῦ ἁγίου οἴκου τούτου, καὶ τῶν μετὰ πίστεως, εὐλαβείας, καὶ φόβου Θεοῦ εἰσιόντων ἐν αὐτῷ, τοῦ Κυρίου δεηθῶμεν.

Ὁ Χορός: Κύριε, ἐλέησον.

Ἱερεύς: Ὑπέρ τῶν εὐσεβῶν καὶ ὀρθοδόξων χριστιανῶν, τοῦ Κυρίου δεηθῶμεν.

Ὁ Χορός: Κύριε, ἐλέησον.

Ἱερεύς: Ὑπέρ τοῦ πατρός καὶ Ἀρχιεπισκόπου ἡμῶν (.....), τοῦ τιμίου πρεσβυτερίου, τῆς ἐν Χριστῷ διακονίας, παντός τοῦ Κλήρου καὶ τοῦ Λαοῦ, τοῦ Κυρίου δεηθῶμεν.

Ὁ Χορός: Κύριε, ἐλέησον.

Ἱερεύς: Ὑπέρ τοῦ εὐσεβοῦς ἡμῶν Ἔθνους, πάσης Ἀρχῆς καὶ Ἐξουσίας ἐν αὐτῷ, τοῦ κατὰ ξηρὰν θάλασσαν καὶ ἀέρα φιλοχρίστου ἡμῶν στρατοῦ, τοῦ Κυρίου δεηθῶμεν.

Ὁ Χορός: Κύριε, ἐλέησον.

Ἱερεύς: Ὑπέρ τῆς πόλεως (Μονῆς, Κώμης) ταύτης, πάσης πόλεως καὶ χώρας καὶ τῶν πίστει οἰκούντων ἐν αὐταῖς, τοῦ Κυρίου δεηθῶμεν.

Ὁ Χορὸς: Κύριε, ἐλέησον.

Ἱερεύς: Ὑπὲρ εὐκρασίας ἀέρων, εὐφορίας τῶν καρπῶν τῆς γῆς καὶ καιρῶν εἰρηνικῶν, τοῦ Κυρίου δεηθῶμεν.

Ὁ Χορὸς: Κύριε, ἐλέησον.

Ἱερεύς: Ὑπὲρ πλεόντων, ὁδοιπορούντων, νοσούντων, καμνόντων, αἰχμαλώτων καὶ τῆς

σωτηρίας αὐτῶν, τοῦ Κυρίου δεηθῶμεν.

Ὁ Χορὸς: **Κ**ύριε, ἐλέησον.

Ἱερεύς: **Ὑ**πέρ τοῦ ῥυσθῆναι ἡμᾶς ἀπὸ πάσης θλίψεως, ὀργῆς, κινδύνου καὶ ἀνάγκης, τοῦ Κυρίου δεηθῶμεν.

Ὁ Χορὸς: **Κ**ύριε, ἐλέησον.

Ἱερεύς: **Ἀ**ντιλαβοῦ, σῶσον, ἐλέησον καὶ διαφύλαξον ἡμᾶς, ὁ Θεός, τῇ σῇ χάριτι.

Ὁ Χορός: **Κ**ύριε, ἐλέησον.

Ἱερεύς: **Τ**ῆς Παναγίας, ἀχράντου ὑπερευλογημένης, ἐνδόξου, Δεσποίνης ἡμῶν Θεοτόκου καὶ ἀειπαρθένου Μαρίας [Ὑπεραγία Θεοτόκε σῶσον ἡμᾶς], μετὰ πάντων τῶν Ἁγίων μνημονεύσαντες, ἑαυτοὺς καὶ ἀλλήλους καὶ πᾶσαν τὴν ζωὴν ἡμῶν, Χριστῷ τῷ Θεῷ παραθώμεθα.

Ὁ Χορός: **Σ**οὶ Κύριε.

Ἱερεύς: **Ὅ**τι πρέπει σοι, πᾶσα δόξα, τιμὴ καὶ προσκύνησις, τῷ Πατρὶ καὶ τῷ Υἱῷ καὶ τῷ Ἁγίῳ Πνεύματι, νῦν καὶ ἀεὶ καὶ εἰς τοὺς αἰῶνας τῶν αἰώνων.

Ὁ Χορός: **Ἀ**μήν.

Εἶτα ψάλλομεν τὸν Ἀναστάσιμον Κανόνα:

Ἀναστάσεως ἡμέρα λαμπρυνθῶμεν Λαοί, Πάσχα Κυρίου, Πάσχα· ἐκ γὰρ θανάτου πρὸς ζωήν, καὶ ἐκ γῆς πρὸς οὐρανόν, Χριστὸς ὁ Θεός, ἡμᾶς διεβίβασεν, ἐπινίκιον ᾄδοντας. (Δίς)

Ἦχος ⸗ Πα

Ὠδὴ α΄

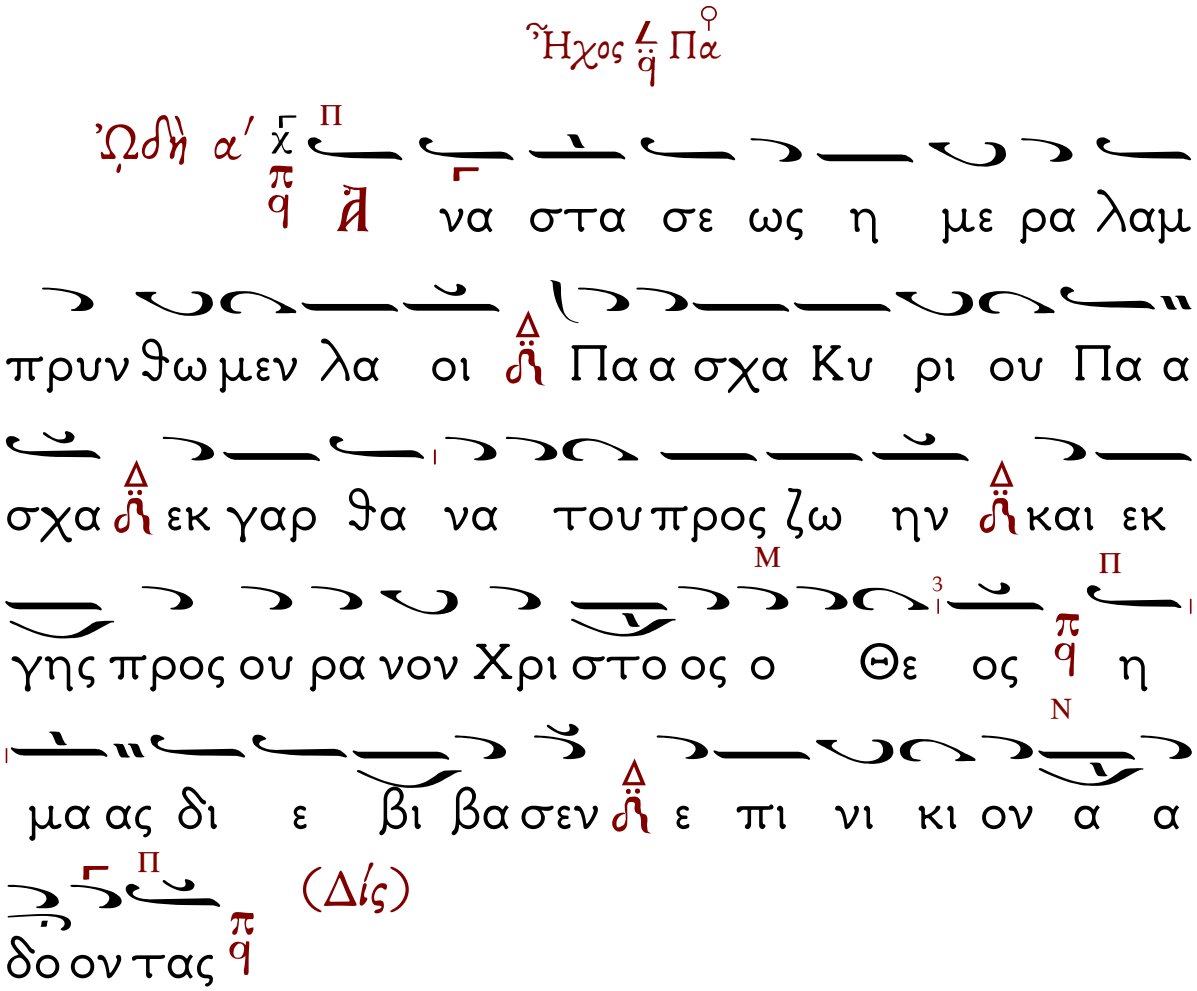

(Δίς)

Δόξα... Πατρὶ καὶ Υἱῷ καὶ Ἁγίῳ Πνεύματι.

Καθαρθῶμεν τὰς αἰσθήσεις, καὶ ὀψόμεθα, τῷ ἀπροσίτῳ φωτὶ τῆς ἀναστάσεως, Χριστὸν ἐξαστράπτοντα, καί, Χαίρετε, φάσκοντα, τρανῶς ἀκουσόμεθα, ἐπινίκιον ᾄδοντες.

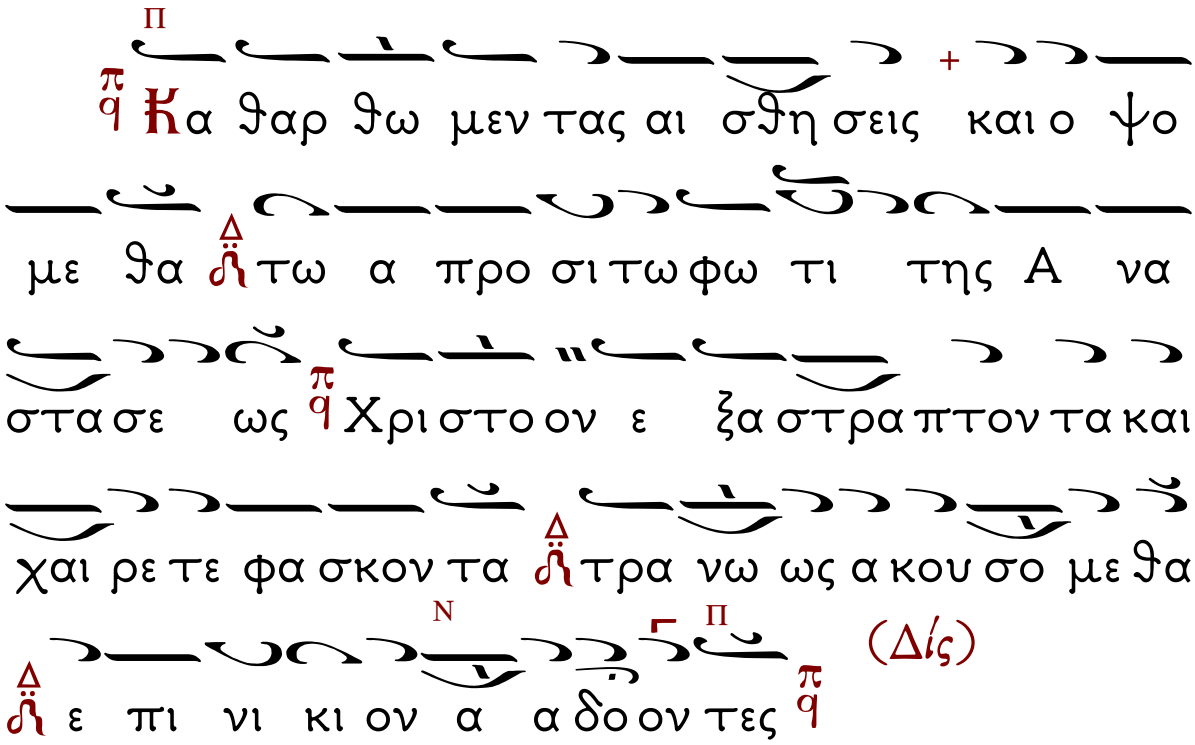

(Δίς)

Καὶ νῦν καὶ ἀεὶ καὶ εἰς τοὺς αἰῶνας τῶν αἰώνων. Ἀμήν.

Οὐρανοὶ μὲν ἐπαξίως εὐφραινέσθωσαν, γῆ δὲ ἀγαλλιάσθω, ἑορταζέτω δὲ κόσμος, ὁρατός τε ἅπας καὶ ἀόρατος· Χριστὸς γὰρ ἐγήγερται, εὐφροσύνη αἰώνιος.

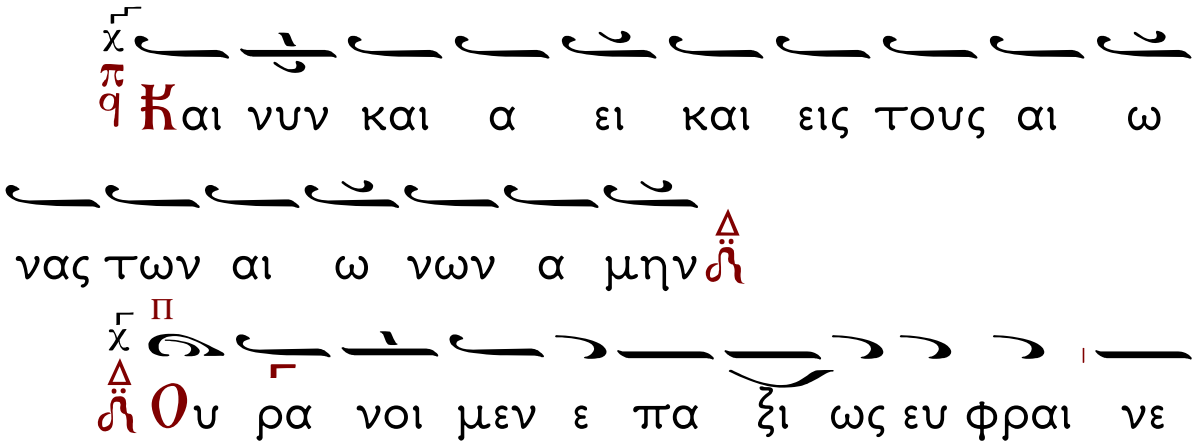

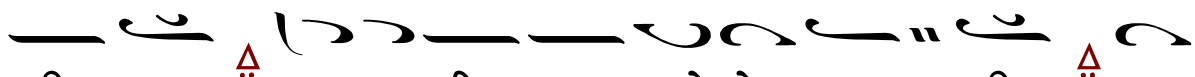
σθω σαν γη η δε α γαλ λι α α σθω ε

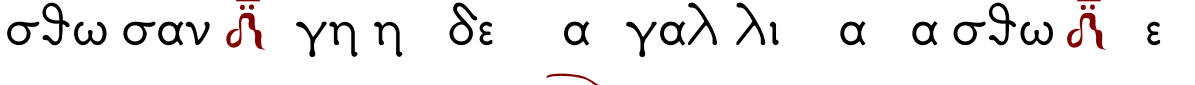
ορ τα ζε τω δε κο ο σμος ο ρα τος τε α

πας και α ο ρα τος Χρι στο ος γαρ ε γη γερ

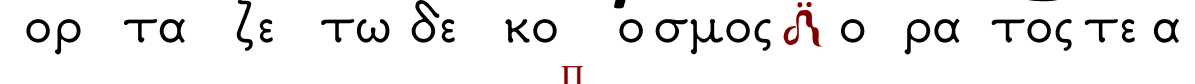
ται ευ φρο συ νη αι ω ω νι ι ος

Καταβασία

να στα σε ως η με ρα λαμ

πρυν θω μεν λα οι Πα α σχα Κυ ρι ου Πα α

σχα εκ γαρ θα να του προς ζω ην και εκ

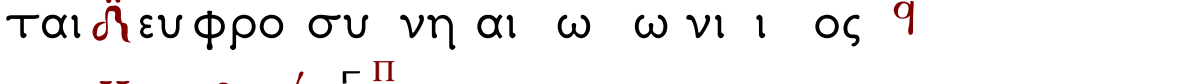
γης προς ου ρα νον Χρι στο ος ο Θε ος η

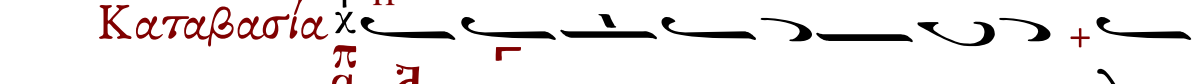
μα ας δι ε βι βα σεν ε πι νι κι ον α α

δο ον τας

Χρι στος α νε στη εκ νε κρων θα να α

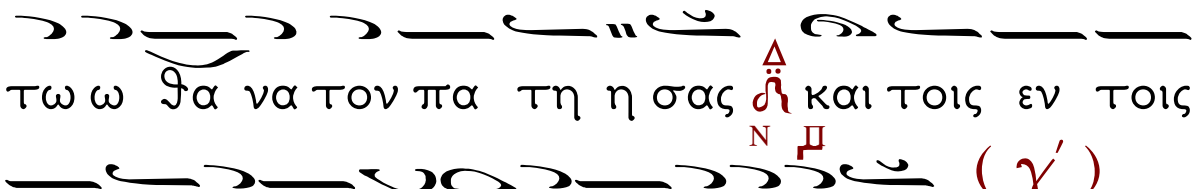

Ἱερεύς: Ἔτι καὶ ἔτι, ἐν εἰρήνῃ τοῦ Κυρίου δεηθῶμεν.

Ὁ Χορὸς: Κύριε, ἐλέησον.

Ἱερεύς: Ἀντιλαβοῦ, σῶσον, ἐλέησον καὶ διαφύλαξον ἡμᾶς, ὁ Θεός, τῇ Σῇ χάριτι.

Ὁ Χορὸς: Κύριε, ἐλέησον.

Ἱερεύς: Τῆς Παναγίας, ἀχράντου, ὑπερευλογημένης, ἐνδόξου, Δεσποίνης ἡμῶν, Θεοτόκου καὶ ἀειπαρθένου Μαρίας [Ὑπεραγία Θεοτόκε σῶσον ἡμᾶς], μετὰ πάντων τῶν Ἁγίων μνημονεύσαντες, ἑαυτοὺς καὶ ἀλλήλους, καὶ πᾶσαν τὴν ζωὴν ἡμῶν Χριστῷ τῷ Θεῷ παραθώμεθα.

Ὁ Χορός: **Σ**οί, Κύριε.

Ἱερεύς: **Ὅ**τι σὸν τὸ κράτος καὶ σοῦ ἐστιν ἡ βασιλεία καὶ ἡ δύναμις καὶ ἡ δόξα, τοῦ Πατρὸς καὶ τοῦ Υἱοῦ καὶ τοῦ Ἁγίου Πνεύματος, νῦν καὶ ἀεὶ καὶ εἰς τοὺς αἰῶνας τῶν αἰώνων.

Ὁ Χορός: **Ἀ**μήν.

Ὠδὴ γ΄. Ὁ Εἱρμὸς.
Ἦχος α΄

Δεῦτε πόμα πίωμεν καινόν, οὐκ ἐκ πέτρας ἀγόνου τερατουργούμενον, ἀλλ᾽ ἀφθαρσίας πηγήν, ἐκ τάφου ὀμβρήσαντος Χριστοῦ, ἐν ᾧ στερεούμεθα. (Δίς)

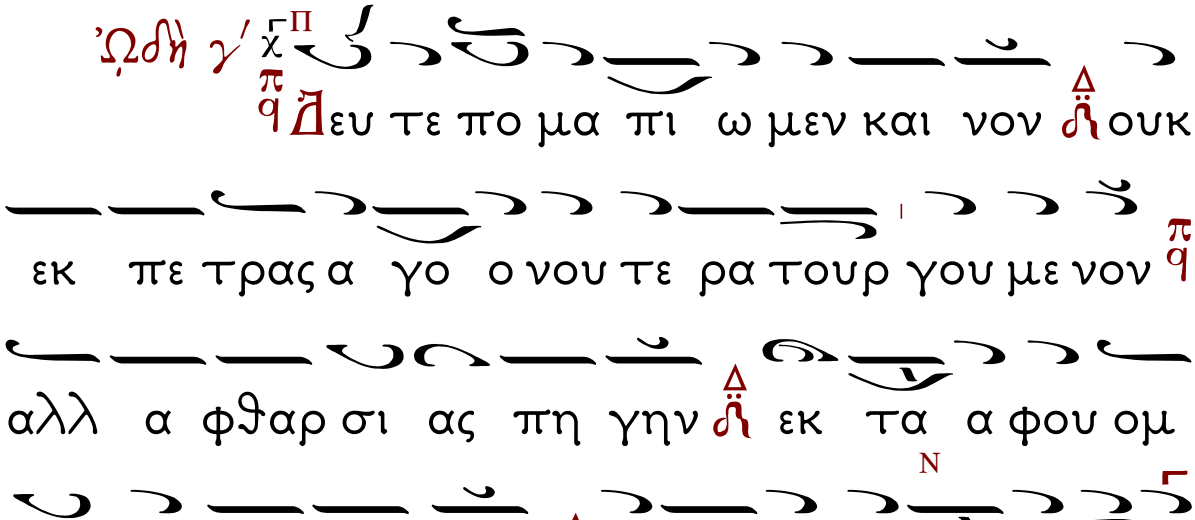

(Δίς)

Δόξα... Πατρὶ καὶ Υἱῷ καὶ Ἁγίῳ Πνεύματι.

Νῦν πάντα πεπλήρωται φωτός, οὐρανός τε καὶ γῆ, καὶ τὰ καταχθόνια· ἑορταζέτω γοῦν πᾶσα κτίσις, τὴν Ἔγερσιν Χριστοῦ, ἐν ᾗ ἐστερέωται.

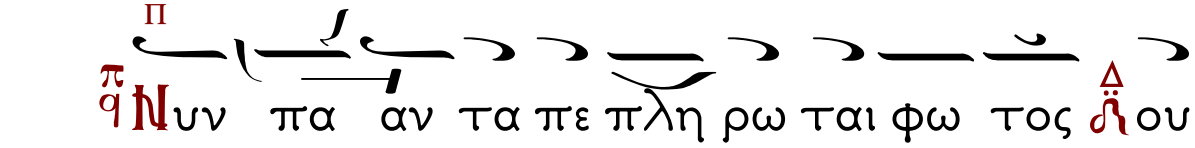

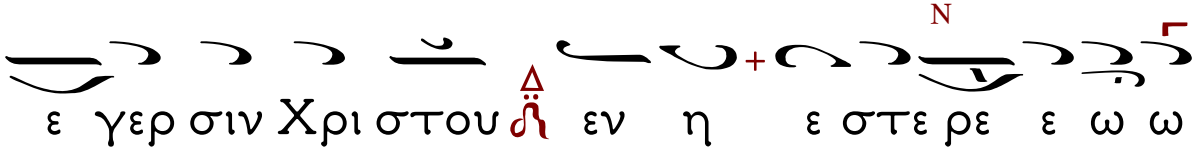

Καὶ νῦν καὶ ἀεὶ καὶ εἰς τοὺς αἰῶνας τῶν αἰώνων. Ἀμήν.

Χθὲς συνεθαπτόμην σοι Χριστὲ συνεγείρομαι σήμερον ἀναστάντι σοι, συνεσταυρούμην σοι χθὲς, αὐτός με συνδόξασον Σωτήρ, ἐν τῇ βασιλείᾳ σου.

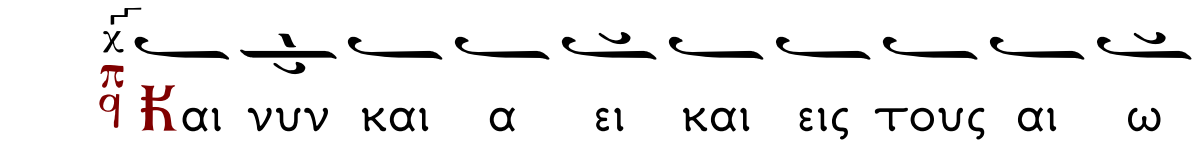

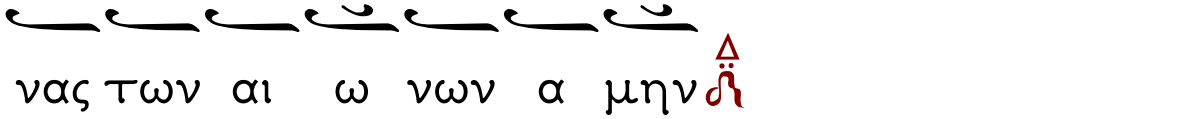

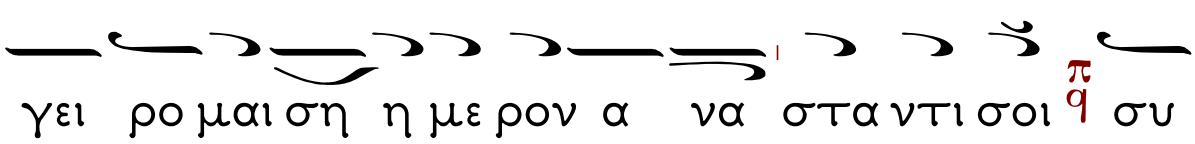

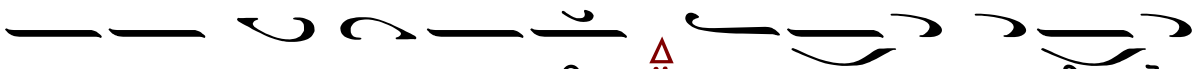

νε σταυ ρου μην σοι χθες αυ τος με συν δο ξα

σον Σω τηρ εν τη βα σι λει ει α α σου

Καταβασία

Δευ τε πο μα πι ω μεν και νον

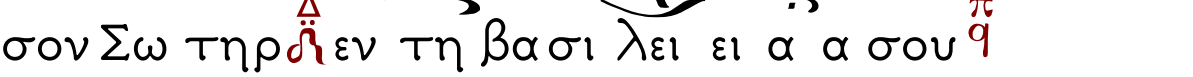

ουκ εκ πε τρας α γο ο νου τε ρα τουρ γου με νον

αλλ α φθαρ σι ας πη γην εκ τα α φου ομ

βρη σαν τος Χρι στου εν ω στε ρε ου ου με ε

θα

Χρι στος α νε στη εκ νε κρων θα να α

τω ω θα να τον πα τη η σας και τοις εν τοις

μνη μα σι ζω ην χα ρι σα α με ε νος (γ΄)

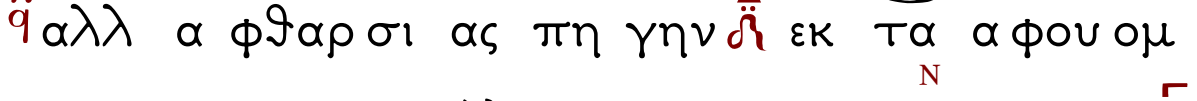

Δ να στας ο Ι η σους α πο του τα φου κα

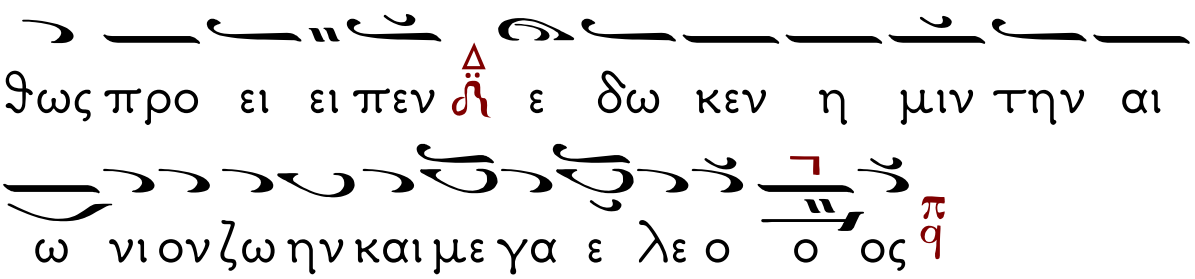

Ἱερεύς: Ἔτι καὶ ἔτι, ἐν εἰρήνῃ τοῦ Κυρίου δεηθῶμεν.

Ὁ Χορὸς: Κύριε, ἐλέησον.

Ἱερεύς: Ἀντιλαβοῦ, σῶσον, ἐλέησον καὶ διαφύλαξον ἡμᾶς, ὁ Θεός, τῇ Σῇ χάριτι.

Ὁ Χορὸς: Κύριε, ἐλέησον.

Ἱερεύς: Τῆς Παναγίας, ἀχράντου, ὑπερευλογημένης, ἐνδόξου, Δεσποίνης ἡμῶν, Θεοτόκου καὶ ἀειπαρθένου Μαρίας [Ὑπεραγία Θεοτόκε σῶσον ἡμᾶς], μετὰ πάντων τῶν Ἁγίων μνημονεύσαντες, ἑαυτοὺς καὶ ἀλλήλους, καὶ πᾶσαν τὴν ζωὴν ἡμῶν Χριστῷ τῷ Θεῷ παραθώμεθα.

Ὁ Χορὸς: Σοί, Κύριε.

Ἱερεύς: Ὅτι σὺ εἶ ὁ Θεὸς ἡμῶν, καὶ Σοὶ τὴν δόξαν ἀναπέμπομεν, τῷ Πατρὶ καὶ τῷ Υἱῷ καὶ τῷ Ἁγίῳ Πνεύματι, νῦν καὶ ἀεὶ καὶ εἰς τοὺς αἰῶνας τῶν αἰώνων.

Ὁ Χορὸς: Ἀμήν.

Ὑπακοὴ (χῦμα) Ἦχος δ'.

Προλαβοῦσαι τὸν ὄρθρον αἱ περὶ Μαριάμ, καὶ εὑροῦσαι τὸν λίθον ἀποκυλισθέντα τοῦ μνήματος, ἤκουον ἐκ τοῦ Ἀγγέλου, τὸν ἐν φωτὶ ἀϊδίῳ ὑπάρχοντα, μετὰ νεκρῶν τὶ ζητεῖτε ὡς ἄνθρωπον; βλέπετε τὰ ἐντάφια σπάργανα, δράμετε, καὶ τῷ κόσμῳ κηρύξατε, ὡς ἠγέρθη ὁ Κύριος, θανατώσας τὸν θάνατον, ὅτι ὑπάρχει Θεοῦ Υἱός, τοῦ σῴζοντος τὸ γένος τῶν ἀνθρώπων.

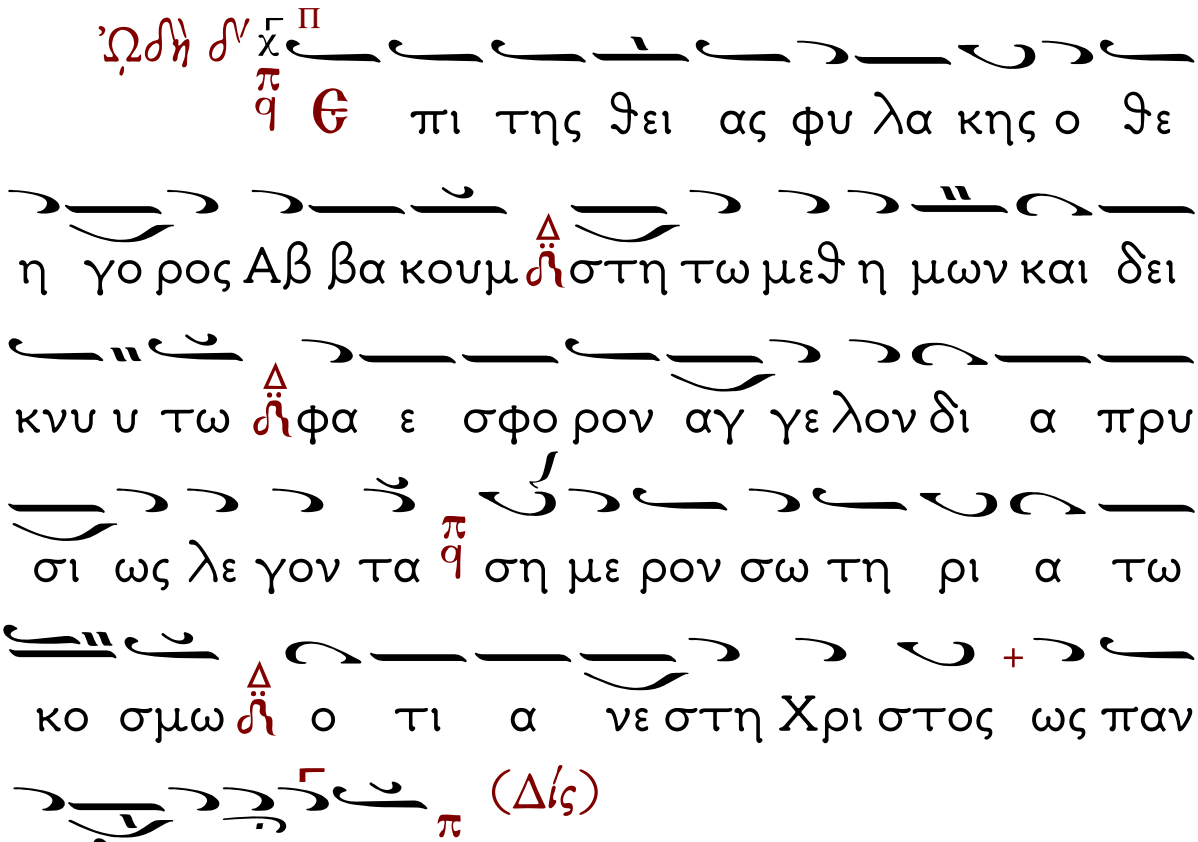

Ὠδὴ δ'. Ὁ Εἱρμὸς. Ἦχος α'.

Δόξα τῇ ἁγίᾳ ἀναστάσει σου, Κύριε.

Ἐπὶ τῆς θείας φυλακῆς ὁ θεηγόρος Ἀββακούμ, στήτω μεθ' ἡμῶν καὶ δεικνύτω, φαεσφόρον Ἄγγελον, διαπρυσίως λέγοντα· Σήμερον σωτηρία τῷ κόσμῳ, ὅτι ἀνέστη Χριστός ὡς παντοδύναμος.

Δόξα τῇ ἁγίᾳ ἀναστάσει σου, Κύριε.

Ἄλρσεν μέν, ὡς διανοῖξαν, τὴν παρθενεύουσαν νηδύν, πέφηνε Χριστός, ὡς βροτὸς δέ, ἀμνὸς προσηγόρευται, ἄμωμος δέ,

ὡς ἄγευστος κηλῖδος, τὸ ἡμέτερον Πάσχα, καὶ ὡς Θεὸς ἀληθής, τέλειος λέλεκται.

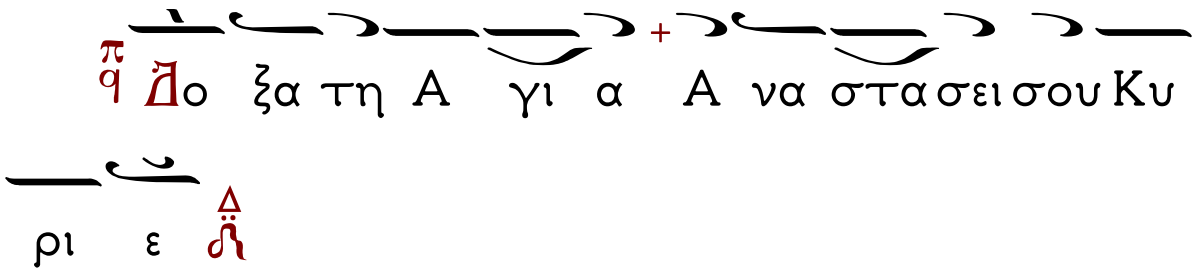

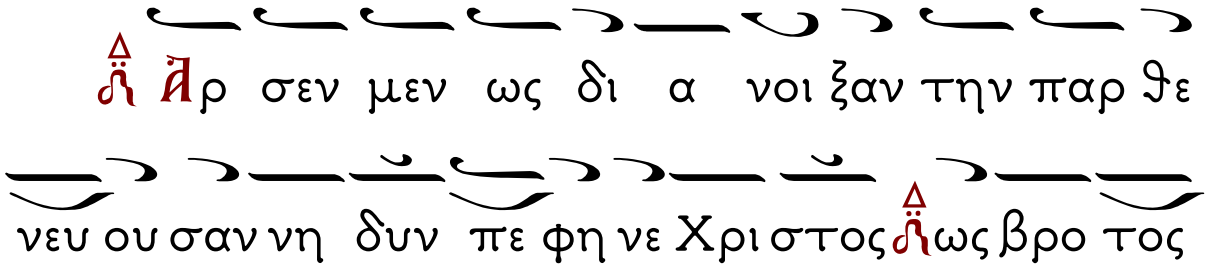

Δόξα Πατρὶ καὶ Υἱῷ καὶ Ἁγίῳ Πνεύματι.

Ὡς ἐνιαύσιος ἀμνός, ὁ εὐλογούμενος ἡμῖν, στέφανος χρηστὸς ἑκουσίως, ὑπὲρ πάντων τέθυται, Πάσχα τὸ καθαρτήριον, καὶ αὖθις ἐκ

τοῦ τάφου ὡραῖος, δικαιοσύνης ἡμῖν ἔλαμψεν ἥλιος.

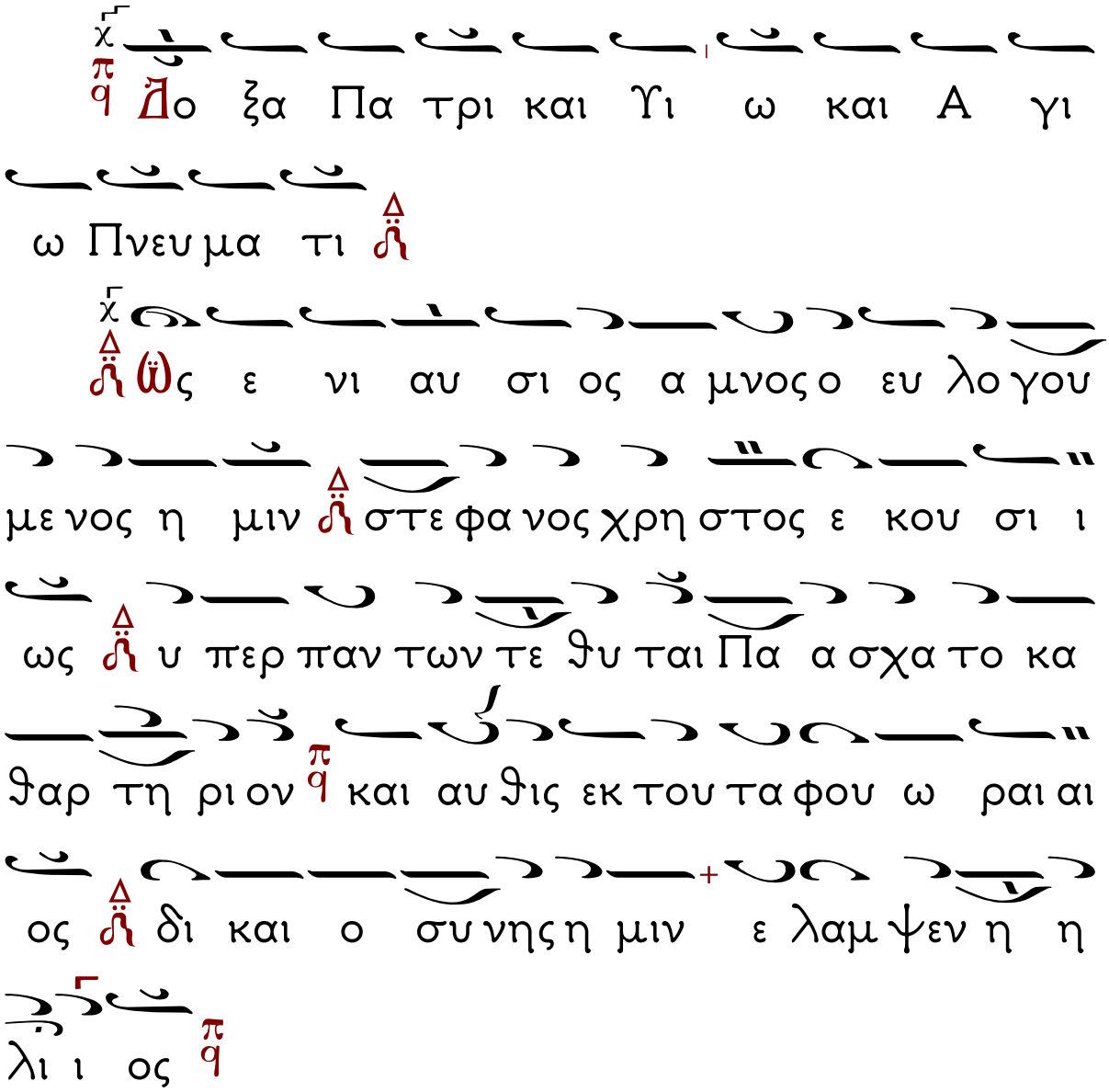

Καὶ νῦν καὶ ἀεὶ καὶ εἰς τοὺς αἰῶνας τῶν αἰώνων. Ἀμήν.

Ὁ θεοπάτωρ μὲν Δαυΐδ, πρὸ τῆς σκιώδους κιβωτοῦ ἤλατο σκιρτῶν, ὁ λαὸς δὲ τοῦ Θεοῦ ὁ

ἅγιος, τὴν τῶν συμβόλων ἔκβασιν, ὁρῶντες, εὐφρανθῶμεν ἐνθέως, ὅτι ἀνέστη Χριστὸς ὡς παντοδύναμος.

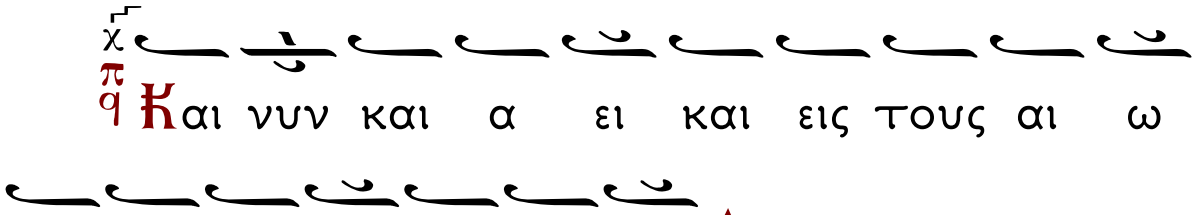

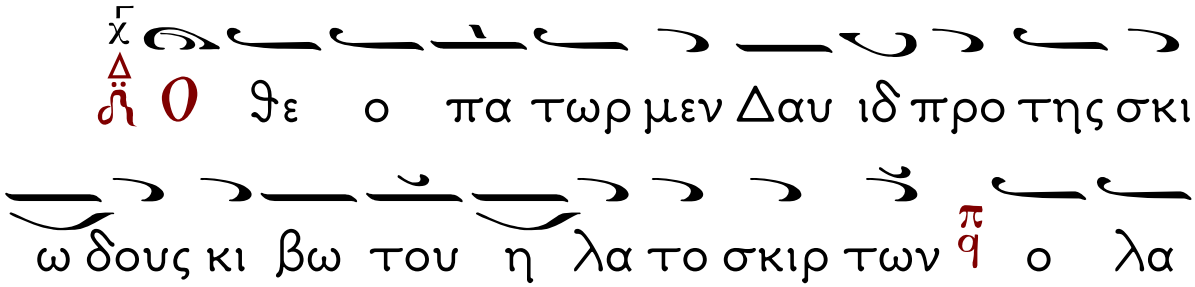

Καταβασία

ϑε η γο ρος Αβ βα κουμ ϡ στη τω μεϑ η μων και

δει κνυ υ τω ϡ φα ε σφο ρον αγ γε λον δι α

πρυ σι ως λε γον τα ϥ ση με ρον σω τη ρι α τω

κο σμω ϡ ο τι α νε στη Χρι στος ως παν

το δυ υ να α μος ϥ

ϥ Χρι στος α νε στη εκ νε κρων ϑα να α

τω ω ϑα να τον πα τη η σας ϡ και τοις εν τοις

μνη μα σι ζω ην χα ρι σα α με ε νος ϥ (γ΄)

ϥ ϡ να στας ο Ι η σους α πο του τα φου κα

ϑως προ ει ει πεν ϡ ε δω κεν η μιν την αι

ω νι ον ζω ην και με γα ε λε ο ος ϥ

Ἱερεύς: Ἔτι καὶ ἔτι, ἐν εἰρήνῃ τοῦ Κυρίου δεηθῶμεν.

Ὁ Χορός: Κύριε, ἐλέησον.

Ἱερεύς: Ἀντιλαβοῦ, σῶσον, ἐλέησον καὶ διαφύλαξον ἡμᾶς, ὁ Θεός, τῇ Σῇ χάριτι.

Ὁ Χορός: Κύριε, ἐλέησον.

Ἱερεύς: Τῆς Παναγίας, ἀχράντου, ὑπερευλογημένης, ἐνδόξου, Δεσποίνης ἡμῶν, Θεοτόκου καὶ ἀειπαρθένου Μαρίας [Ὑπεραγία Θεοτόκε σῶσον ἡμᾶς], μετὰ πάντων τῶν Ἁγίων μνημονεύσαντες, ἑαυτοὺς καὶ ἀλλήλους, καὶ πᾶσαν τὴν ζωὴν ἡμῶν Χριστῷ τῷ Θεῷ παραθώμεθα.

Ὁ Χορός: Σοί, Κύριε.

Ἱερεύς: Ὅτι ἀγαθὸς καὶ φιλάνθρωπος Θεὸς ὑπάρχεις καὶ σοὶ τὴν δόξαν ἀναπέμπομεν, τῷ Πατρὶ καὶ τῷ Υἱῷ καὶ τῷ Ἁγίῳ Πνεύματι, νῦν καὶ ἀεὶ καὶ εἰς τοὺς αἰῶνας τῶν αἰώνων.

Ὁ Χορός: Ἀμήν.

Ὠδὴ ε΄. Ὁ Εἱρμός.
Ἦχος α΄.

Ὀρθρίσωμεν ὄρθρου βαθέος, καὶ ἀντὶ μυρου τὸν ὕμνον προσοίσομεν τῷ Δεσπότῃ, καὶ Χριστὸν ὀψόμεθα, δικαιοσύνης ἥλιον, πᾶσι ζωὴν ἀνατέλλοντα. (Δὶς)

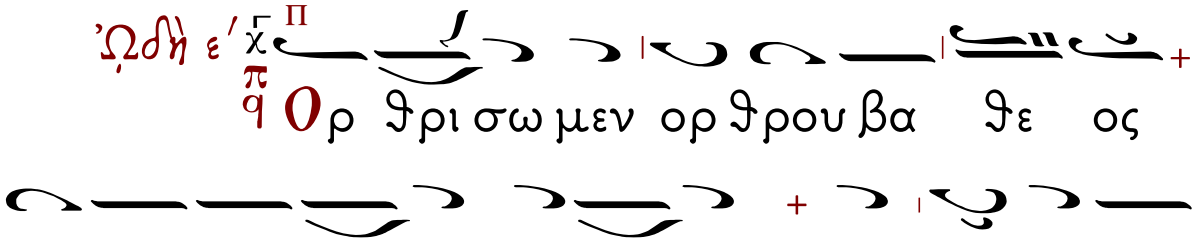

Δόξα Πατρὶ καὶ Υἱῷ καὶ Ἁγίῳ Πνεύματι.

Τὴν ἄμετρόν σου εὐσπλαγχνίαν, οἱ ταῖς τοῦ Ἅδου σειραῖς, συνεχόμενοι δεδορκότες, πρὸς τὸ φῶς ἠπείγοντο Χριστέ, ἀγαλλομένῳ ποδί, Πάσχα κροτοῦντες αἰώνιον.

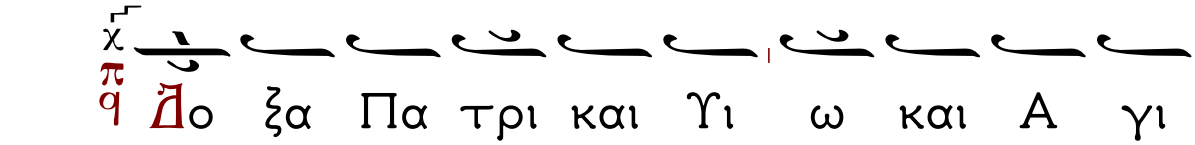

Καὶ νῦν καὶ ἀεὶ καὶ εἰς τοὺς αἰῶνας τῶν αἰώνων. Ἀμήν.

Προσέλθωμεν λαμπαδηφόροι, τῷ προϊόντι Χριστῷ ἐκ τοῦ μνήματος, ὡς νυμφίῳ, καὶ συνεορτάσωμεν ταῖς φιλεόρτοις τάξεσι, Πάσχα Θεοῦ τὸ σωτήριον.

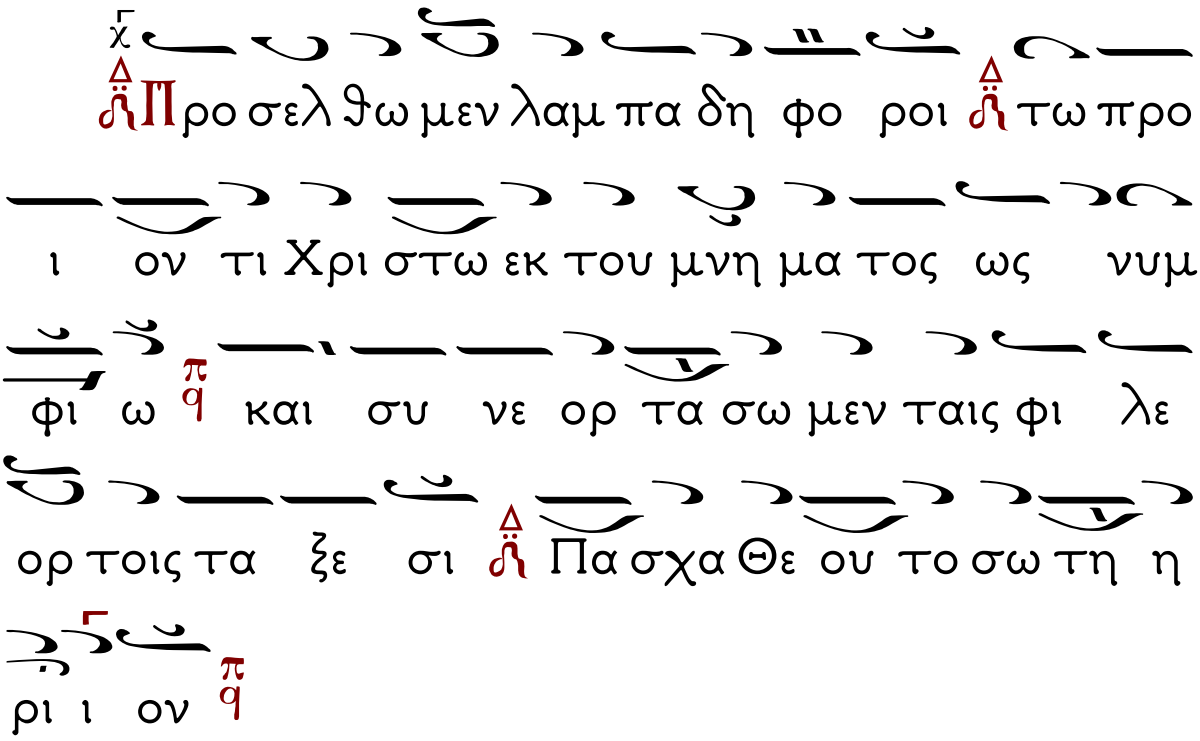
Προ σελθω μεν λαμ πα δη φο ροι τω προ
ι ον τι Χρι στω εκ του μνη μα τος ως νυμ
φι ω και συ νε ορ τα σω μεν ταις φι λε
ορ τοις τα ξε σι Πα σχα Θε ου το σω τη η
ρι ι ον

Καταβασία

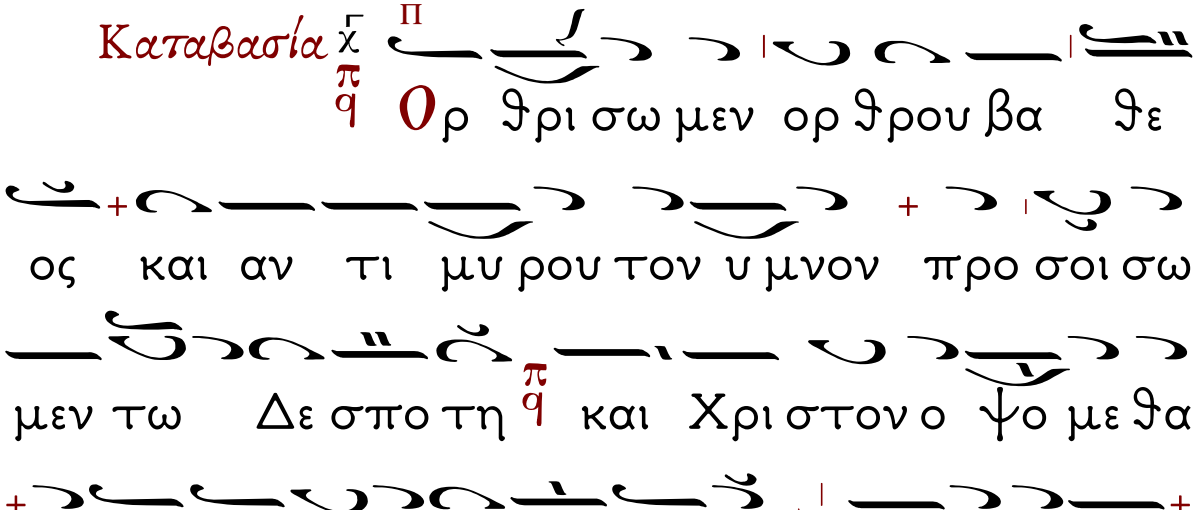
Ορ θρι σω μεν ορ θρου βα θε
ος και αν τι μυ ρου τον υ μνον προ σοι σω
μεν τω Δε σπο τη και Χρι στον ο ψο με θα
δι και ο συ νης η λι ον πα σι ζω ην
α να τε ελ λο ον τα

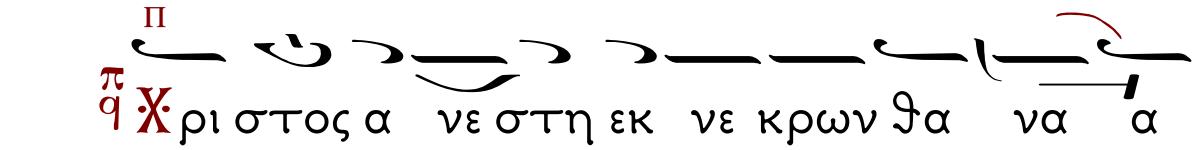
Χρι στος α νε στη εκ νε κρων θα να α

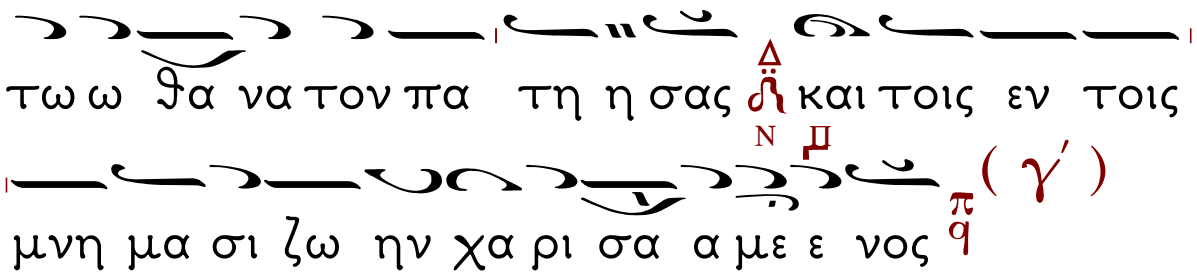

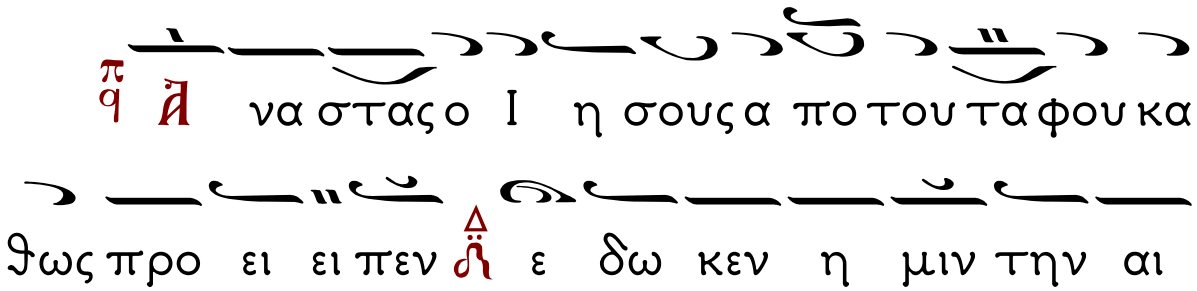

Ἱερεύς: Ἔτι καὶ ἔτι, ἐν εἰρήνῃ τοῦ Κυρίου δεηθῶμεν.

Ὁ Χορός: Κύριε, ἐλέησον.

Ἱερεύς: Ἀντιλαβοῦ, σῶσον, ἐλέησον καὶ διαφύλαξον ἡμᾶς, ὁ Θεός, τῇ Σῇ χάριτι.

Ὁ Χορός: Κύριε, ἐλέησον.

Ἱερεύς: Τῆς Παναγίας, ἀχράντου, ὑπερευλογημένης, ἐνδόξου, Δεσποίνης ἡμῶν, Θεοτόκου καὶ ἀειπαρθένου Μαρίας [Ὑπεραγία Θεοτόκε σῶσον ἡμᾶς], μετὰ πάντων τῶν Ἁγίων μνημονεύσαντες, ἑαυτοὺς καὶ ἀλλήλους, καὶ πᾶσαν τὴν ζωὴν ἡμῶν Χριστῷ τῷ Θεῷ

παραθώμεθα.

Ὁ Χορὸς: **Σ**οί, Κύριε.

Ἱερεύς: **Ὅ**τι ἡγίασται καὶ δεδόξασταί σου τὸ πάντιμον καὶ μεγαλοπρεπές ὄνομα σου, τοῦ Πατρὸς καὶ τοῦ Υἱοῦ καὶ τοῦ Ἁγίου Πνεύματος, νῦν καὶ ἀεὶ καὶ εἰς τοὺς αἰῶνας τῶν αἰώνων.

Ὁ Χορὸς: **Ἀ**μήν.

Ὠδὴ στ΄. Ὁ Εἱρμὸς.

Κατῆλθες ἐν τοῖς κατωτάτοις τῆς γῆς, καὶ συνέτριψας μοχλοὺς αἰωνίους, κατόχους πεπεδημένων Χριστέ, καὶ τριήμερος ὡς ἐκ κήτους Ἰωνᾶς, ἐξανέστης τοῦ τάφου. (Δίς)

Ὠδὴ ς΄

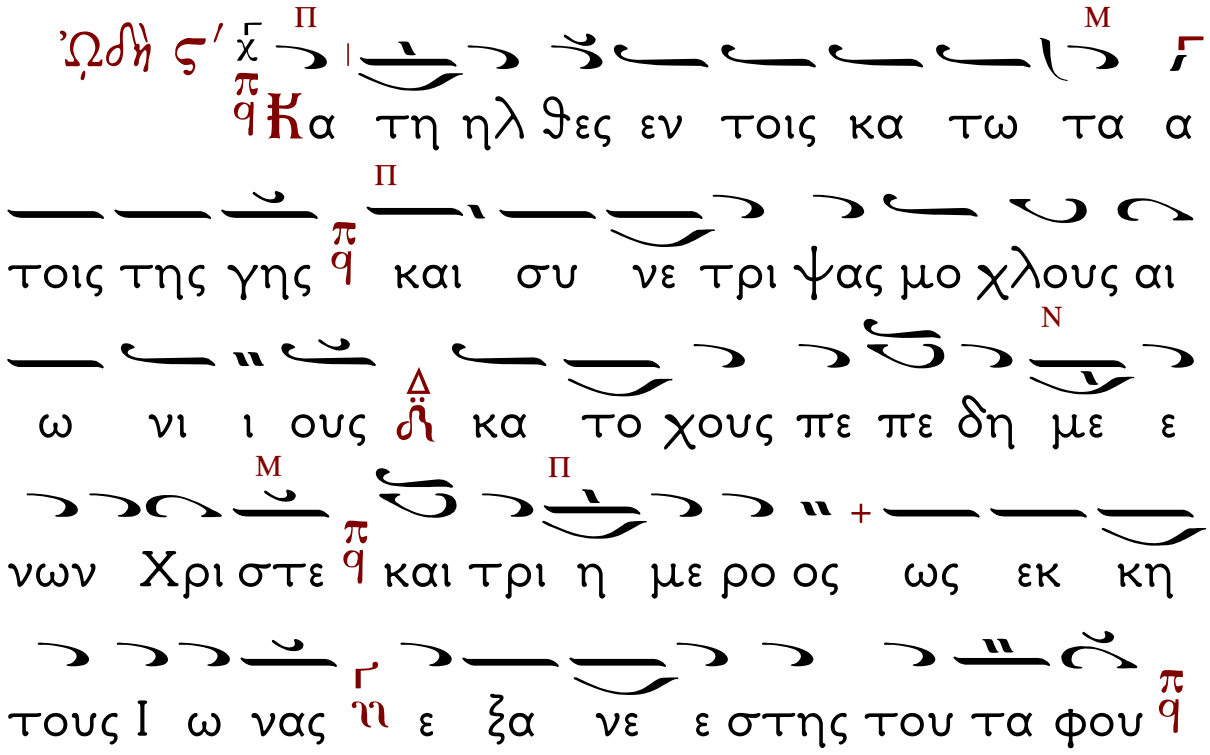

(Δίς)

Δόξα Πατρὶ καὶ Υἱῷ καὶ Ἁγίῳ Πνεύματι.

Φυλάξας τὰ σήμαντρα σῷα Χριστέ, ἐξηγέρθης τοῦ τάφου, ὁ τὰς κλεῖς τῆς Παρθένου μὴ λυμηνάμενος ἐν τῷ τόκῳ σου, καὶ ἀνέῳξας ἡμῖν, Παραδείσου τὰς πύλας.

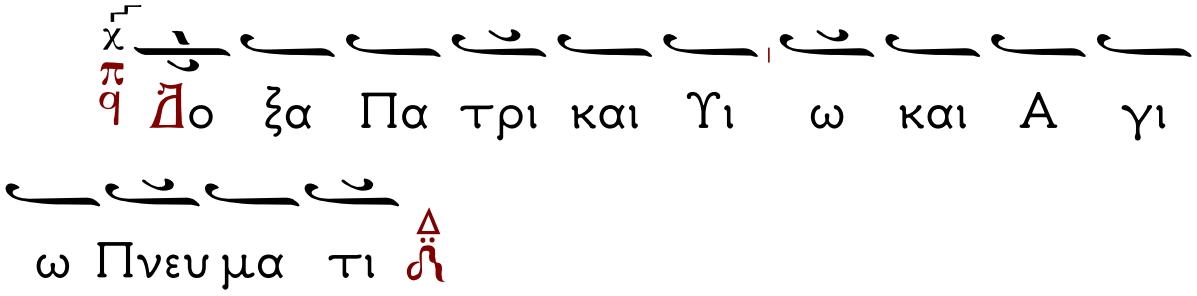

Καὶ νῦν καὶ ἀεὶ καὶ εἰς τοὺς αἰῶνας τῶν αἰώνων. Ἀμήν.

Σωτέρ μου τὸ ζῶν τε καὶ ἄθυτον, ἱερεῖον,

ὡς Θεός, σεαυτὸν ἑκουσίως, προσαγαγὼν τῷ Πατρί, συνανέστησας, παγγενῆ τὸν Ἀδάμ, ἀναστὰς ἐκ τοῦ τάφου.

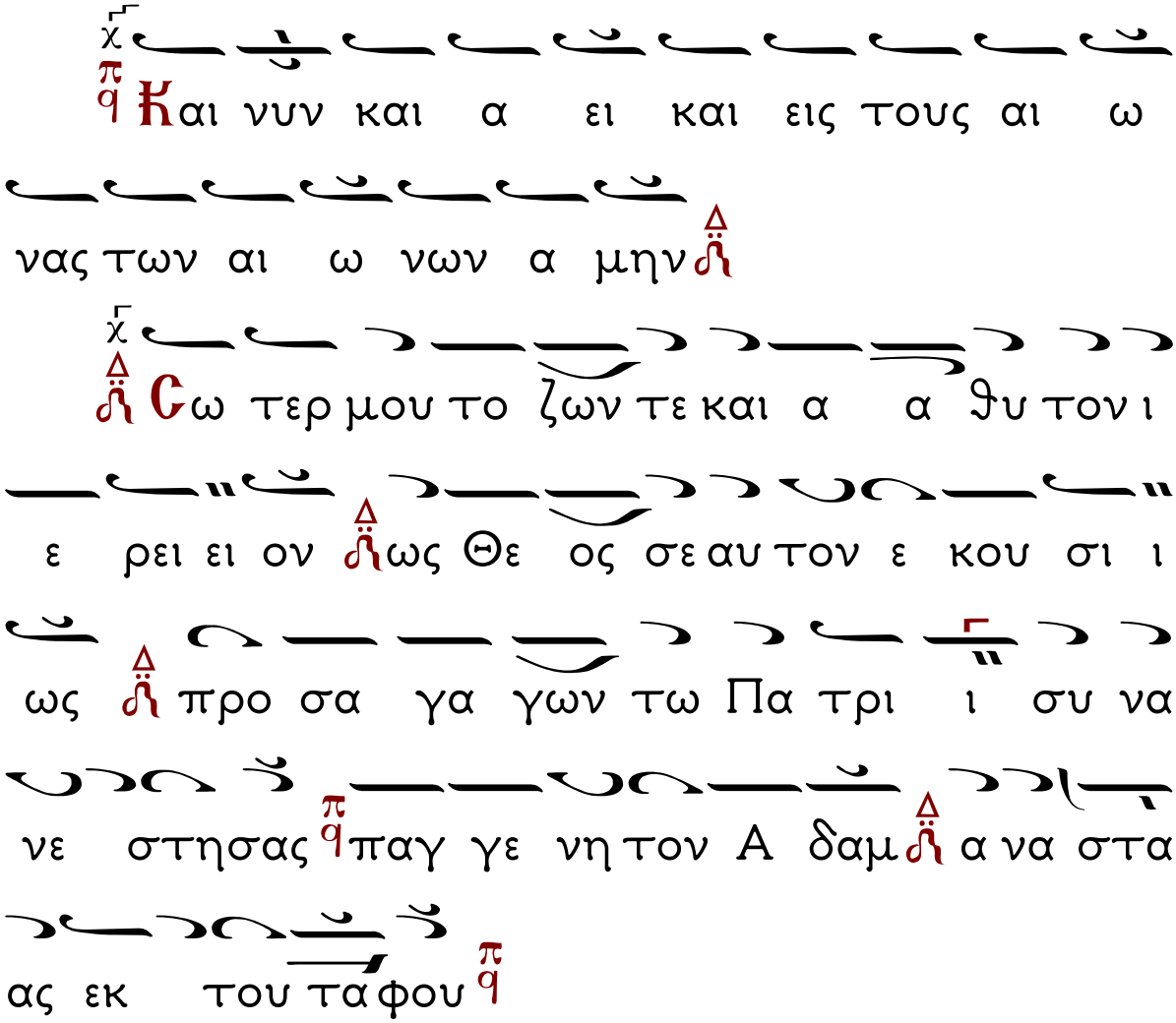

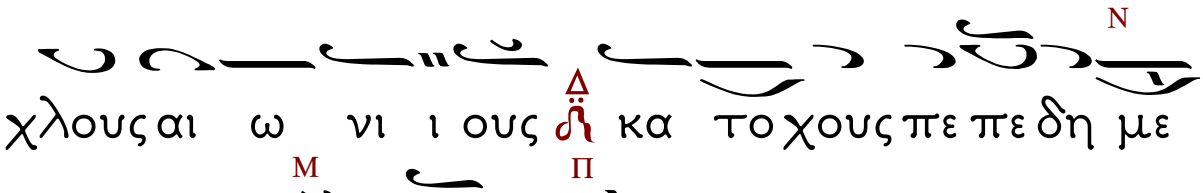

Ἱερεύς: Ἔτι καὶ ἔτι, ἐν εἰρήνῃ τοῦ Κυρίου δεηθῶμεν.

Ὁ Χορὸς: Κύριε, ἐλέησον.

Ἱερεύς: Ἀντιλαβοῦ, σῶσον, ἐλέησον καὶ

διαφύλαξον ἡμᾶς, ὁ Θεός, τῇ Σῇ χάριτι.

Ὁ Χορὸς: **Κ**ύριε, ἐλέησον.

Ἱερεύς: **Τ**ῆς Παναγίας, ἀχράντου, ὑπερευλογημένης, ἐνδόξου, Δεσποίνης ἡμῶν, Θεοτόκου καὶ ἀειπαρθένου Μαρίας [Ὑπεραγία Θεοτόκε σῶσον ἡμᾶς], μετὰ πάντων τῶν Ἁγίων μνημονεύσαντες, ἑαυτοὺς καὶ ἀλλήλους, καὶ πᾶσαν τὴν ζωὴν ἡμῶν Χριστῷ τῷ Θεῷ παραθώμεθα.

Ὁ Χορὸς: **Σ**οί, Κύριε.

Ἱερεύς: **Σ**ὺ γὰρ εἶ ὁ Βασιλεὺς τῆς εἰρήνης καὶ Σωτὴρ τῶν ψυχῶν ἡμῶν, καὶ Σοὶ τὴν δόξαν ἀναπέμπομεν, τῷ Πατρὶ καὶ τῷ Υἱῷ καὶ τῷ Ἁγίῳ Πνεύματι, νῦν καὶ ἀεὶ καὶ εἰς τοὺς αἰῶνας τῶν αἰώνων.

Ὁ Χορὸς: **Ἀ**μήν.

Κοντάκιον. Ἦχος πλ. δ΄.

Εἰ καὶ ἐν τάφῳ κατῆλθες ἀθάνατε, ἀλλὰ τοῦ Ἅδου καθεῖλες τὴν δύναμιν, καὶ ἀνέστης ὡς νικητής, Χριστὲ ὁ Θεός, γυναιξὶ μυροφόροις φθεγξάμενος, χαίρετε, καὶ τοῖς σοῖς Ἀποστόλοις εἰρήνην δωρούμενος ὁ τοῖς πεσοῦσι παρέχων ἀνάστασιν.

Συναξάριον τῆς ἡμέρας

Τῇ ΙΗ΄ τοῦ αὐτοῦ μηνός, Μνήμη τοῦ Ὁσίου Πατρὸς ἡμῶν Ἰωάννου, μαθητοῦ τοῦ Ἁγίου Γρηγορίου τοῦ Δεκαπολίτου.

Στίχοι

Ἰωάννη, σκίρτησον ὡς Ἰωάννης,
Οὐ γαστρὸς ἐντός, ἀλλὰ τῆς Ἐδὲμ ἔνδον.
Ὀκτωκαιδεκάτῃ Ἰωάννης νέκυς ὤφθη.

Τῇ αὐτῇ ἡμέρᾳ, Μνήμη τοῦ Ἁγίου Μάρτυρος Σάββα τοῦ Στρατηλάτου καὶ Γότθου.

Στίχοι

Ὕπελθε, Σάββα, φθαρτὸν ἡδέως ὕδωρ,
Ὡς ἂν πίνῃς ἄφθαρτον ἡδονῆς ὕδωρ.

Τῇ Τῇ αὐτῇ ἡμέρᾳ, Μνήμη τοῦ ἐν Ἁγίοις Πατρὸς ἡμῶν Κοσμᾶ Ἐπισκόπου Χαλκηδόνος.

Στίχοι

Θραύσας βέλη σά, καὶ μεταστάς σου, βίε,
Ἔξω βελῶν ὑπῆρξε Κοσμᾶς, ὡς λόγος.

Τῇ αὐτῇ ἡμέρᾳ, Μνήμη τῆς Ὁσίας Μητρὸς ἡμῶν Ἀθανασίας τῆς θαυματουργοῦ.

Στίχοι

Ἀθανασίας τῇ κορυφῇ προσφέρω,
Στέφανον ἀθάνατον διὰ τῶν λόγων.

Ταῖς τῶν σῶν Ἁγίων πρεσβείαις, ὁ Θεός, ἐλέησον ἡμᾶς. Ἀμήν.

Ἀνάστασιν Χριστοῦ θεασάμενοι, προσκυνήσωμεν Ἅγιον, Κύριον, Ἰησοῦν τὸν μόνον ἀναμάρτητον. Τὸν Σταυρόν σου, Χριστέ, προσκυνοῦμεν, καὶ τὴν ἁγίαν σου Ἀνάστασιν ὑμνοῦμεν καὶ δοξάζομεν. Σὺ γὰρ εἶ Θεὸς ἡμῶν, ἐκτός σου ἄλλον οὐκ οἴδαμεν, τὸ ὄνομά σου ὀνομάζομεν. Δεῦτε πάντες οἱ πιστοί, προσκυνήσωμεν τὴν τοῦ Χριστοῦ ἁγίαν Ἀνάστασιν· ἰδοὺ γὰρ ἦλθε διὰ τοῦ Σταυροῦ, χαρὰ ἐν ὅλῳ τῷ κόσμῳ. Διὰ παντὸς εὐλογοῦντες τὸν Κύριον, ὑμνοῦμεν τὴν Ἀνάστασιν αὐτοῦ· Σταυρὸν γὰρ ὑπομείνας δι᾽ ἡμᾶς, θανάτῳ θάνατον ὤλεσεν. (γ΄)

Ἀναστὰς ὁ Ἰησοῦς ἀπὸ τοῦ τάφου καθὼς προεῖπεν, ἔδωκεν ἡμῖν τὴν αἰώνιον ζωὴν καὶ μέγα ἔλεος. (γ΄)

Ὠδὴ ζ΄. Ὁ Εἱρμὸς. Ἦχος α΄

Ὁ Παῖδας ἐκ καμίνου ῥυσάμενος, γενόμενος ἄνθρωπος, πάσχει ὡς θνητός, καὶ διὰ Πάθους τὸ θνητόν, ἀφθαρσίας ἐνδύει εὐπρέπειαν, ὁ μόνος εὐλογητὸς τῶν Πατέρων, Θεὸς καὶ ὑπερένδοξος.

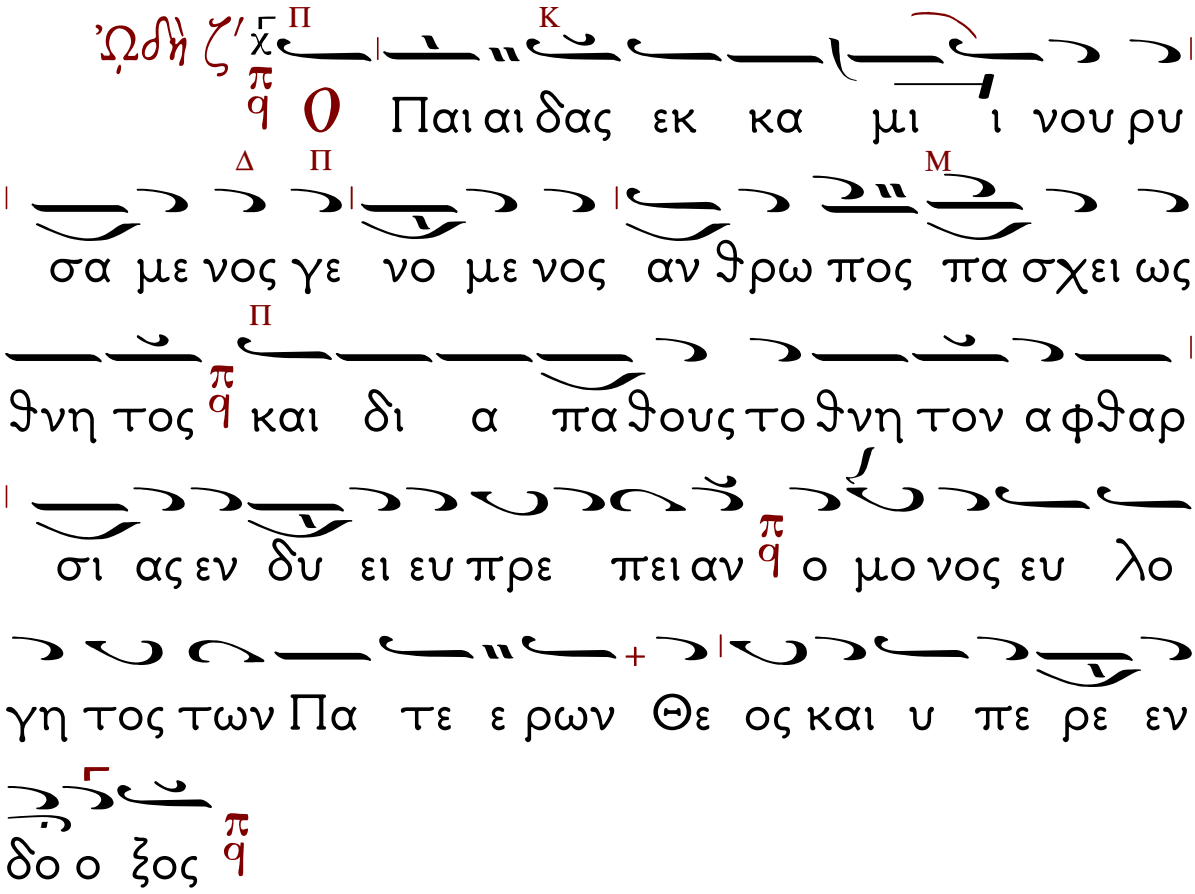

Δόξα τῇ ἁγίᾳ ἀναστάσει σου, Κύριε.

Γυναῖκες μετὰ μύρων θεόφρονες, ὀπίσω σου ἔδραμον, ὃν δὲ ὡς θνητόν, μετὰ δακρύων ἐζήτουν, προσεκύνησαν χαίρουσαι ζῶντα Θεόν, καὶ Πάσχα τὸ μυστικὸν σοῖς Χριστὲ Μαθηταῖς εὐηγγελίσαντο.

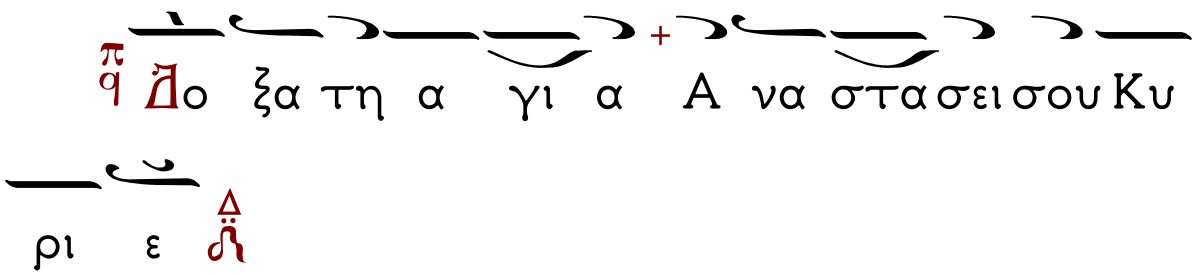

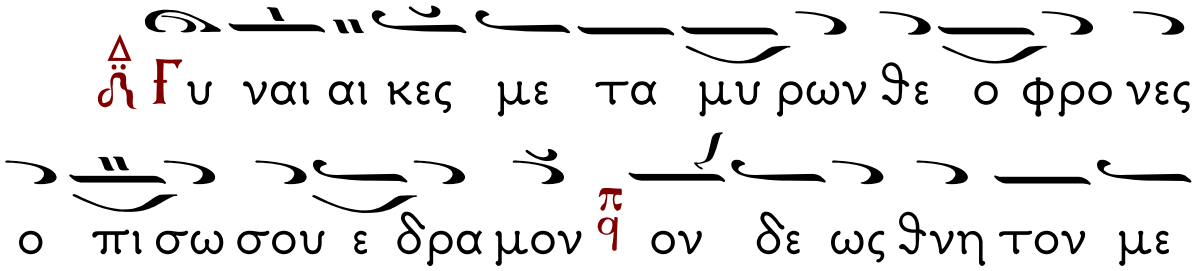

Δόξα Πατρὶ καὶ Υἱῷ καὶ Ἁγίῳ Πνεύματι.

Θανάτου ἑορτάζομεν νέκρωσιν, Ἅδου τὴν καθαίρεσιν, ἄλλης βιοτῆς, τῆς αἰωνίου ἀπαρχήν, καὶ σκιρτῶντες ὑμνοῦμεν τὸν αἴτιον, τὸν μόνον εὐλογητὸν τῶν Πατέρων, Θεὸν καὶ ὑπερένδοξον.

Καὶ νῦν καὶ ἀεὶ καὶ εἰς τοὺς αἰῶνας τῶν αἰώνων. Ἀμήν.

Ὡς ὄντως ἱερὰ καὶ πανέορτος, αὕτη ἡ σωτήριος, νὺξ καὶ φωταυγής, τῆς λαμπροφόρου ἡμέρας, τῆς Ἐγέρσεως οὖσα προάγγελος, ἐν ᾗ τὸ ἄχρονον φῶς, ἐκ τάφου σωματικῶς πᾶσιν ἐπέλαμψεν.

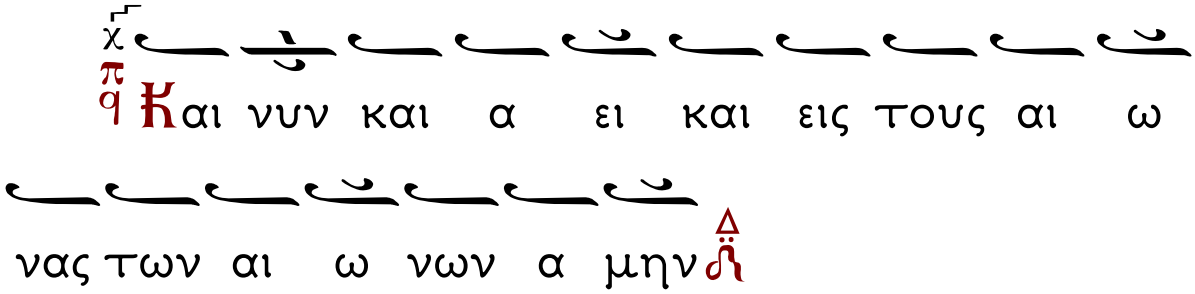
Και νυν και α ει και εις τους αι ω
νας των αι ω νων α μην
Ως ο ον τως ι ε ρα και πα νε ορ τος
αυ τη η σω τη ρι ος νυξ και φω ταυ γης της
λαμ προ φο ρου η με ε ρας της Ε γερ σε ως
ου σα προ αγ γε λος εν η το α χρο νον
φως εκ τα α φου σω μα τι κως πα σιν ε
πε ε λα αμ ψεν

Καταβασία

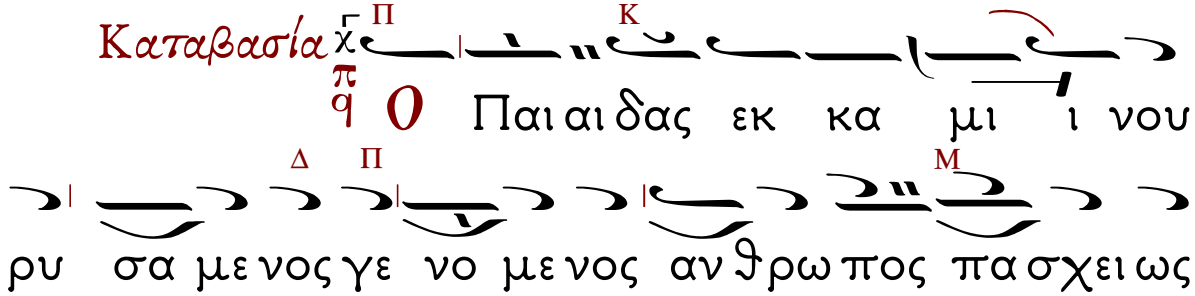
Ο Παι αι δας εκ κα μι ι νου
ρυ σα με νος γε νο με νος αν θρω πος πα σχει ως
θνη τος και δι α πα θους το θνη τον α φθαρ

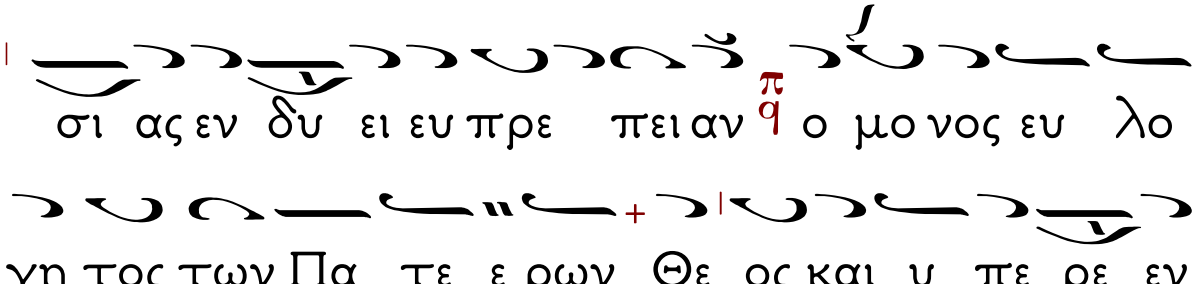

Ἱερεύς: Ἔτι καὶ ἔτι, ἐν εἰρήνῃ τοῦ Κυρίου δεηθῶμεν.

Ὁ Χορός: Κύριε, ἐλέησον.

Ἱερεύς: Ἀντιλαβοῦ, σῶσον, ἐλέησον καὶ διαφύλαξον ἡμᾶς, ὁ Θεός, τῇ Σῇ χάριτι.

Ὁ Χορὸς: Κύριε, ἐλέησον.

Ἱερεύς: Τῆς Παναγίας, ἀχράντου, ὑπερευλογημένης, ἐνδόξου, Δεσποίνης ἡμῶν, Θεοτόκου καὶ ἀειπαρθένου Μαρίας [Ὑπεραγία Θεοτόκε σῶσον ἡμᾶς], μετὰ πάντων τῶν Ἁγίων μνημονεύσαντες, ἑαυτοὺς καὶ ἀλλήλους, καὶ πᾶσαν τὴν ζωὴν ἡμῶν Χριστῷ τῷ Θεῷ παραθώμεθα.

Ὁ Χορὸς: Σοί, Κύριε.

Ἱερεύς: Εἴη τὸ κράτος τῆς βασιλείας σου εὐλογημένον καὶ δεδοξασμένον, τοῦ Πατρός, καὶ τοῦ Υἱοῦ, καὶ τοῦ ἁγίου Πνεύματος, νῦν, καὶ ἀεί, καὶ εἰς τοὺς αἰῶνας τῶν αἰώνων.

Ὁ Χορὸς: Ἀμήν.

Ὠδὴ η΄. Ὁ Εἱρμὸς. Ἦχος α΄

Αὕτη ἡ κλητὴ καὶ ἁγία ἡμέρα, ἡ μία τῶν Σαββάτων, ἡ βασιλὶς καὶ κυρία, ἑορτῶν ἑορτή, καὶ πανήγυρις ἐστὶ πανηγύρεων, ἐν ᾗ εὐλογοῦμεν, Χριστὸν εἰς τοὺς αἰῶνας.

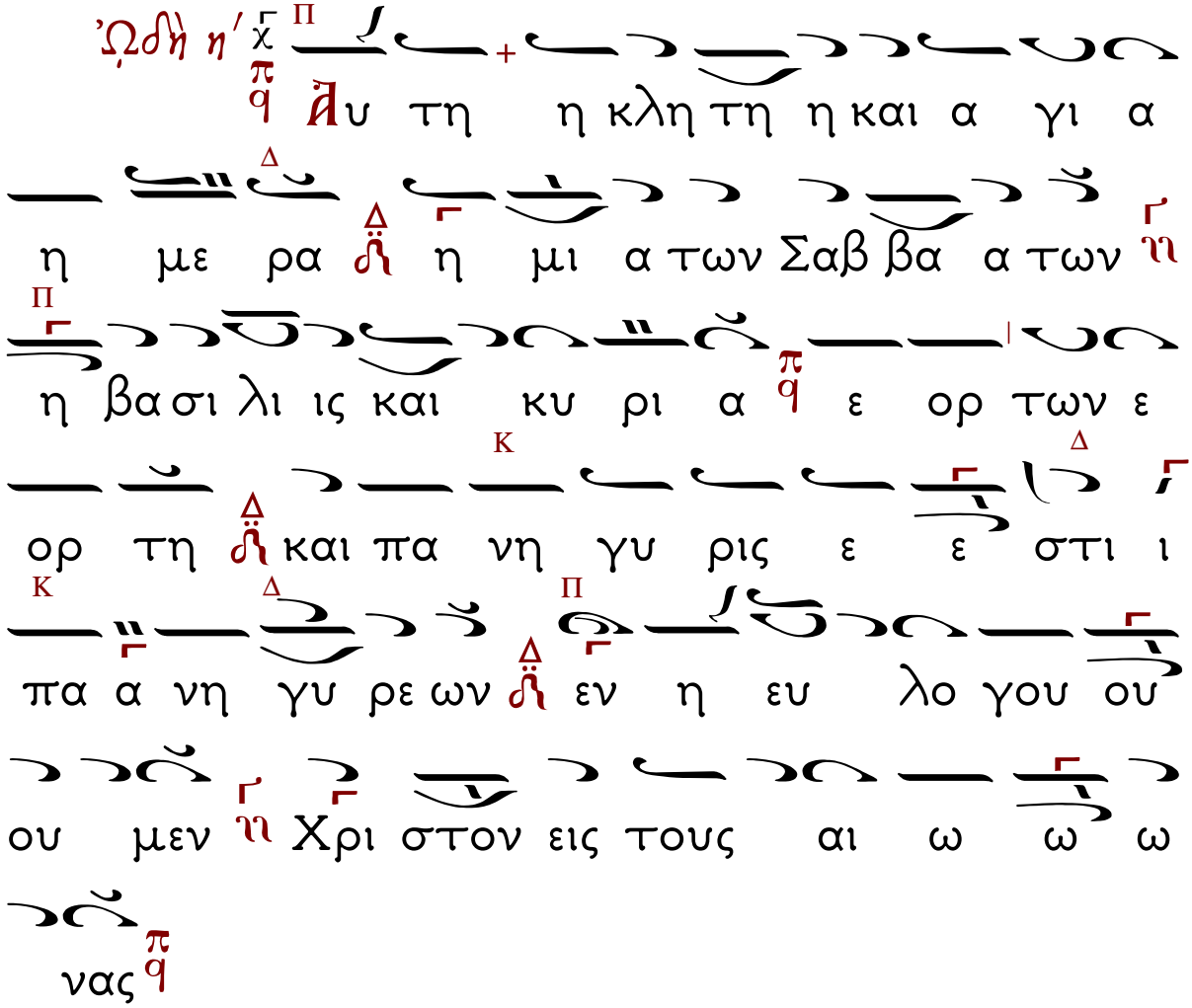

Δόξα τῇ ἁγίᾳ ἀναστάσει σου, Κύριε.

Δεῦτε τοῦ καινοῦ τῆς ἀμπέλου γεννήματος τῆς θείας εὐφροσύνης, ἐν τῇ εὐσήμῳ ἡμέρᾳ τῆς ἐγέρσεως, βασιλείας τε Χριστοῦ κοινωνήσωμεν,

ὑμνοῦντες αὐτόν, ὡς Θεόν εἰς τοὺς αἰῶνας.

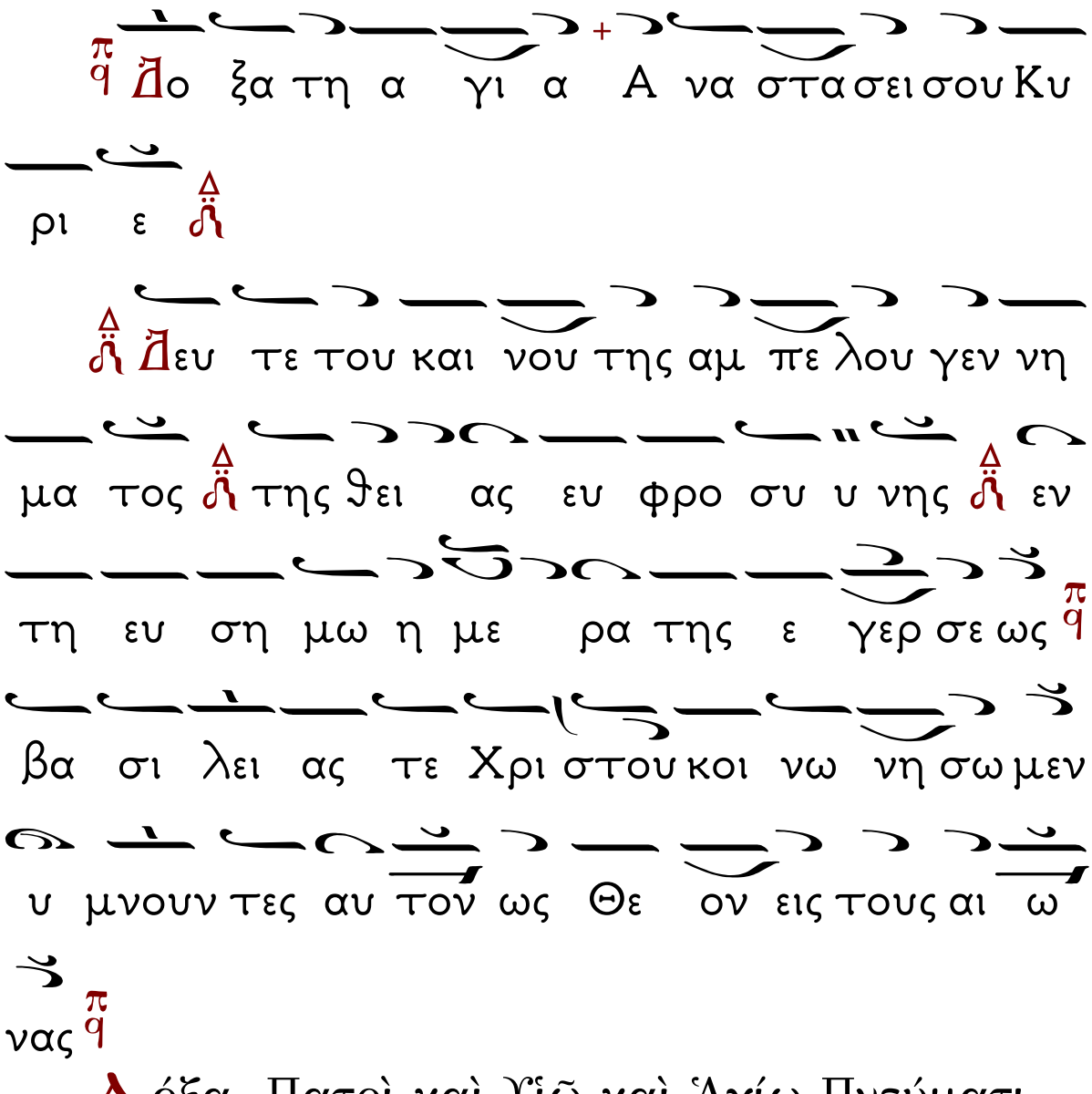

Δόξα Πατρὶ καὶ Υἱῷ καὶ Ἁγίῳ Πνεύματι.

Ἆρον κύκλῳ τοὺς ὀφθαλμούς σου Σιὼν καὶ ἴδε· ἰδοὺ γὰρ ἥκασί σοι, θεοφεγγεῖς ὡς φωστῆρες, ἐκ δυσμῶν καὶ βορρᾶ, καὶ θαλάσσης, καὶ ἑῴας τᾶ τέκνα σου ἐν σοὶ εὐλογοῦντα,

Χριστὸν εἰς τοὺς αἰῶνας.

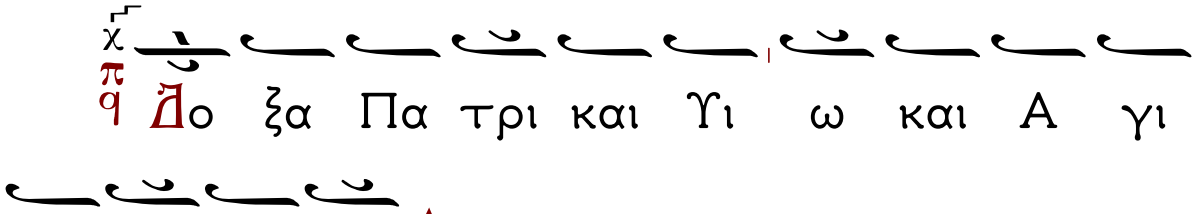

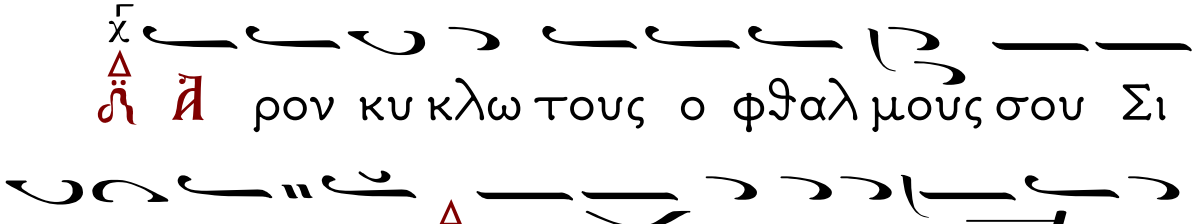

Καὶ νῦν καὶ ἀεὶ καὶ εἰς τοὺς αἰῶνας τῶν αἰώνων. Ἀμήν.

Πάτερ παντοκράτορ, καὶ Λόγε, καὶ Πνεῦμα, τρισὶν ἑνιζομένη, ἐν ὑποστάσεσι φύσις, ὑπερούσιε καὶ ὑπέρθεε εἰς σὲ βεβαπτίσμεθα,

καὶ σὲ εὐλογοῦμεν, εἰς πάντας τοὺς αἰῶνας.

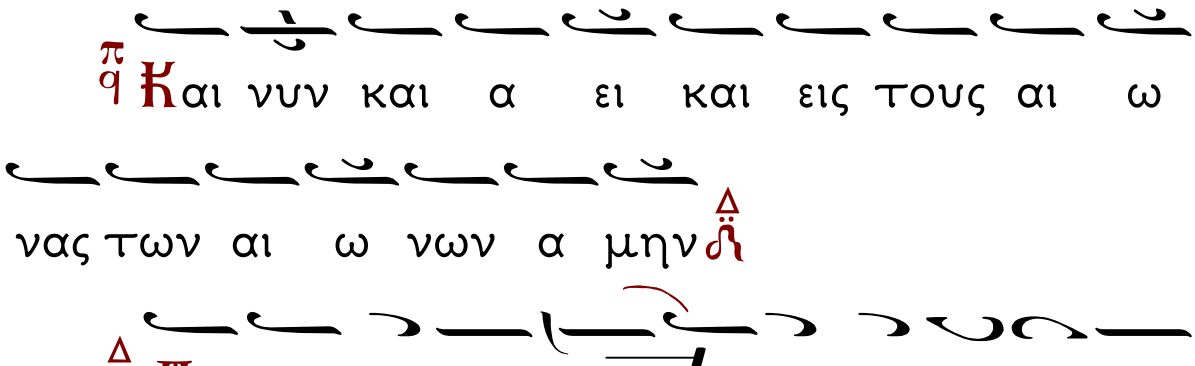

Καταβασία

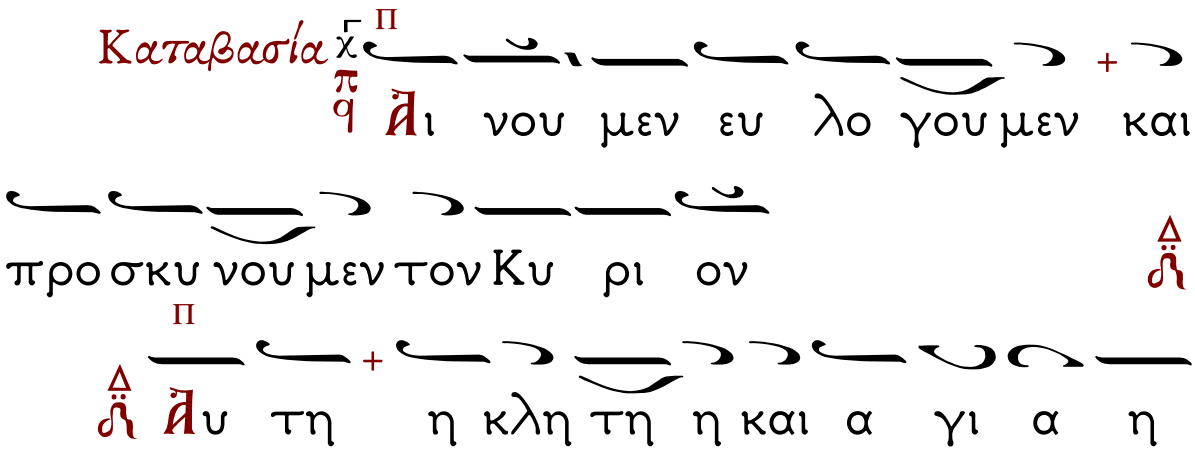

18-04-2026 ΟΡΘΡΟΣ ΣΑΒΒΑΤΟΥ ΤΗΣ ΔΙΑΚΑΙΝΗΣΙΜΟΥ

με ρα η μι α των Σαβ βα α των η βα

σι λι ις και κυ ρι α ε ορ των ε ορ

τη και πα νη γυ ρις ε ε στι ι πα α

νη γυ ρε ων εν η ευ λο γου ου ου μεν

Χρι στον εις τους αι ω ω ω νας

Χρι στος α νε στη εκ νε κρων θα να α

τω ω θα να τον πα τη η σας και τοις εν τοις

μνη μα σι ζω ην χα ρι σα α με ε νος (γ′)

ἀ να στας ο Ι η σους α πο του τα φου κα

θως προ ει ει πεν ε δω κεν η μιν την αι

ω νι ον ζω ην και με γα ε λε ο ο ος

Ἱερεύς: Ἔτι καὶ ἔτι, ἐν εἰρήνῃ τοῦ Κυρίου δεηθῶμεν.

Ὁ Χορὸς: Κύριε, ἐλέησον.

Ἱερεύς: Ἀντιλαβοῦ, σῶσον, ἐλέησον καὶ διαφύλαξον ἡμᾶς, ὁ Θεός, τῇ Σῇ χάριτι.

Ὁ Χορὸς: Κύριε, ἐλέησον.

Ἱερεύς: Τῆς Παναγίας, ἀχράντου, ὑπερευλογημένης, ἐνδόξου, Δεσποίνης ἡμῶν, Θεοτόκου καὶ ἀειπαρθένου Μαρίας [Ὑπεραγία Θεοτόκε σῶσον ἡμᾶς], μετὰ πάντων τῶν Ἁγίων μνημονεύσαντες, ἑαυτοὺς καὶ ἀλλήλους, καὶ πᾶσαν τὴν ζωὴν ἡμῶν Χριστῷ τῷ Θεῷ παραθώμεθα.

Ὁ Χορὸς: Σοί, Κύριε.

Ἱερεύς: Ὅτι ηὐλόγηταί σου τὸ ὄνομα, καὶ δεδόξασταί σου ἡ Βασιλεία τοῦ Πατρὸς καὶ τοῦ Υἱοῦ καὶ τοῦ Ἁγίου Πνεύματος, νῦν καὶ ἀεὶ καὶ εἰς τοὺς αἰῶνας τῶν αἰώνων.

Ὁ Χορὸς: Ἀμήν.

Ἱερεύς: Τὴν Θεοτόκον καὶ Μητέρα τοῦ Φωτός, ἐν ὕμνοις τιμῶντες μεγαλύνωμεν.

Ὠδὴ θ΄. Ὁ Εἱρμὸς.
Ἦχος α΄

Σπ́χ. **Μ**εγάλυνον ψυχή μου, τὸν ἐθελουσίως παθόντα καὶ ταφέντα καὶ ἐξαναστάντα τριήμερον ἐκ τάφου.

Φωτίζου, φωτίζου, ἡ νέα Ἱερουσαλήμ· ἡ γὰρ δόξα Κυρίου ἐπὶ σὲ ἀνέτειλε. Χόρευε νῦν, καὶ ἀγάλλου Σιών, σὺ δὲ ἁγνή, τέρπου Θεοτόκε, ἐν τῇ ἐγέρσει τοῦ τόκου σου.

Ὠδὴ θ΄ χ Π π q **Μ**ε γα λυ νον ψυ χη η μου ου τον

Μ Π Δ ε θε λου σι ι ως πα θον τα και τα φε εν

Ν τα α και ε ξα να σταν τα τρι η με ρον εκ τα

Π φου π q

Μ π q **Φ**ω τι ζου φω τι ζου π q η νε α Ι ε

Δ ρου σα λημ η γαρ δο ξα Κυ ρι ι ου ε πι

π q σε α νε τει λε χο ρευ ε νυν και α γα αλ λου

Σπ/χ. **Μ**εγάλυνον ψυχή μου τὸν ἐξαναστάντα, τριήμερον ἐκ τάφου, Χριστὸν τὸν ζωοδότην.

Φωτίζου, φωτίζου, ἡ νέα Ἱερουσαλήμ· ἡ γὰρ δόξα Κυρίου ἐπὶ σὲ ἀνέτειλε. Χόρευε νῦν, καὶ ἀγάλλου Σιών, σὺ δὲ ἁγνή, τέρπου Θεοτόκε, ἐν τῇ ἐγέρσει τοῦ τόκου σου.

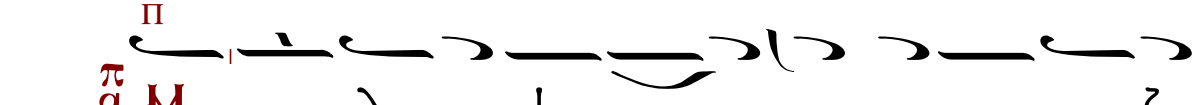

Χριστὸς τὸ καινὸν πάσχα, τὸ ζωόθυτον θῦμα, ἀμνὸς Θεοῦ ὁ αἴρων τὴν ἁμαρτίαν κόσμου.

Ὦ θείας! ὦ φίλης! ὦ γλυκυτάτης σου φωνῆς· μεθ’ ἡμῶν ἀψευδῶς γάρ, ἐπηγγείλω ἔσεσθαι, μέχρι τερμάτων αἰῶνος Χριστέ, ἣν οἱ πιστοί, ἄγκυραν ἐλπίδος, κατέχοντες ἀγαλλόμεθα.

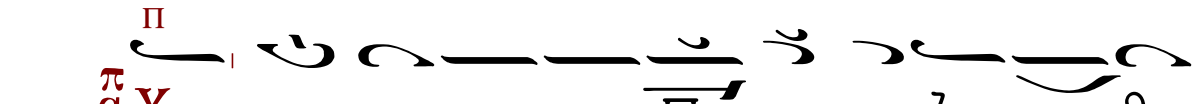

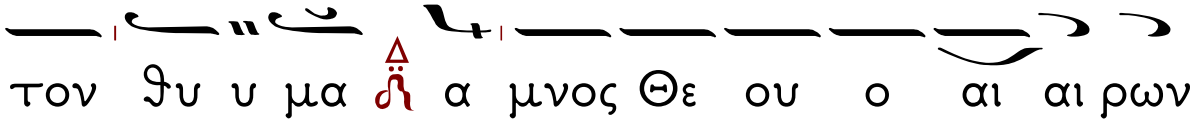

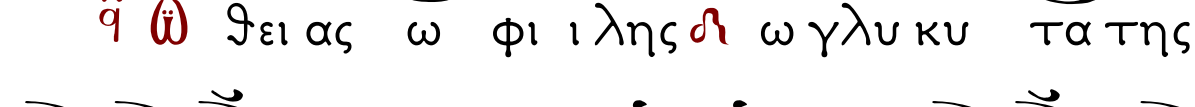

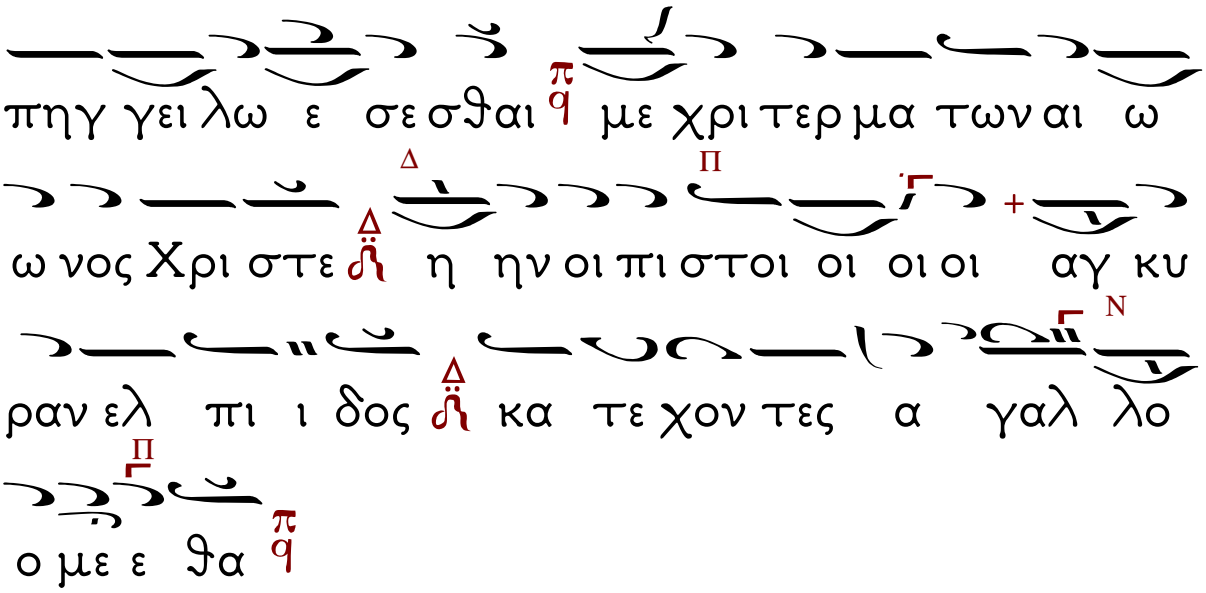

Σήμερον πᾶσα κτίσις ἀγάλλεται καὶ χαίρει, ὅτι Χριστὸς ἀνέστη, καὶ ἅδης ἐσκυλεύθη.

Ὦ θείας! ὦ φίλης! ὦ γλυκυτάτης σου φωνῆς· μεθ’ ἡμῶν ἀψευδῶς γάρ, ἐπηγγείλω ἔσεσθαι, μέχρι τερμάτων αἰῶνος Χριστέ, ἣν οἱ πιστοί, ἄγκυραν ἐλπίδος, κατέχοντες ἀγαλλόμεθα.

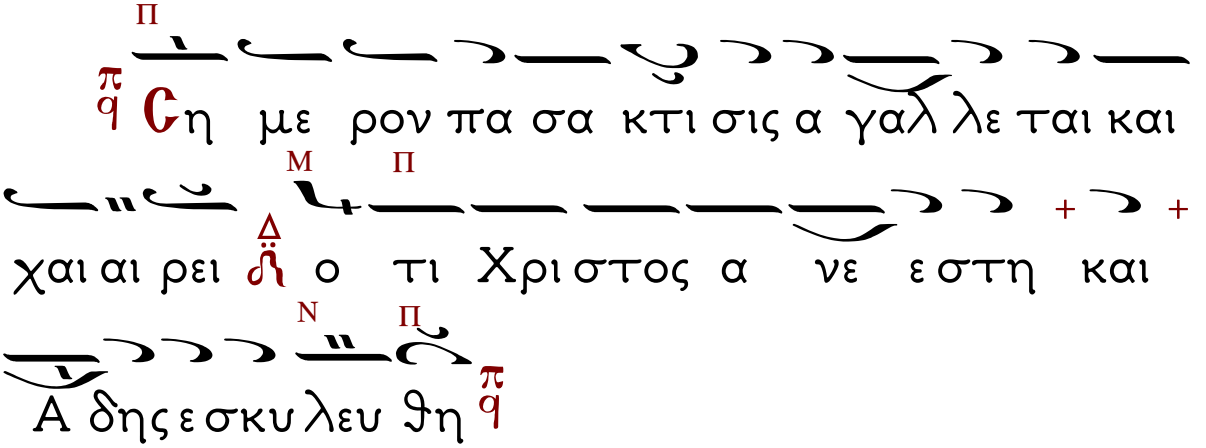

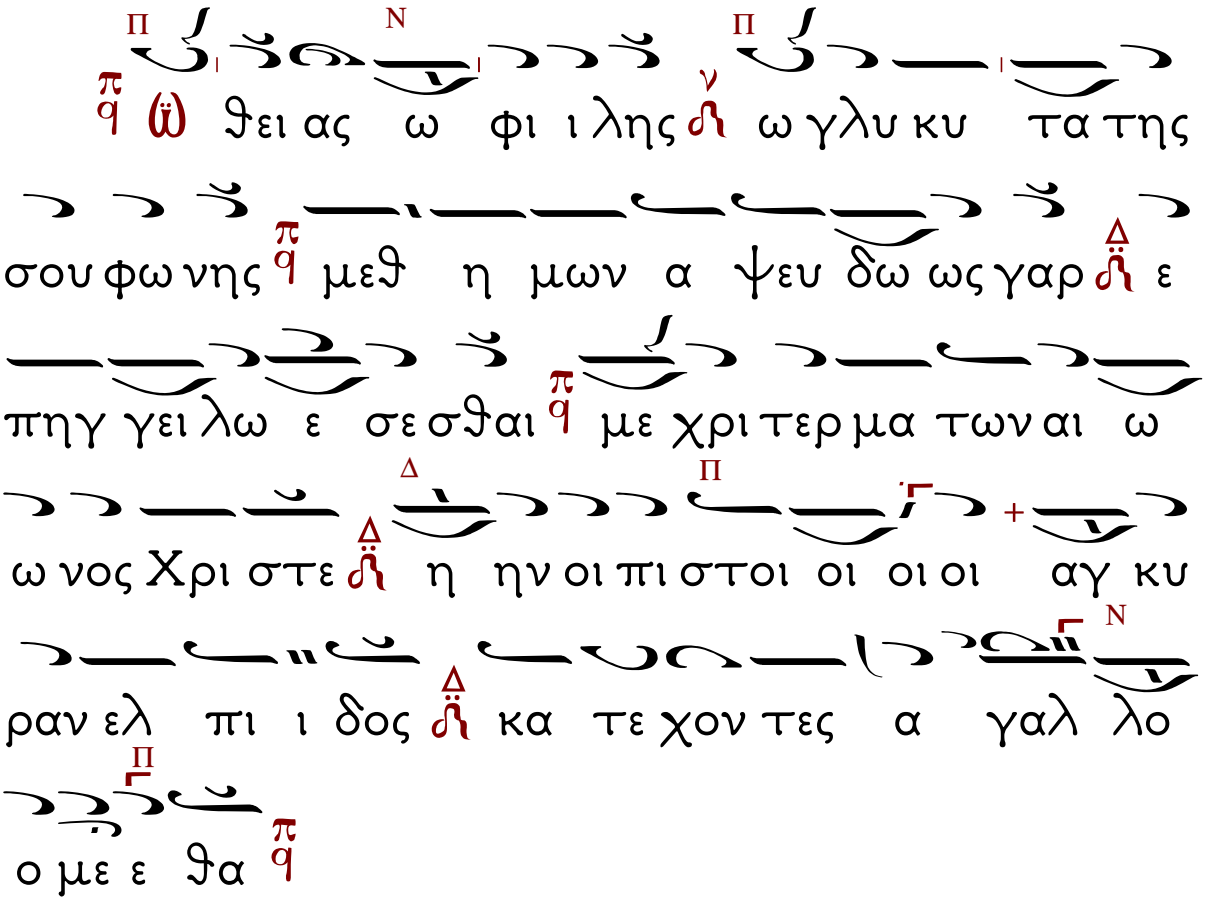
Ὦ θει ας ω φι ι λης ω γλυ κυ τα της
σου φω νης μεθ η μων α ψευ δω ως γαρ ε
πηγ γει λω ε σε σθαι με χρι τερ μα των αι ω
ω νος Χρι στε η ην οι πι στοι οι οι οι αγ κυ
ραν ελ πι ι δος κα τε χον τες α γαλ λο
ο με ε θα
Δόξα Πατρὶ καὶ Υἱῷ καὶ Ἁγίῳ Πνεύματι.
Μεγάλυνον, ψυχή μου, τῆς τρισυποστάτου καὶ ἀδιαιρέτου θεότητος τὸ κράτος.
Ὦ Πάσχα τὸ μέγα, καὶ ἱερώτατον Χριστέ, ὦ σοφία καὶ Λόγε, τοῦ Θεοῦ καὶ δύναμις, δίδου ἡμῖν ἐκτυπώτερον, σοῦ μετασχεῖν, ἐν τῇ Ἀνεσπέρῳ ἡμέρᾳ τῆς βασιλείας σου.
Δο ξα Πα τρι και Υι ω και Α γι ω
Πνευ μα τι

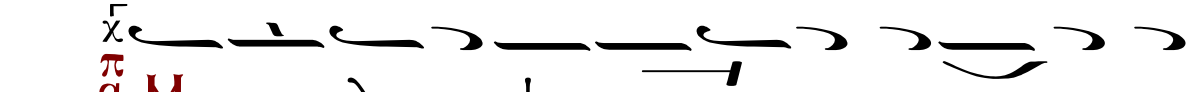

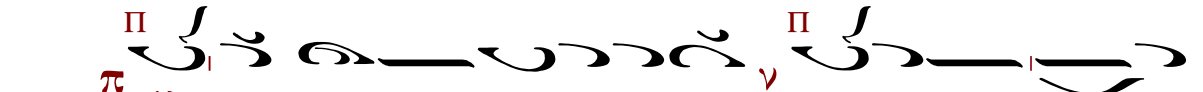

Καὶ νῦν καὶ ἀεὶ καὶ εἰς τοὺς αἰῶνας τῶν αἰώνων. Ἀμήν.

Χαῖρε, Παρθένε, χαῖρε, χαῖρε εὐλογημένη, χαῖρε δεδοξασμένη, σὸς γὰρ Υἱὸς ἀνέστη τριήμερος ἐκ τάφου.

Ὦ Πάσχα τὸ μέγα, καὶ ἱερώτατον Χριστέ, ὦ σοφία καὶ Λόγε, τοῦ Θεοῦ καὶ δύναμις, δίδου ἡμῖν ἐκτυπώτερον, σοῦ μετασχεῖν, ἐν τῇ Ἀνεσπέρῳ ἡμέρᾳ τῆς βασιλείας σου.

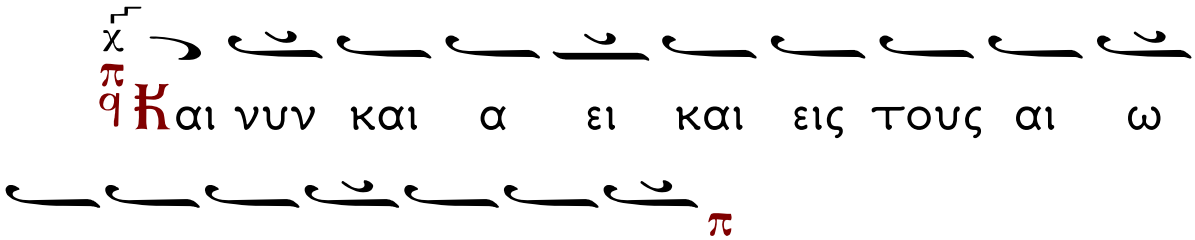

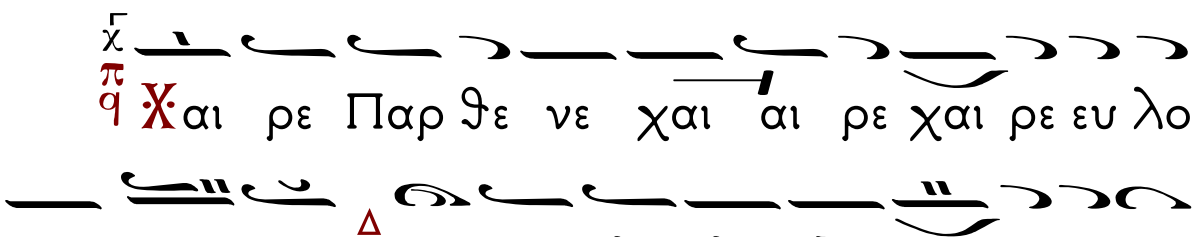

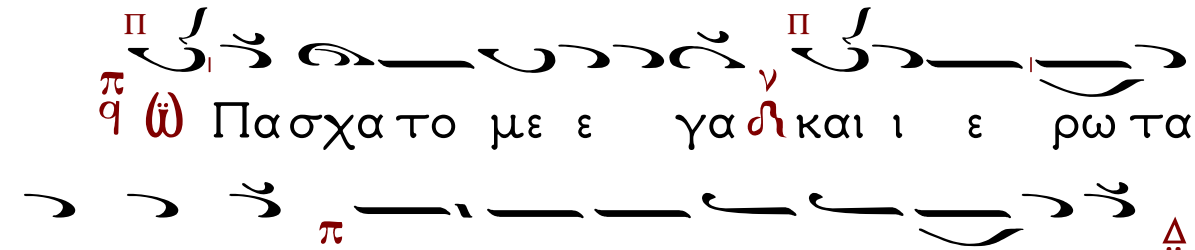

τε ρον σου ου με τα σχει ει ει ειν εν τη α

νε σπε ε ρω η με ρα της βα σι λει ει

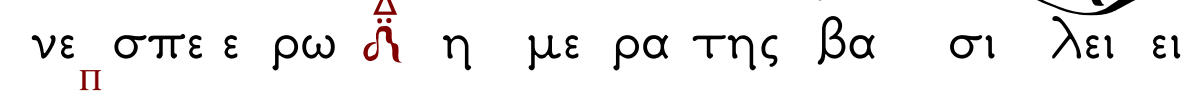
α ας σου

Καταβασία

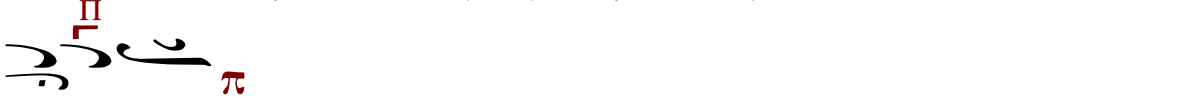
Ο Αγ γε λος ε βο ο α τη Κε

χα ρι τω με ε νη Α γνη Παρ θε νε χαι αι ρε

και πα λιν ε ρω χαι αι ρε ο σος Υι ος α

νε εστη τρι η με ρος εκ τα φου

Φω τι ζου φω τι ζου η νε α Ι ε

ρου σα λημ η γαρ δο ξα Κυ ρι ι ου ε πι

σε α νε τει λε χο ρευ ε νυν και α γα αλ λου

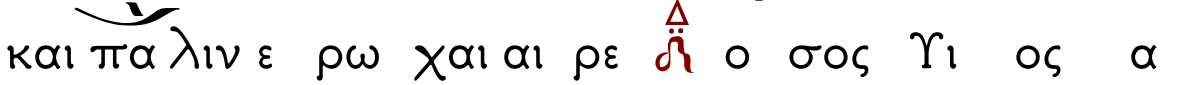
Σι ων συ υ δε α γνη τερ που Θε ο το ο

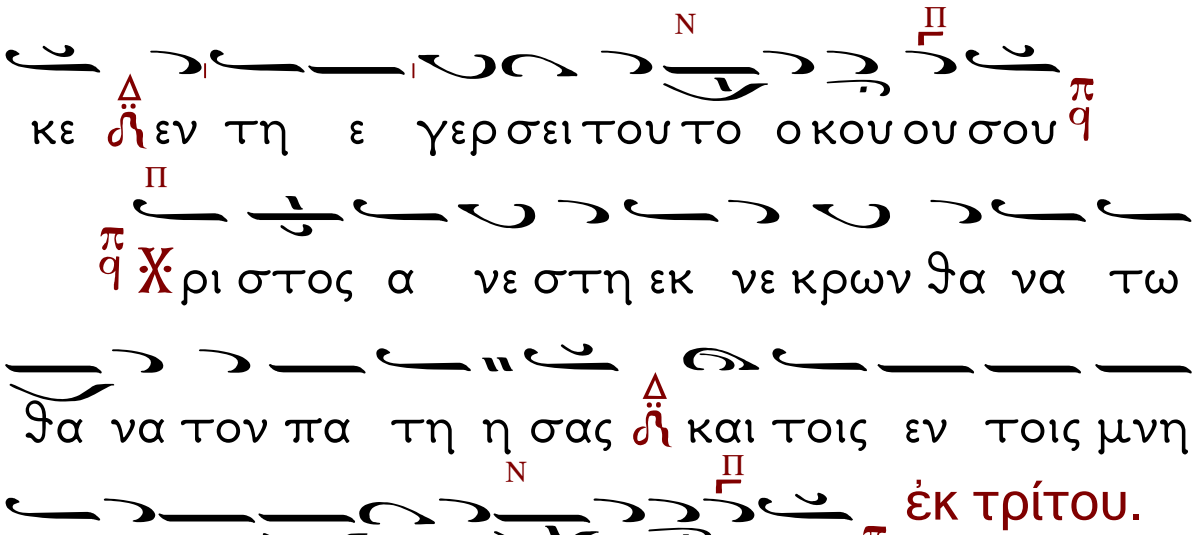
κε εν τη ε γερσει του το ο κου ου σου
Χρι στος α νε στη εκ νε κρων θα να τω
θα να τον πα τη η σας και τοις εν τοις μνη
μα σι ζω ην χα ρι σα α με ε νος
Ἀ να στας ο Ι η σους α πο του τα φου
κα θως προ ει ει πεν ε δω κεν η μιν την
αι ω νι ον ζω ην και με γα ε λε ο ο ος

ἐκ τρίτου.

Ἱερεύς: Ἔτι καὶ ἔτι, ἐν εἰρήνῃ τοῦ Κυρίου δεηθῶμεν.

Ὁ Χορὸς: Κύριε, ἐλέησον.

Ἱερεύς: Ἀντιλαβοῦ, σῶσον, ἐλέησον καὶ διαφύλαξον ἡμᾶς, ὁ Θεός, τῇ Σῇ χάριτι.

Ὁ Χορὸς: Κύριε, ἐλέησον.

Ἱερεύς: Τῆς Παναγίας, ἀχράντου, ὑπερευλογημένης, ἐνδόξου, Δεσποίνης ἡμῶν, Θεοτόκου καὶ ἀειπαρθένου Μαρίας [Ὑπεραγία Θεοτόκε σῶσον ἡμᾶς], μετὰ πάντων τῶν Ἁγίων μνημονεύσαντες, ἑαυτοὺς καὶ ἀλλήλους, καὶ πᾶσαν τὴν ζωὴν ἡμῶν Χριστῷ τῷ Θεῷ παραθώμεθα.

Ὁ Χορὸς: Σοί, Κύριε.

Ἱερεύς: Ὅτι σὲ αἰνοῦσι πᾶσαι αἱ Δυνάμεις τῶν οὐρανῶν, καὶ σοὶ τὴν δόξαν ἀναπέμπουμεν, τῷ Πατρὶ καὶ τῷ Υἱῷ καὶ τῷ Ἁγίῳ Πνεύματι, νῦν καὶ ἀεὶ καὶ εἰς τοὺς αἰῶνας τῶν αἰώνων.

Ὁ Χορὸς: Ἀμήν.

Ἐξαποστειλάριον.

Ἦχος Δι

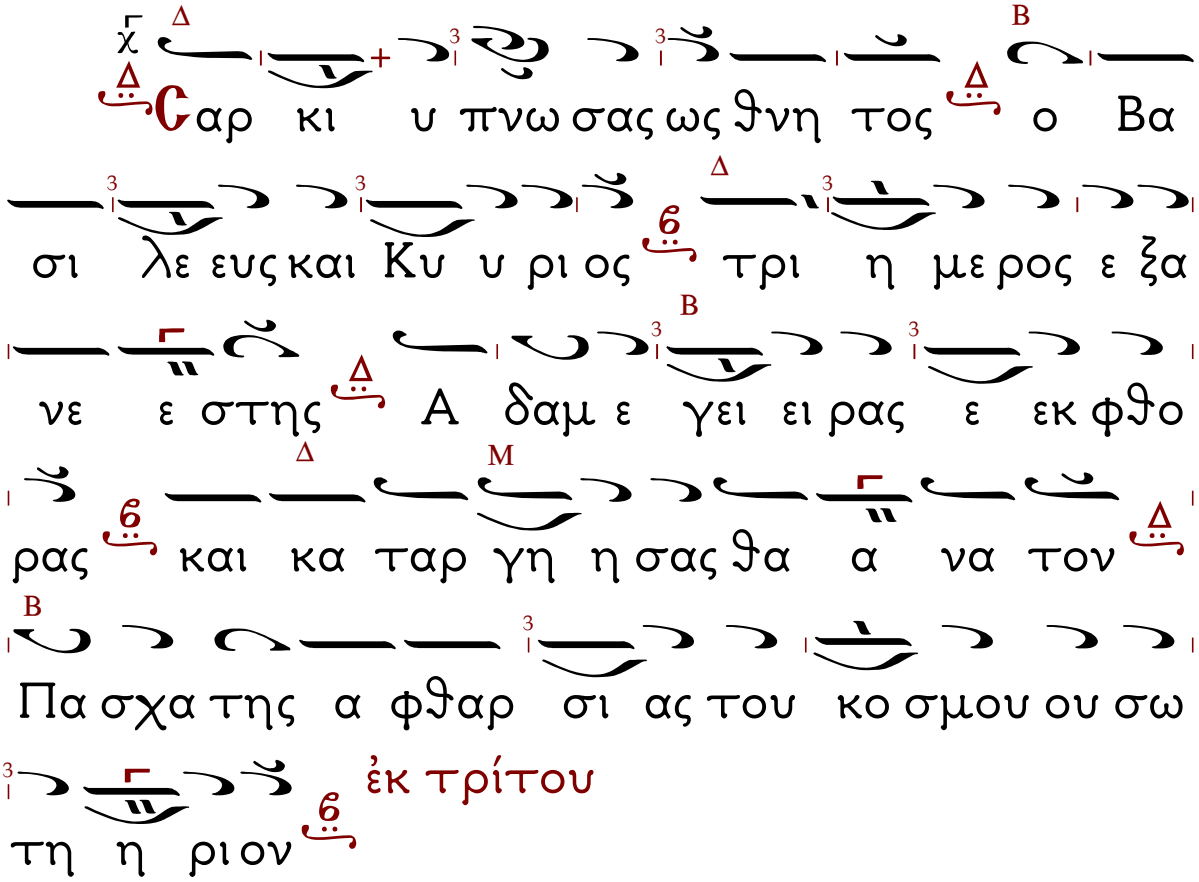

Εἰς τοὺς αἴνους.

Ἦχος λ ἡ Νη

Πα α α σα πνο η αι νε ε σα α τω ω

τον Κυ υ υ υ υ ρι ι ι ι ον αι

νει ει τε το ον Κυ υ ρι ι ον εκ τω

ω ω ω ων ου ρα νω ω ων αι αι νει

ει ει τε α αυ το ον ε ε εν τοι οι οι οις υ

ψι ι στοις σοι πρε ε πει ει υ υμνος τω

ω ω ω ω Θε ε ε ε ω

Στίχ. Αἰ νει ει ει τε αυ τον

πα α α α αν τες οι Α αγ γε λοι οι οι

α α α αυ του αι νει ει ει ει τε αυ τον

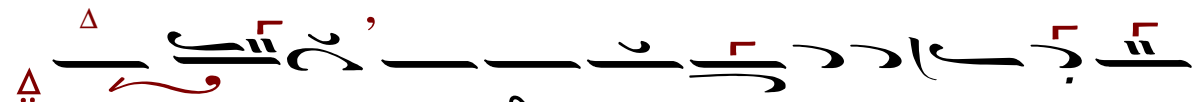

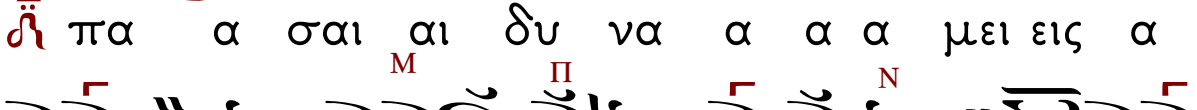

Σπ/χ.

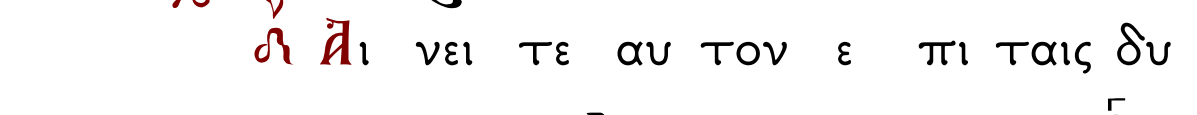

Κύριε, εἰ καὶ κριτηρίῳ παρέστης, ὑπὸ Πιλάτου κρινόμενος, ἀλλ’ οὐκ ἀπελείφθης τοῦ θρόνου, τῷ Πατρὶ συγκαθεζόμενος, καὶ ἀναστὰς ἐκ νεκρῶν, τὸν κόσμον ἠλευθέρωσας, ἐκ τῆς δουλείας τοῦ ἀλλοτρίου, ὡς οἰκτίρμων καὶ Φιλάνθρωπος.

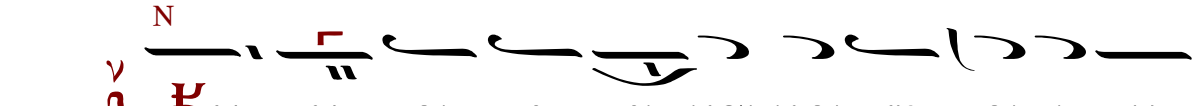

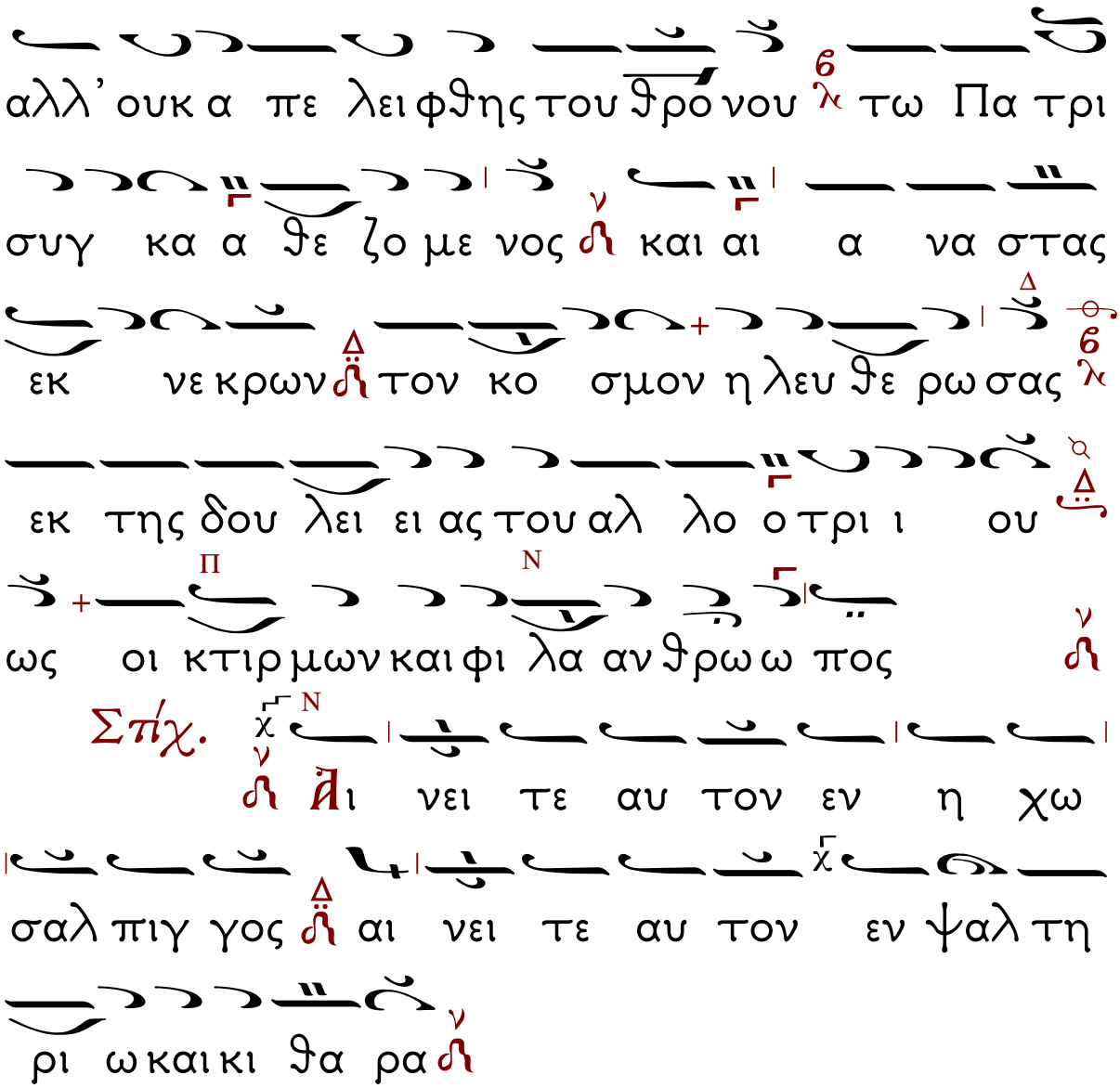

Κύριε, εἰ καὶ ὡς νεκρὸν ἐν μνημείῳ, Ἰουδαῖοι σε κατέθεντο, ἀλλ' ὡς Βασιλέα ὑπνοῦντα, στρατιῶταί σε ἐφύλαττον· καὶ ὡς ζωῆς θησαυρόν, σφραγῖδι ἐσφραγίσαντο, ἀλλὰ ἀνέστης καὶ παρέσχες, ἀφθαρσίαν ταῖς ψυχαῖς ἡμῶν.

Κυ ρι ε ει και ως νε κρο ον

εν μνη μει ω Ι ου δαι οι σε ε κα τε θεν

το αλλ ως βα σι λε α υ πνοῦν τα στρα

τι ω ται σε ε ε φυλ ατ τον και ως ζω

η ης θη σαυ ρον σφρα γι δι ε σφρα γι σαν

το αλ λα α νε στης και πα ρε ε σχες

α φθαρ σι αν ταις ψυ χαι αις η η μων

Αι νει τε αυ τον εν τυμ πα νω και χο

ρω αι νει τε αυ τον εν χορ δαι αις και ορ

γα νω

Κύριε, ὅπλον κατὰ τοῦ διαβόλου, τὸν Σταυρόν σου ἡμῖν δέδωκας· φρίττει γὰρ καὶ τρέμει, μὴ φέρων καθορᾶν αὐτοῦ τὴν δύναμιν, ὅτι νεκροὺς ἀνιστᾷ καὶ θάνατον κατήργησε· διὰ τοῦτο προσκυνοῦμεν, τὴν Ταφήν σου καὶ τὴν Ἔγερσιν.

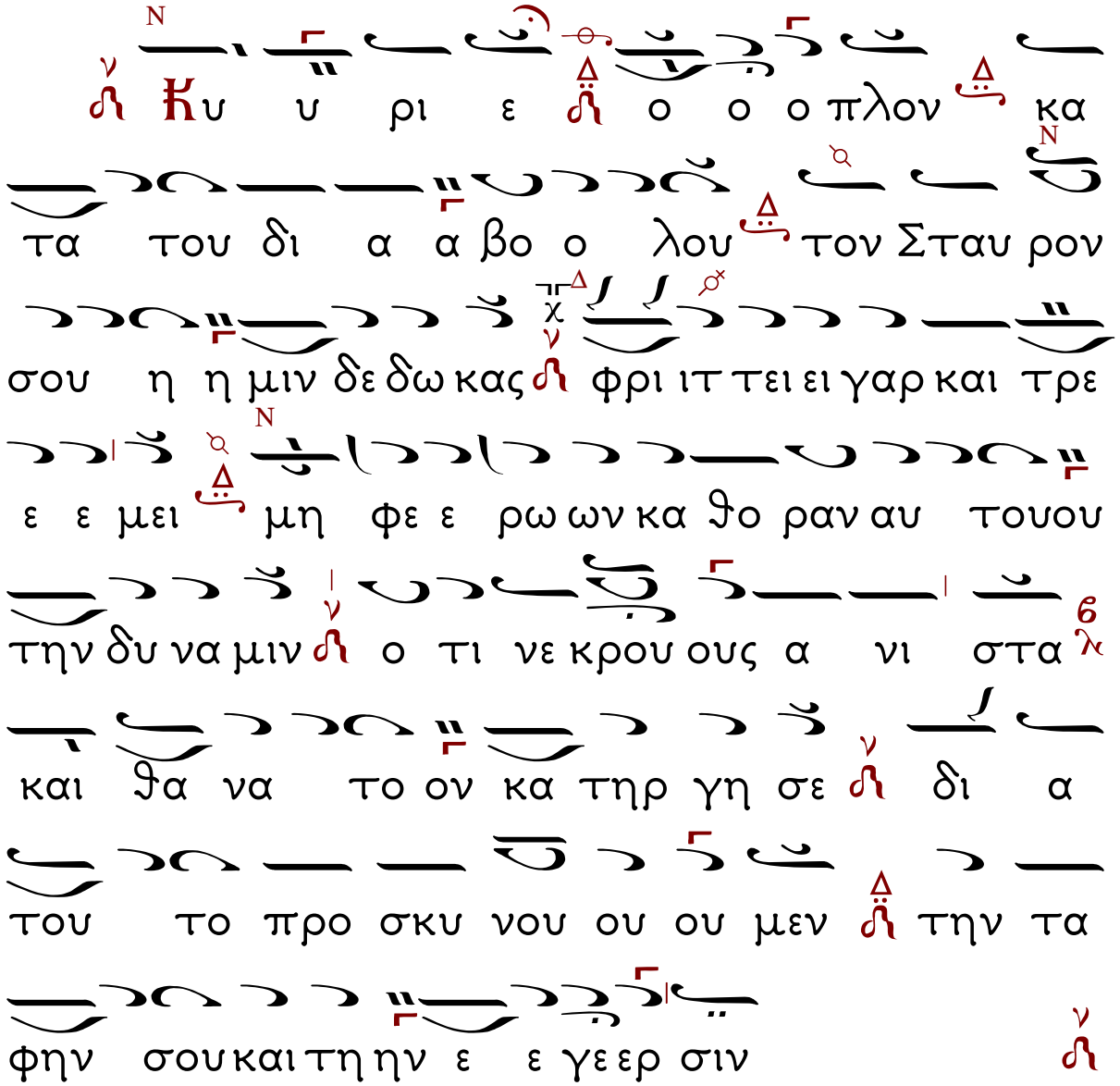

Ἀι νει τε αυ τον εν κυμ βα λοις ευ η

χοις αι νει τε αυ τον εν κυμ βα λοις α λα

λαγ μου πα σα πνο η αι νε σα α α τω τον

Κυ ρι ον

Ὁ Ἄγγελός σου Κύριε, ὁ τὴν Ἀνάστασιν κηρύξας, τοὺς μὲν φύλακας ἐφόβησε, τὰ δὲ Γύναια ἐφώνησε λέγων· Τί ζητεῖτε τὸν ζῶντα μετὰ τῶν νεκρῶν, ἀνέστη Θεὸς ὤν, καὶ τῇ οἰκουμένῃ ζωὴν ἐδωρήσατο.

Ο Αγ γε λος σου Κυ ρι ε ο την

Α να στα σιν κη ρυ ξας τους μεν φυ λα

κας ε φο βι σε τα δε γυ ναι α ε φω ω

νη σε λε γων τι ζη τει τε τον ζων τα με τα α

των νε κρων α νε στη η Θε ος ων και τη

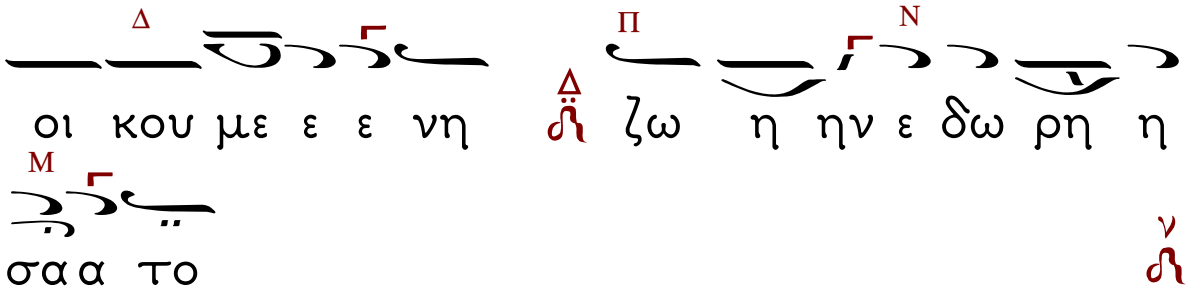
Δ
Π
Ν
οι κου με ε ε νη
ζω η ην ε δω ρη η
Μ
σα α το

Εἶτα τὰ Σπχηρὰ τοῦ Πάσχα.

Ἦχος λ̇ π̇ ϥ̈

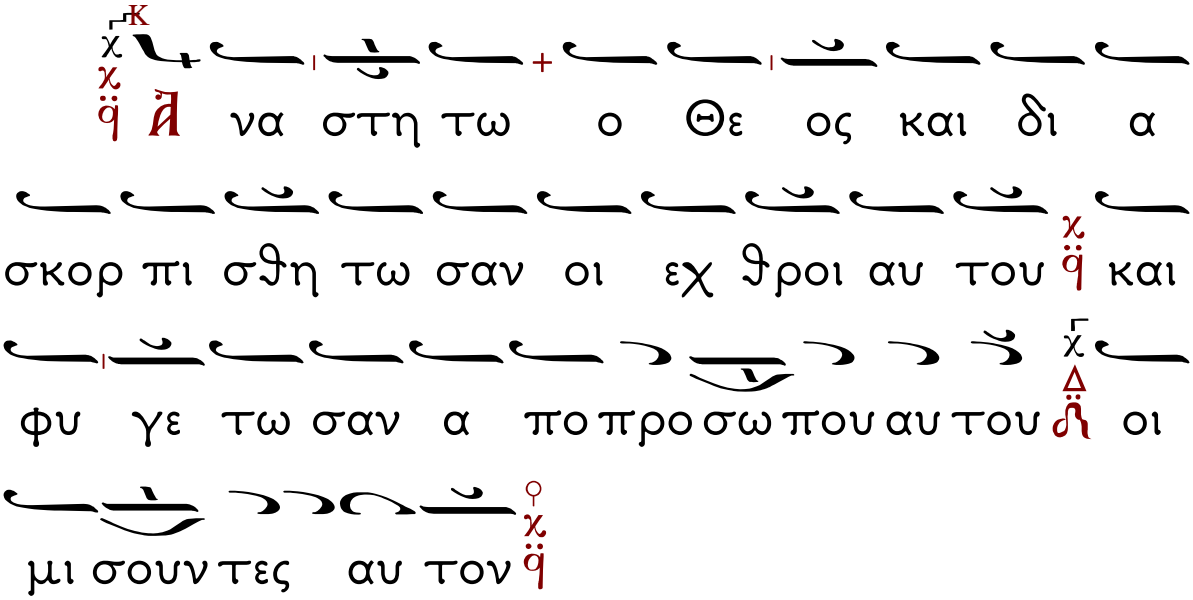

Πάσχα ἱερὸν ἡμῖν σήμερον ἀναδέδεικται, Πάσχα καινόν, Ἅγιον, Πάσχα μυστικόν, Πάσχα πανσεβάσμιον, Πάσχα Χριστὸς ὁ λυτρωτής, Πάσχα ἄμωμον, Πάσχα μέγα, Πάσχα τῶν πιστῶν, Πάσχα, τὸ πύλας ἡμῖν τοῦ Παραδείσου ἀνοῖξαν, Πάσχα, πάντας ἁγιάζον πιστούς.

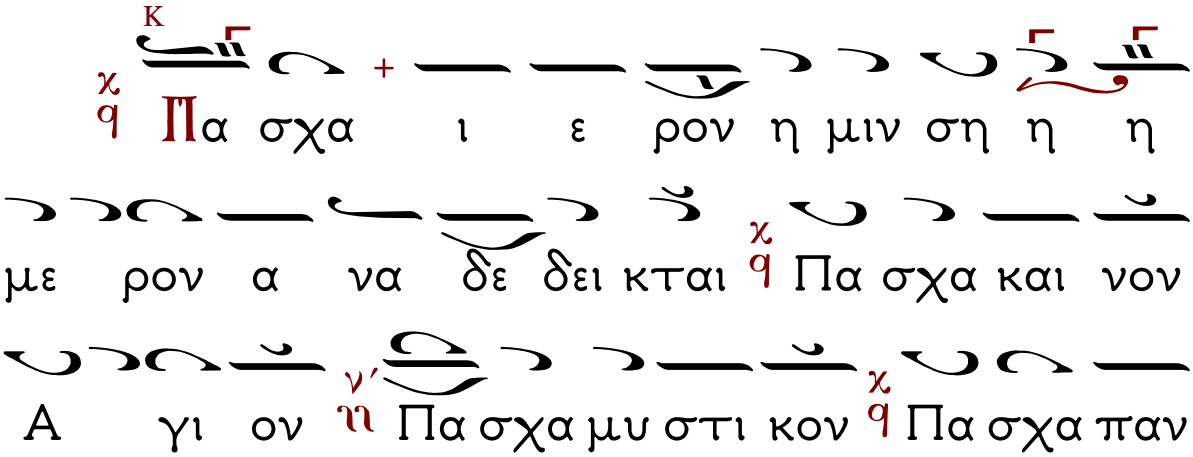

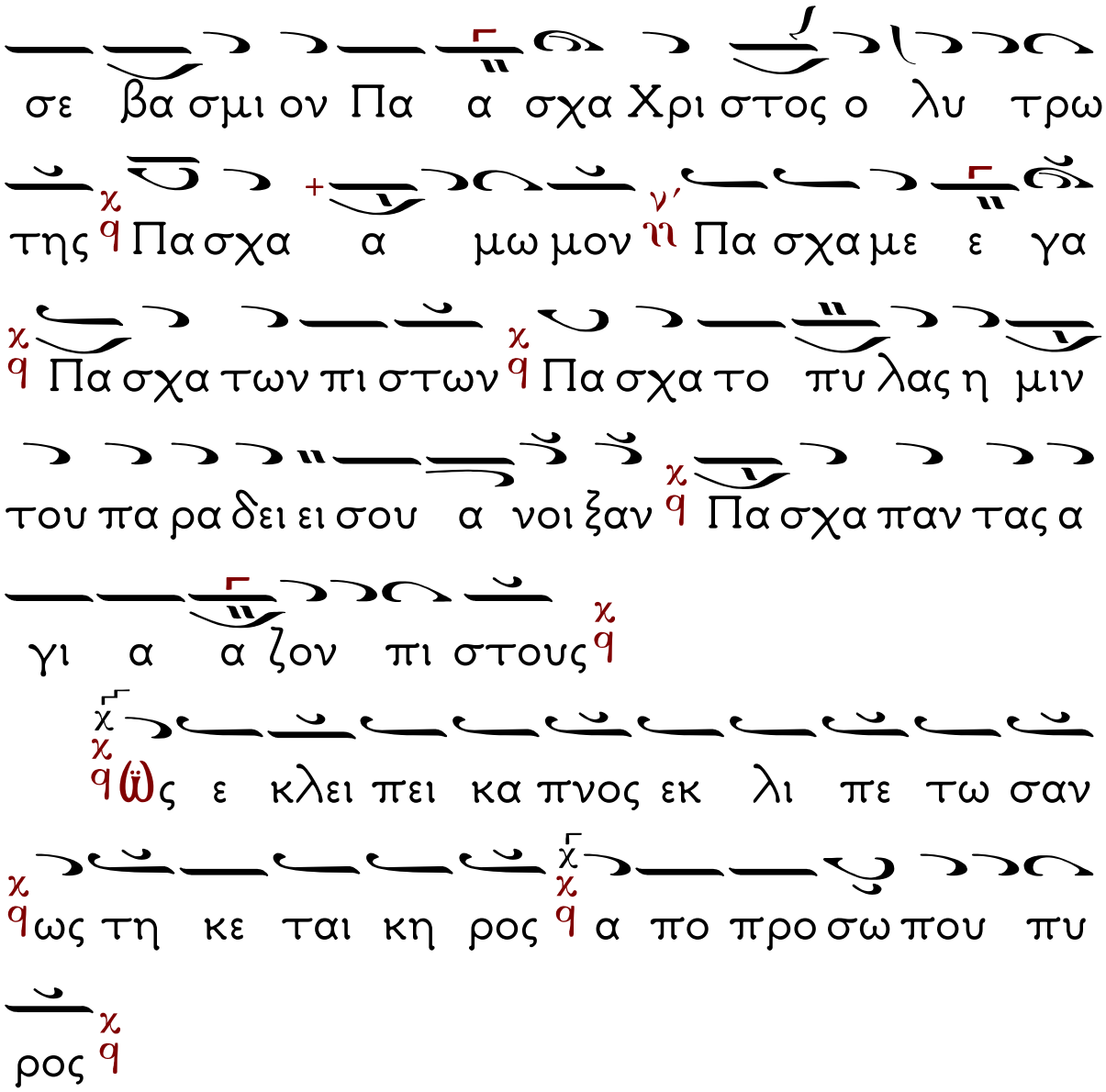

Δεῦτε ἀπὸ θέας Γυναῖκες εὐαγγελίστριαι, καὶ τῇ Σιὼν εἴπατε· Δέχου παρ᾽ ἡμῶν χαρᾶς εὐαγγέλια, τῆς Ἀναστάσεως Χριστοῦ, τέρπου, χόρευε, καὶ ἀγάλλου Ἱερουσαλήμ, τὸν Βασιλέα Χριστόν, θεασαμένη ἐκ τοῦ μνήματος, ὡς νυμφίον προερχόμενον.

Δευ τε α πο θε ας Γυ ναι κες ευ αγ γε

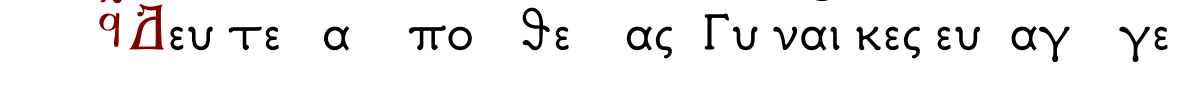

λι στρι αι και τη Σι ων ει πα τε δε χου παρ

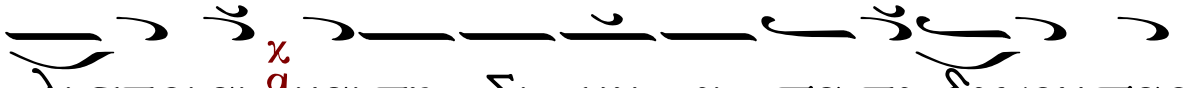

η μων χα ρας ευ αγ γε λι α της Α να στα

σε ως Χρι στου τερ που χο ρευ ε ϊ και α

γα αλ λου Ι ε ρου σα λημ τον Βα σι

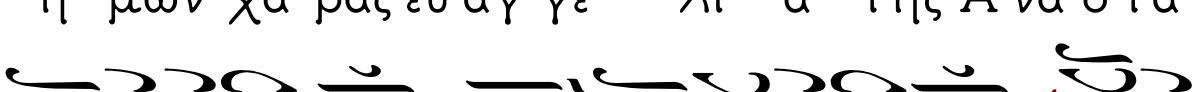

λε α Χρι στον θε α σα με νη εκ του

μνη μα τος ως νυμ φι ον προ ερ χο με ε

νον

Ου τως α πο λουν ται οι α μαρ τω

λοι α πο προ σω που του Θε ου και οι δι

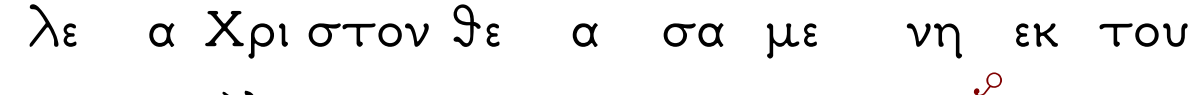

και οι ευ φραν θη τω σαν

Αἱ Μυροφόροι γυναῖκες, ὄρθρου βαθέος, ἐπιστᾶσαι πρὸς τὸ μνῆμα τοῦ Ζωοδότου, εὗρον Ἄγγελον, ἐπὶ τὸν λίθον καθήμενον, καὶ αὐτὸς προσφθεγξάμενος, αὐταῖς οὕτως ἔλεγε· Τί ζητεῖτε τὸν ζῶντα μετὰ τῶν νεκρῶν; τί θρηνεῖτε τὸν ἄφθαρτον ὡς ἐν φθορᾷ; ἀπελθοῦσαι κηρύξατε, τοῖς αὐτοῦ Μαθηταῖς.

χ ϥ Ἀι Μυ ρο φο ροι γυ ναι κες ο ορ ϑρου βα

ϑε ε ος ν′ ϩ ε πι στα σαι προς το μνη η μα του

Ζω ο δο του χ ϥ ευ ρον Ἀγ γε λον ε πι τον λι

ϑον κα ϑη με νον χ ϥ και αυ τος προσ φϑεγ ξα

με νος αυ ταις ου τως ε λε γε χ ϥ τι ι ζη τει τε ζ′ ϫ

τον ζων τα με τα α των νε κρων χ ϥ τι ι ϑρη νει τε

ζ′ ϫ τον α φϑαρ τον ως εν φϑο ρα χ ϥ α πελ ϑου ου

σαι κη ρυ ξα τε χ ϥ τοις αυ του ου Μα ϑη

ταις

Ἀυ τη η η με ρα ην ε ποι η

σεν ο Κυ ρι ος α γαλ λι α σω με θα

και ευ φραν θω μεν εν αυ τη

Πάσχα τὸ τερπνόν, Πάσχα Κυρίου, Πάσχα, Πάσχα πανσεβάσμιον ἡμῖν ἀνέτειλε, Πάσχα, ἐν χαρᾷ ἀλλήλους περιπτυξώμεθα, ὦ Πάσχα λύτρον λύπης· καὶ γὰρ ἐκ τάφου σήμερον ὥσπερ ἐκ παστοῦ, ἐκλάμψας Χριστός, τὰ Γύναια χαρᾶς ἔπλησε λέγων· Κηρύξατε Ἀποστόλοις.

Πα σχα το τερ πνον Πα σχα Κυ ρι ου Πα

σχα Πα σχα παν σε βα σμι ον η μιν α νε τει

λε Πα σχα εν χα ρα αλ λη λους πε ρι πτυ

ξω με θα ω ω ω ω Πα σχα λυ τρον λυ πης

χ
και γαρ εκ τα φου ση με ρον χ ω σπερ εκ πα

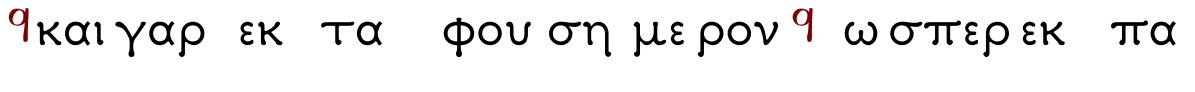
στου εκ λαμ ψας Χρι στος τα Γυ ναι α χα ρας ε

πλη σε λε γων χ κη ρυ υ ξα τε Α πο στο ο

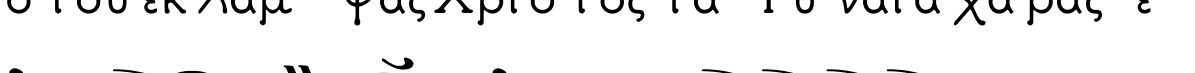
ο ο ο λοις χ

Ἦχος λ π ϙ Πα

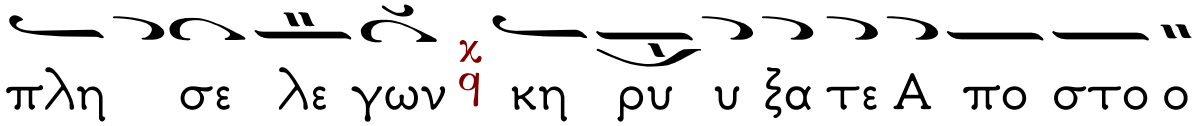
π ϙ Δο ξα Πα τρι και Υι ω Δ και

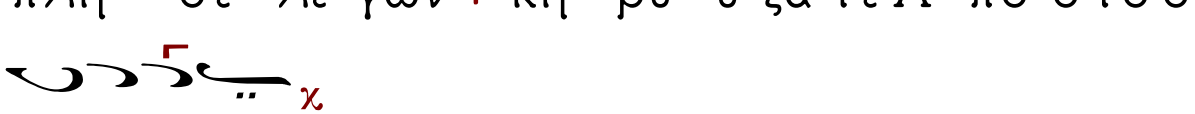
Α γι ι ω ω ω Πνε ε μα α α τι

ι ι ι π ϙ

π ϙ Κ και νυ υ υ υ υν και α ει χ ϙ και εις

τους αι αι ω ω ω νας Δ των αι ω ω ω νω

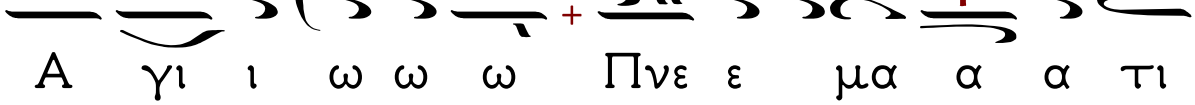
ων Α α α μην π ϙ

π ϙ Δ να στα α σε ως η με ε ε ε

ρα χ και λαμ πρυν θω ω ω με ε εν τη πα α

νη γυ υ υ υ ρει χ και αλ λη η η η

η η λους πε ρι ι πτυ ξω ω ω ω ω

με ε ε ε θα π ει πω με ε ε εν α δελ

φοι χ και τοις μι σου ου ου σι ιν η η η

μας Δ συγ χω ρη η σω ω μεν Δ πα α α αν

τα α τη Α α να στα α α α σει π και αι

ου ου τω ω βο η η η η σω ω ω ω μεν χ

Χρι στος α νε στη η εκ νε ε κρω ω ων ν΄

θα να α τω ω θα α α να το ον πα τη

η η η σας χ και τοις ε εν τοις μνη η μα α

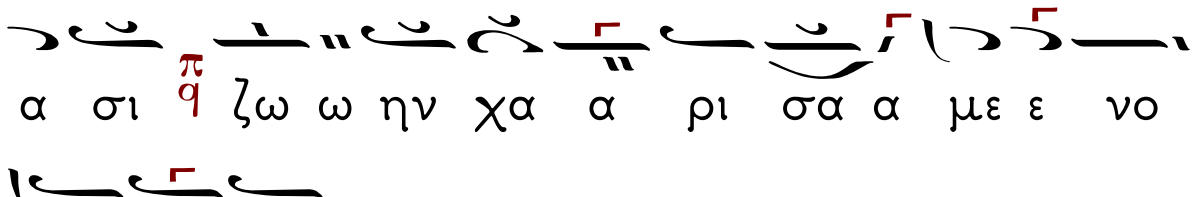
α σι ζω ω ην χα α ρι σα α με ε νο
ο ο ος

Χρι στο ος α νε ε στη η ε εκ νε
κρω ω ων θα να α τω θα α να α το ο ον
πα τη η η σα α α ας και αι τοι οις εν
τοι οις μνη η μα α α σι ζω ω ην χα ρι
σα α α με νο ος

Τὸ τρίτον.

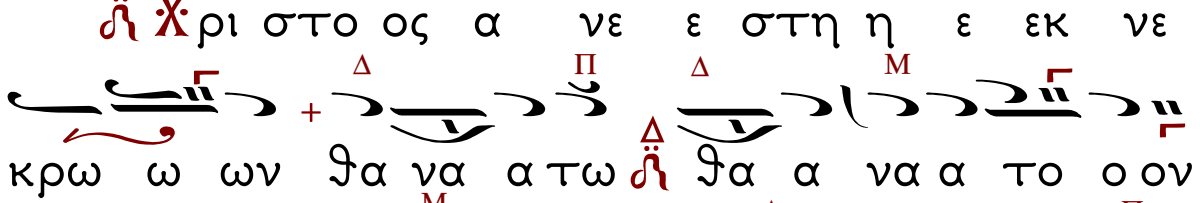
Χρι στο ος α νε ε στη η ε εκ
νε κρω ω ων θα να α τω θα α να α το
ο ον πα τη η η σα α α ας και αι τοι οις
εν τοι οις μνη η μα α α σι ζω ω ην χα ρι

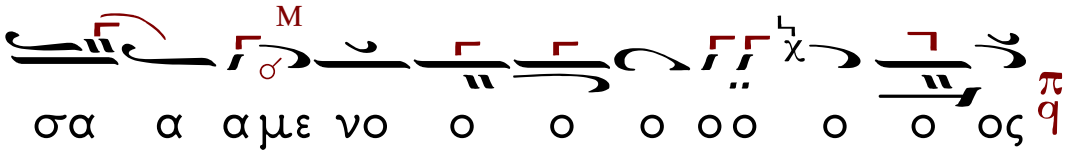
Μ
σα α αμε νο ο ο ο οο ο ο ος

Καὶ ἄρχεται ἡ Θεία Λειτουργία.

ΙΕΡΕΥΣ: Εὐλογημένη ἡ Βασιλεία τοῦ Πατρὸς καὶ τοῦ Υἱοῦ καὶ τοῦ Ἁγίου Πνεύματος,

νῦν καὶ ἀεὶ καὶ εἰς τοὺς αἰῶνας τῶν αἰώνων.

ΑΝΑΓΝΩΣΤΗΣ: Ἀμήν.

ὁ Ἱερεὺς κρατῶν τὸ τρίκηρον ἀνημμένον καὶ θυμιατόν, θυμιᾷ πρὸ τῆς ἁγίας Τραπέζης ψάλλων τὸ:

Ἦχος λ π ϙ Πα

Χρι στο ος α νε ε στη η ε εκ νε

κρω ω ων θα να α τω θα α να α το ο ον

πα τη η η σα α α ας και αι τοι οις εν

τοι οις μνη η μα α α σι οἱ χοροί ζω ω ην χα

ρι σα α α με νο ος

Λέγεται δὲ τοῦτο τρὶς ὑπὸ τοῦ Ἱερέως,
(τὴν κατάληξην ζωὴν χαρισάμενος ψάλλουσιν οἱ χοροί).

Εἶτα λέγει ὁ Ἱερεὺς ἢ ὁ Διάκονος τοὺς ἑπομένους Στίχους καθ' ἕκαστον δὲ Στίχον ψάλλεται ὁμοίως ὑπὸ τῶν Χορῶν τὸ Χριστός Ἀνέστη.

Στίχ. α΄. Ἀναστήτω ὁ Θεός, καὶ διασκορπισθήτωσαν οἱ ἐχθροὶ αὐτοῦ, καὶ φυγέτωσαν ἀπὸ προσώπου αὐτοῦ οἱ μισοῦντες αὐτόν.

Στίχ. β΄. Ὡς ἐκλείπει καπνός, ἐκλιπέτωσαν, ὡς τήκεται κηρὸς ἀπὸ προσώπου πυρός.

Στίχ. γ΄. Οὕτως ἀπολοῦνται οἱ ἁμαρτωλοὶ ἀπὸ προσώπου τοῦ Θεοῦ, καὶ οἱ δίκαιοι εὐφρανθήτωσαν.

Στίχ. δ΄. Αὕτη ἡ ἡμέρα ἣν ἐποίησεν ὁ Κύριος, ἀγαλλιασώμεθα καὶ εὐφρανθῶμεν ἐν αὐτῇ.

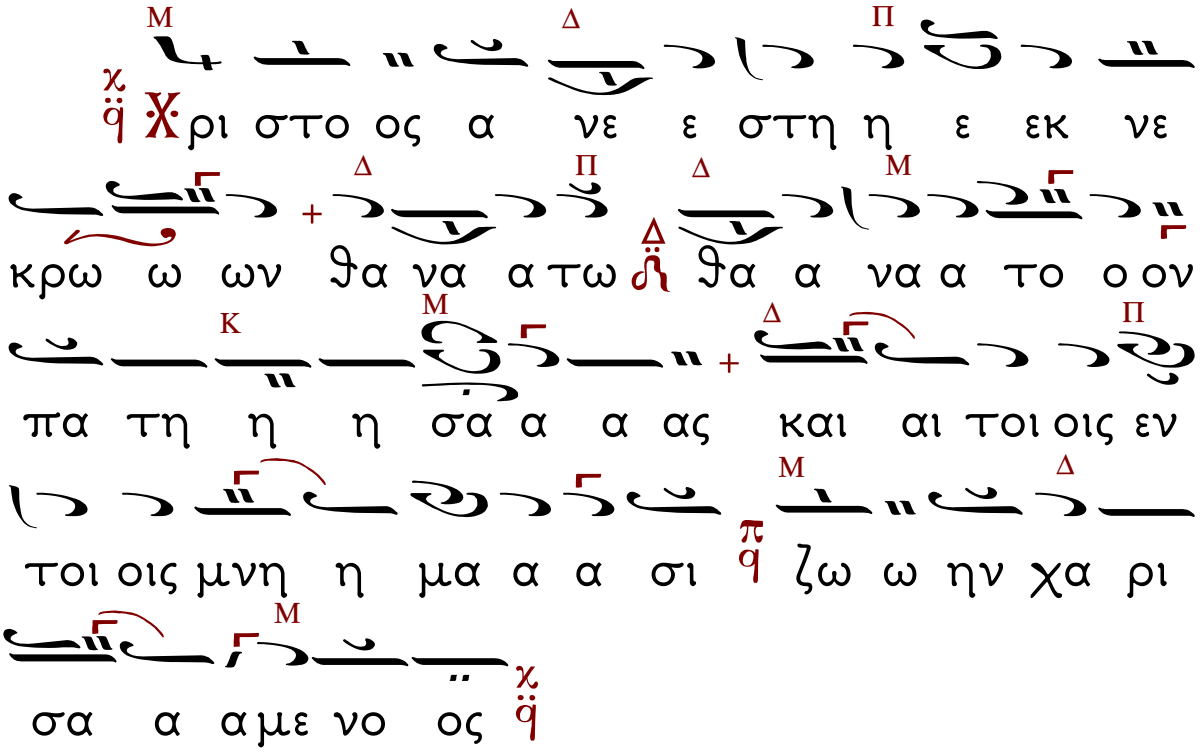

Δόξα... Χριστὸς ἀνέστη...

Καὶ νῦν... Χριστὸς ἀνέστη...

Εἶτα ὁ Ἱερεύς, γεγονωτέρᾳ φωνῇ

Χριστὸς ἀνέστη ἐκ νεκρῶν, θανάτῳ θάνατον πατήσας...

Ὁ Χορὸς : **Κ**αὶ τοῖς ἐν τοῖς μνήμασι ζωὴν **χαρισάμενος.**

Εἰς τὴν Θείαν Λειτουργίαν.

ΚΥΡΙΕ ΕΛΕΗΣΟΝ

Ἦχος πλ. Νη

1. Κυ ρι ε ε λε ε η σον
2. Κυ ρι ε ε λε ε ε η σον
3. Κυ ρι ε ε λε ε ε η σον
4. Κυ ρι ε ε λε ε ε η σον
5. Κυ ρι ε ε λε ε ε η σον
6. Κυ ρι ε ε λε ε ε ε η σον

ΕΤΕΡΑ.

1. Κυ ρι ε ε λε ε ε η η σον
2. Κυ ρι ε ε ε λε ε ε η η σον
3. Κυ ρι ε ε λε η η σον

4. Κυ ρι ε ε ε λε η σο ο ον

5. Κυ ρι ε ε λε ε η σον

6. Κυ ρι ε ε λε ε ε η σον

7. Κυ ρι ε ε λε η σον

8. Κυ ρι ε ε λε η σον

9. Κυ ρι ε ε λε η σον

10. Κυ ρι ε ε λε ε η σον

11. Κυ ρι ε ε λε ε ε η σον

12. Σοι Κυ ρι ε

Ἀντίφωνον α΄.

Ἦχος Δι

Σπ/χ. α΄. Ἀ λα λα ξα τε τω Κυ ρι ω πα σα η γη

Ταις πρε σβει αις της Θε ο το κου Σω τερ σω σον η μας

Σπ/χ. β΄. Ψα λα τε δη τω ο νο μα τι αυ του δο τε δο ξαν εν αι νε σει αυ του

Ταις πρε σβει αις της Θε ο το κου Σω τερ σω σον η μας

Σπ/χ. γ΄. Ει πα τε τω Θε ω ως φο

βε ρα τα ερ γα σου εν τω πλη θει της δυ

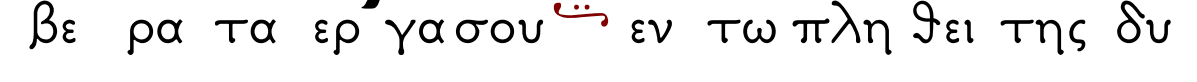
να με ως σου ψευ σον ται σε οι εχ θροί

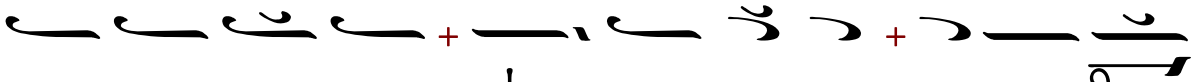
σου

Ταις πρε σβει αις της Θε ο το κου Σω

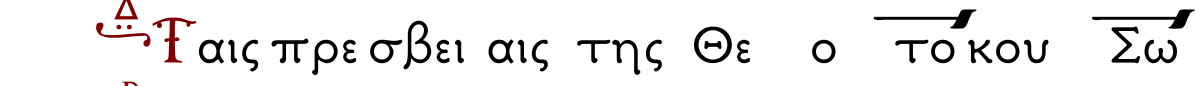
τερ σω σον η μας

Σπ/χ. δ'.

Πα σα η γη προ σκυ νη σα

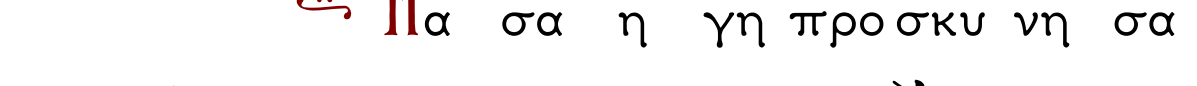
τω σαν σοι και ψα λα τω σαν σοι ψα λα

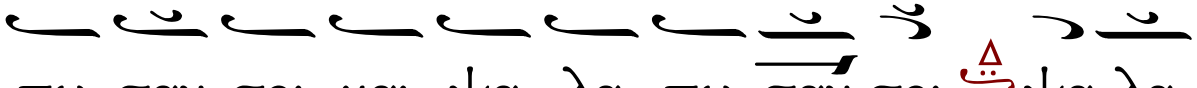
τω σαν δη τω ο νο μα τι σου Υ ψι

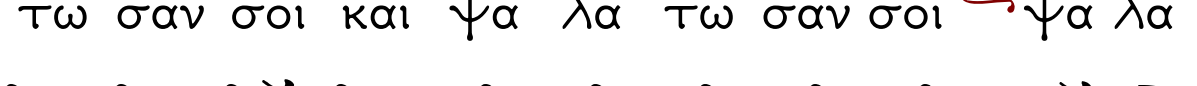
στε

Ταις πρε σβει αις της Θε ο το κου Σω

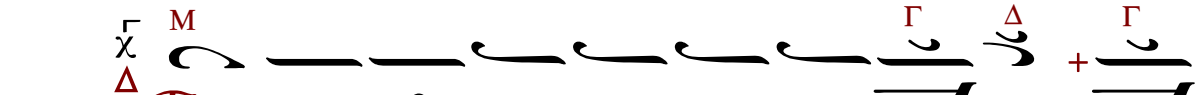
τερ σω σον η μας

Δόξα... Καὶ νῦν...

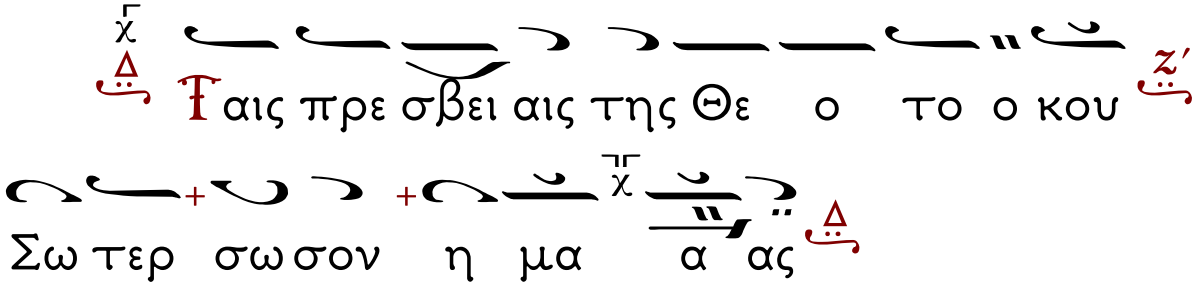

Ἀντίφωνον β'.

Σπχ. α'.

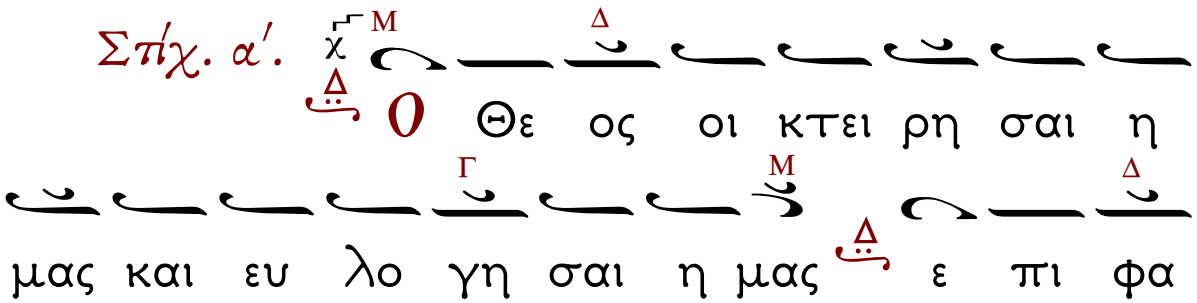

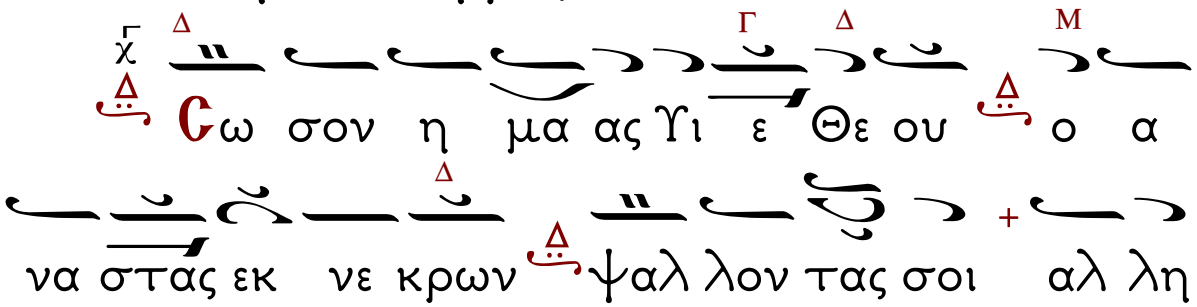

Σπ/χ. β'. χ Μ Δ Ρ ου γνω ναι εν τη γη την ο

Γ Δ Δ δον σου εν πα σιν ε θνε σι το σω τη ρι

ον σου Δ

χ Δ Δ Γ Δ Μ Δ Ρ ω σον η μα ας Υι ε Θε ου ο α

Δ + να στάς εκ νε κρων ψαλ λον τας σοι αλ λη

Γ Δ λου ι α Δ

Σπ/χ. γ'. χ Μ Δ Ρ ξο μο λο γη σα σθω σαν

σοι λα οι ο Θε ος ε ξο μο λο γη

Γ Δ σα σθω σαν σοι λα οι πάν τες Δ

χ Δ Δ Γ Δ Μ Δ Ρ ω σον η μα ας Υι ε Θε ου ο α

Δ + να στάς εκ νε κρων ψαλ λον τας σοι αλ λη

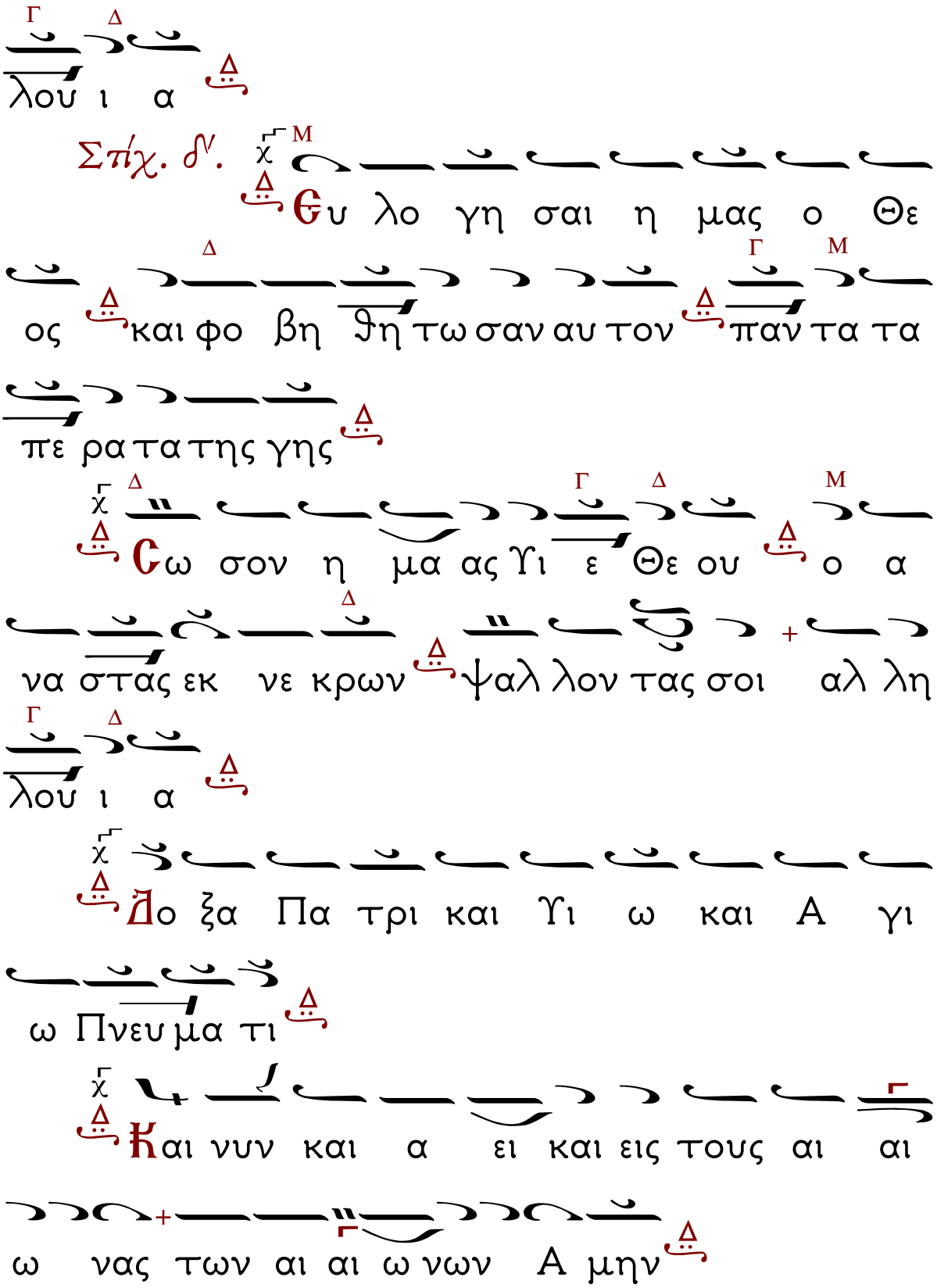
λου ι α
Σπχ. δ'.
Ευ λο γη σαι η μας ο Θε
ος και φο βη θη τω σαν αυ τον παν τα τα
πε ρα τα της γης
Σω σον η μα ας Υι ε Θε ου ο α
να στας εκ νε κρων ψαλ λον τας σοι αλ λη
λου ι α
Δο ξα Πα τρι και Υι ω και Α γι
ω Πνευ μα τι
Και νυν και α ει και εις τους αι αι
ω νας των αι αι ω νων Α μην

Ο μο νο γε νης Υι ος και Λο γος του

Θε ου α θα να τος υ πα α α αρ χων και

κα τα δε ξα με νος δι α την η με τε

ραν σω τη ρι ι αν σαρ κω θη η ναι εκ

της Α γι ας Θε ο το κου και α ει παρ

θε νου Μα ρι ας α τρε ε πτως ε ε

ναν θρω πη σας σταυ ρω θεις τε Χρι στε ο Θε

ος θα να α τω θα να τον πα τη σας ει

εις ων της Α γι ας Τρι α δος συν δο ξα

ζο ο με νος τω Πα τρι και τω Α γι ω

Πνευ μα τι σω σον η μα α ας

Ἀντίφωνον γ΄.

Ἦχος λ̇ π̇ ϟ Πα

Στίχ. α΄. Ἀ να στη τω ο Θε ος και

δι α σκορ πι σθη τω σαν οι εχ θροι αυ

του και φυ γε τω σαν α πο προ σω που αυ

του οι μι σουν ταις αυ τον

Χρι στο ος α νε ε στη η ε εκ νε

κρω ω ων θα να α τω θα α να α το ο ον

πα τη η η σα α α ας και αι τοι οις εν

τοι οις μνη η μα α α σι ζω ω ην χα ρι

σα α α με νο ος

Στίχ. β΄. Ὡς ἐκλείπει καπνός, ἐκλιπέτωσαν, ὡς τήκεται κηρὸς ἀπὸ προσώπου πυρός.

Χριστὸς ἀνέστη...

Σπ/χ. γ'. Ου τως α πω λουν ται οι α

μαρ τω λοι α πο προ σω που του Θε ου

και οι δι και οι ευ φραν θη τω σαν

Χριστὸς ἀνέστη...

Σπ/χ. δ'. Αὕτη ἡ ἡμέρα ἣν ἐποίησεν ὁ Κύριος, ἀγαλλιασώμεθα καὶ εὐφρανθῶμεν ἐν αὐτῇ.

Χρι στο ος α νε ε στη η ε εκ νε

κρω ω ων θα να α τω θα α να α το ο ον

πα τη η η σα α α ας και αι τοι οις εν

τοι οις μνη η μα α α σι ζω ω ην χα ρι

σα α α με νο ο ο ο ο ο ο ο ος

ΕΙΣΟΔΙΚΟΝ ΤΟΥ ΠΑΣΧΑ.

Ἦχος λ̇ π̇ Πα

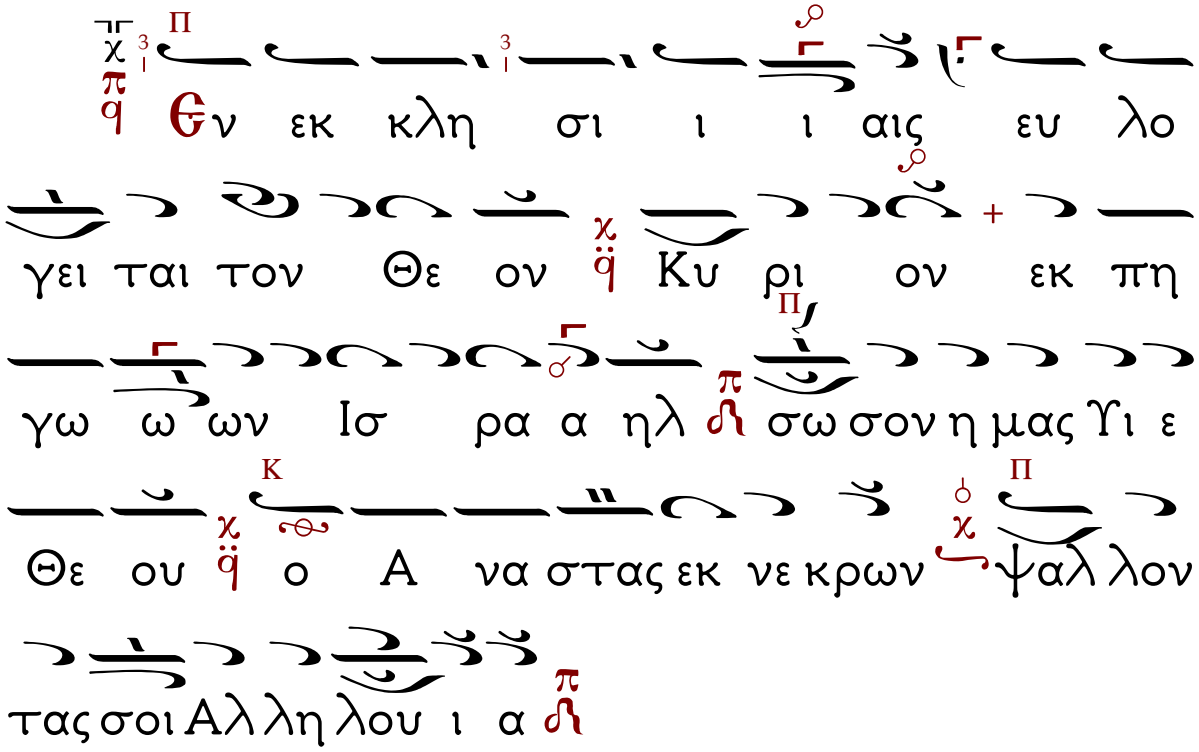

Ἦχος λ̂ π̂ ϙ̈ Πα

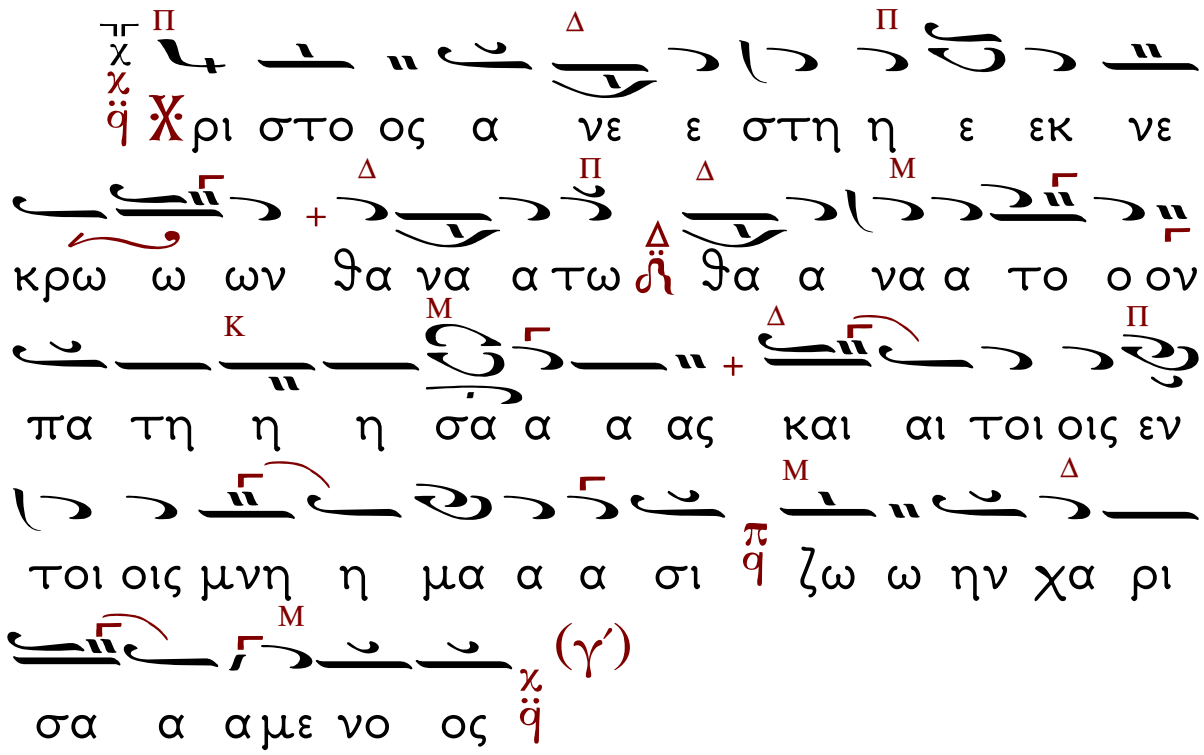

Ἡ Ὑπακοὴ τοῦ Πάσχα
ψαλλομένη ὡς Ἀπολυτίκιον.

Ἦχος δ΄ Δι

Προ λα βου σαι τον ορ θρον αι πε

ρι Μα ρι αμ και ευ ρου σαι τον λι θον α

πο κυ λι σθεν τα του μνη μα τος η κου

ον εκ του Αγ γε λου τον εν φω τι α ι

δι ω υ πα αρ χον τα με τα νε κρων τι

ζη τει τε ως αν θρω πον βλε πε τε τα εν

τα φι α σπα αρ γα να δρα με τε και τω κο

σμω κη ρυ υ ξα τε ως η γερ θη ο Κυ ρι

ος θα να τω σας τον θα α να τον ο τι

υ παρ χει Θε ου Υι ος του σω ζον τος το γε

νος των αν θρω ω ω ω πων

Κοντάκιον. Ἦχος δ΄.

Ἦχος ⸎ Δι

Γι και εν τα φω κα τηλ θες α θα α να τε αλ λα του Α δου κα θει λες την δυ να μιν και α νε στης ως νι κη της Χρι στε ο Θε ος γυ ναι ξι Μυ ρο φο ροις φθεγ ξα με νος χαι αι ρε τε και τοις σοις Α πο στο λοις ει ρη νην δω ρου ου με νος ο τοις πε σου ου σι πα ρε χων α να α στα σι ι ιν

Τὸ αὐτό Κοντάκιον εἰς Ἦχον πλ. δ΄.

Ἦχος λ πϊ Γα

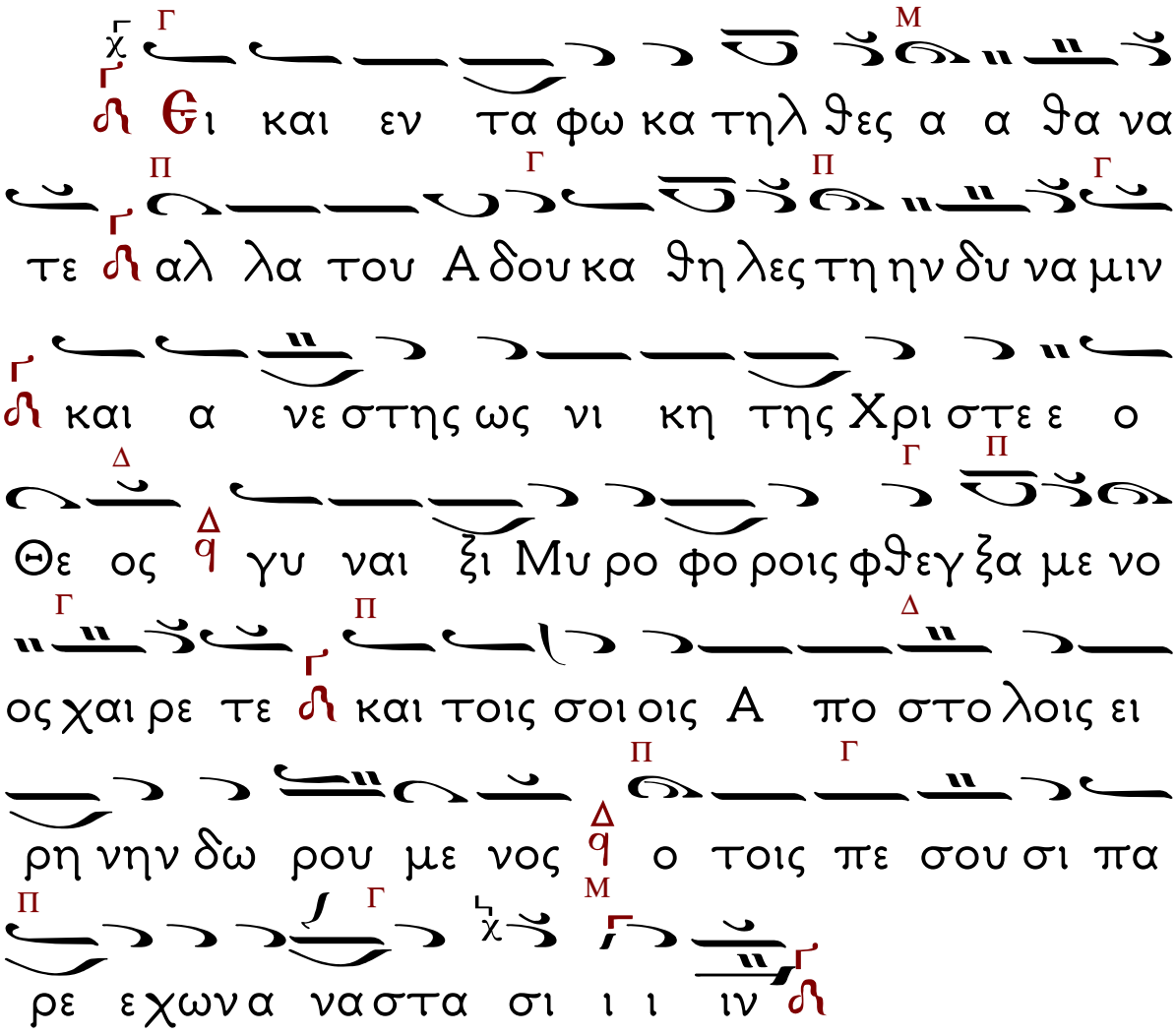

ΟΣΟΙ ΕΙΣ ΧΡΙΣΤΟΝ ΕΒΑΠΤΙΣΘΗΤΕ.

Ἦχος ⸗ Πα

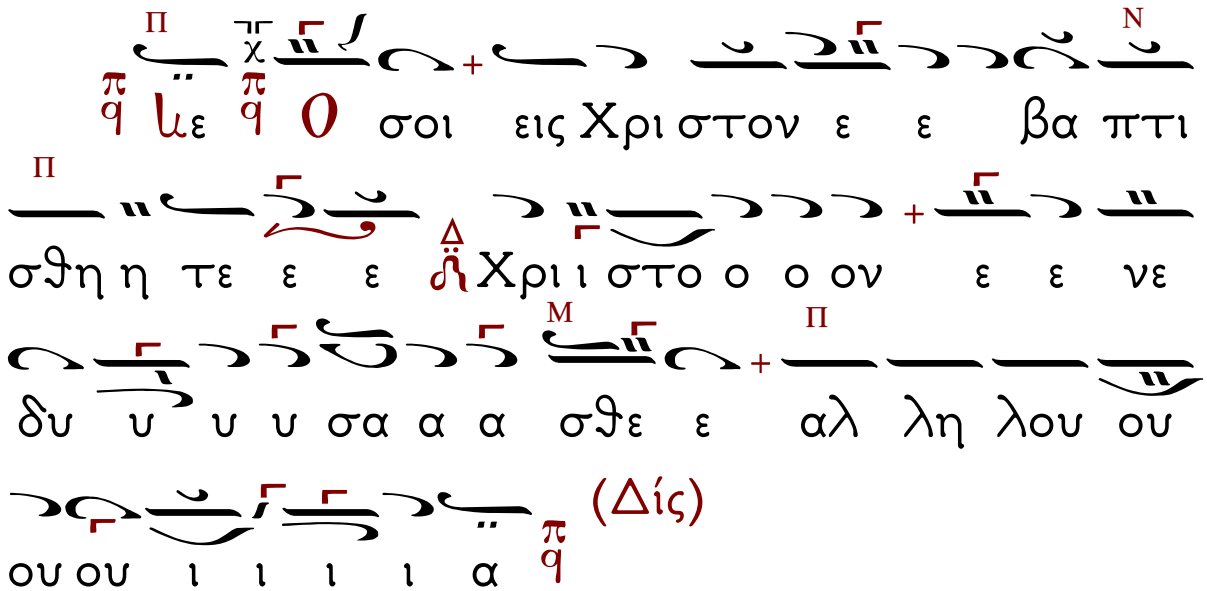

(Δίς)

Τὸ τρίτον

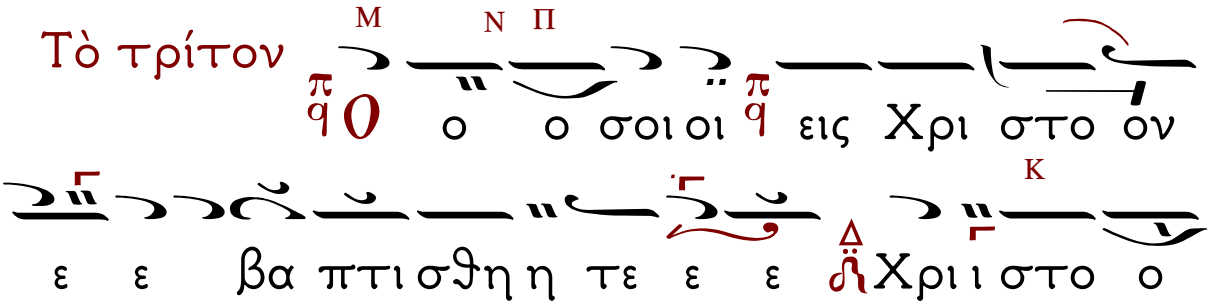

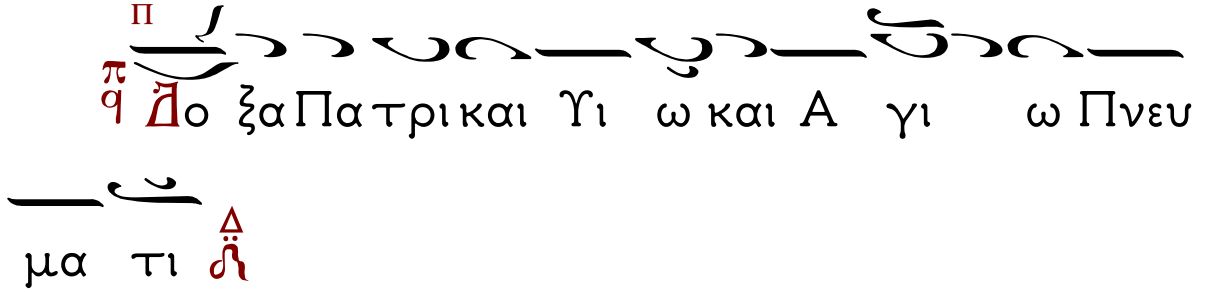

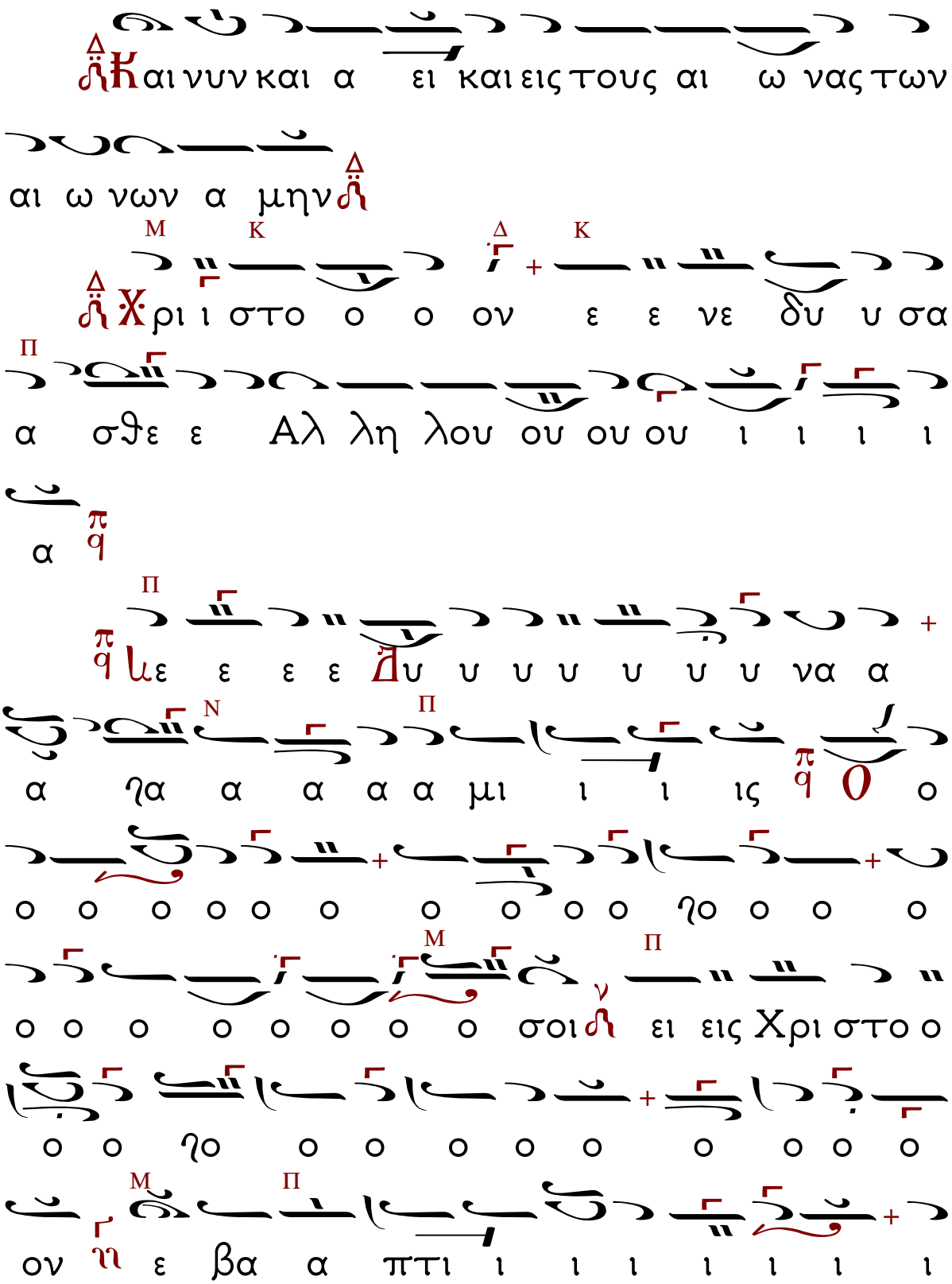
Δ Κ αι νυν και α ει και εις τους αι ω νας των
αι ω νων α μην Δ
Μ Κ Δ Κ
Δ Χ ρι ι στο ο ο ον ε ε νε δυ υ σα
Π
α σθε ε Αλ λη λου ου ου ου ι ι ι ι
α π
Π
π Ιε ε ε ε Δυ υ υ υ υ υ υ να α
Ν Π
α ηα α α α α μι ι ι ις π Ο ο
ο ο ο ο ο ο ο ο ο ο ηο ο ο ο
Μ Π
ο ο ο ο ο ο ο ο σοι ν ει εις Χρι στο ο
ο ο ηο ο ο ο ο ο ο ο ο ο
Μ Π
ον η ε βα α πτι ι ι ι ι ι ι ι

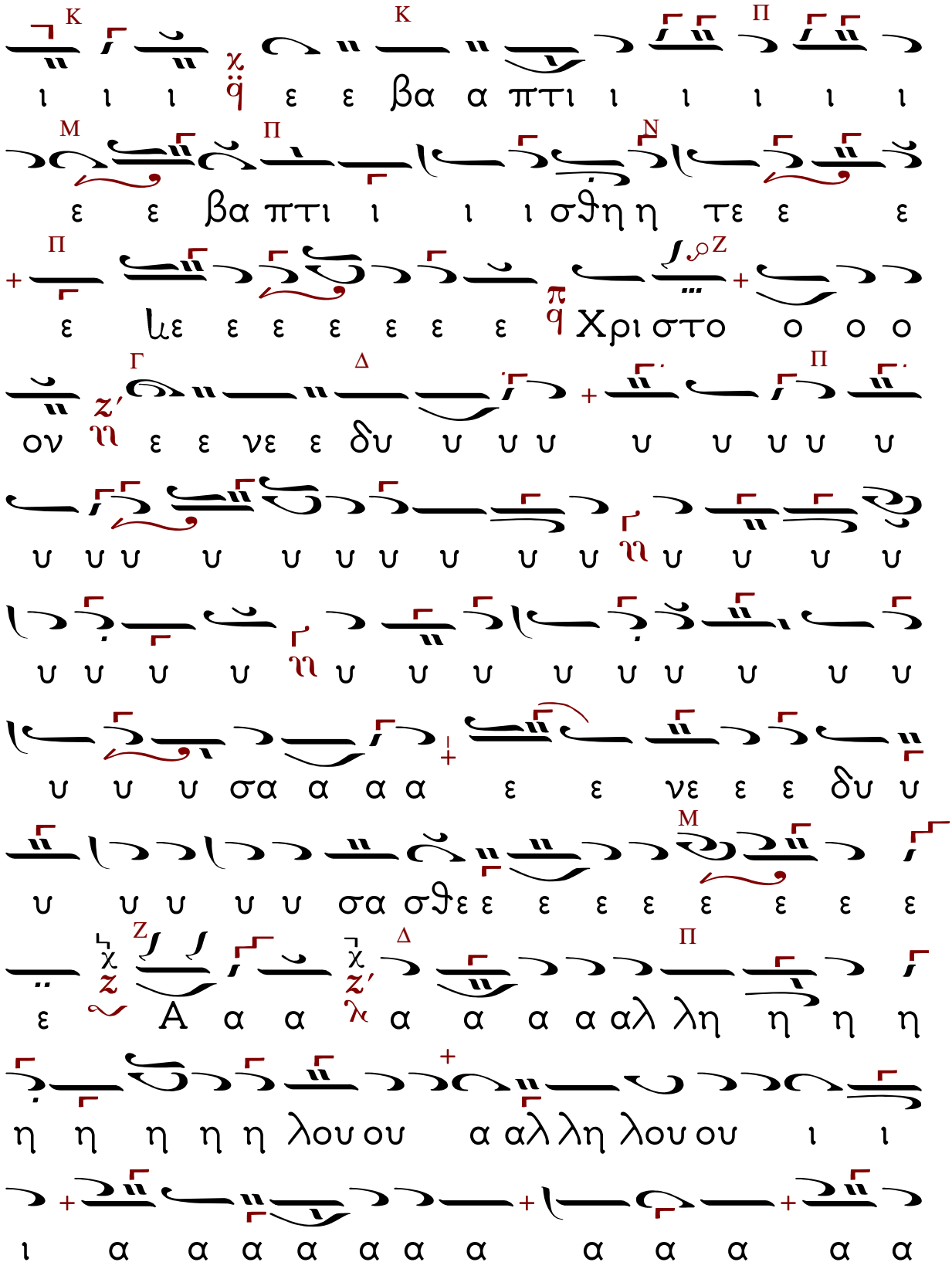
ι ι ι χ ε ε βα α πτι ι ι ι ι ι
ε ε βα πτι ι ι ι σθη η τε ε ε
ε με ε ε ε ε ε ε π Χρι στο ο ο ο
ον ν ε ε νε ε δυ υ υ υ υ υ υ υ υ
υ υ υ υ υ υ υ υ υ υ υ υ υ υ υ
υ υ υ υ υ υ υ υ υ υ υ υ υ υ
υ υ υ σα α α α ε ε νε ε ε δυ υ
υ υ υ υ υ σα σθε ε ε ε ε ε ε ε ε
ε Α α α α α α α αλ λη η η η
η η η η η λου ου α αλ λη λου ου ι ι
ι α α α α α α α α α α α α

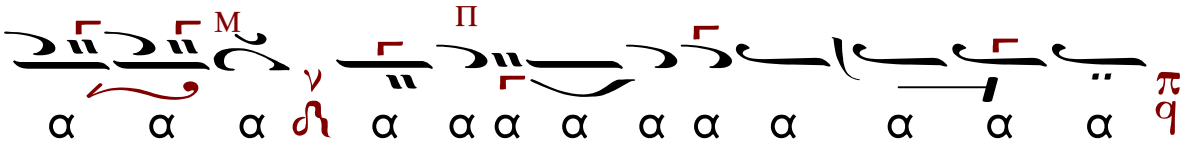
Μ
Π
α α α α α α α α α α α α α

ΑΠΟΣΤΟΛΙΚΟΝ ΑΝΑΓΝΩΣΜΑ ΣΑΒΒΑΤΟΝ ΔΙΑΚΑΙΝΗΣΙΜΟΥ

Προκείμενον. Ἦχος γ΄.

Κύριος φωτισμός μου καὶ σωτήρ μου.

Στίχ. **Κ**ύριος ὑπερασπιστὴς τῆς ζωῆς μου

Πράξεων τῶν Ἀποστόλων τὸ Ἀνάγνωσμα.

3:1-16

Ἐν ταῖς ἡμέραις ἐκείναις, κρατοῦντος τοῦ ἰαθέντος χωλοῦ τὸν Πέτρον καὶ Ἰωάννην, συνέδραμε πρὸς αὐτοὺς πᾶς ὁ λαὸς ἐπὶ τῇ στοᾷ τῇ καλουμένη Σολομῶντος ἔκθαμβοι. Ἰδὼν δὲ Πέτρος ἀπεκρίνατο πρὸς τὸν λαόν· ἄνδρες Ἰσραηλῖται, τί θαυμάζετε ἐπὶ τούτῳ, ἢ ἡμῖν τί ἀτενίζετε ὡς ἰδίᾳ δυνάμει ἢ εὐσεβείᾳ πεποιηκόσι τοῦ περιπατεῖν αὐτόν; ὁ Θεὸς Ἀβραὰμ καὶ Ἰσαὰκ καὶ Ἰακώβ, ὁ Θεὸς τῶν πατέρων ἡμῶν, ἐδόξασε τὸν παῖδα αὐτοῦ Ἰησοῦν· ὃν ὑμεῖς μὲν παρεδώκατε καὶ ἠρνήσασθε αὐτὸν κατὰ πρόσωπον Πιλάτου, κρίναντος ἐκείνου ἀπολύειν· ὑμεῖς δὲ τὸν ἅγιον καὶ δίκαιον ἠρνήσασθε, καὶ ἠτήσασθε ἄνδρα φονέα χαρισθῆναι ὑμῖν, τὸν δὲ ἀρχηγὸν τῆς ζωῆς ἀπεκτείνατε, ὃν ὁ Θεὸς ἤγειρεν ἐκ νεκρῶν, οὗ ἡμεῖς μάρτυρές ἐσμεν. Καὶ ἐπὶ τῇ πίστει τοῦ

ὀνόματος αὐτοῦ τοῦτον, ὃν θεωρεῖτε καὶ οἴδατε, ἐστερέωσε τὸ ὄνομα αὐτοῦ, καὶ ἡ πίστις ἡ δι᾽ αὐτοῦ ἔδωκεν αὐτῷ τὴν ὁλοκληρίαν ταύτην ἀπέναντι πάντων ὑμῶν.

Ἀλληλούϊα. (γ΄) Ἦχος πλ. α΄.

Ὁ Κύριος ἐβασίλευσεν, εὐπρέπειαν ἐνεδύσατο.

Στίχ. Καὶ γὰρ ἐστερέωσε τὴν οἰκουμένην, ἥτις οὐ σαλευθήσεται.

Εἰς τὸ Ἐξαιρέτως

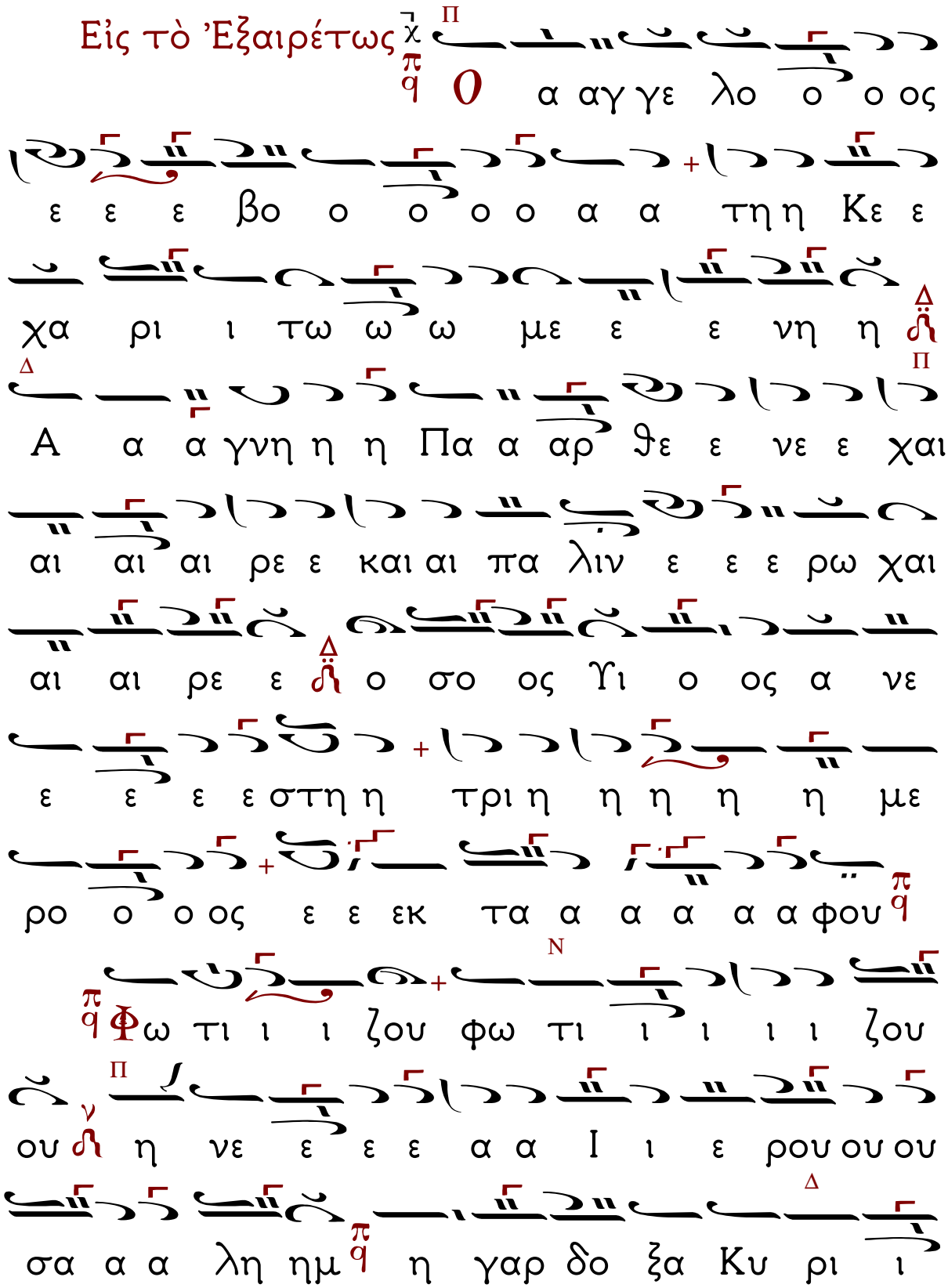

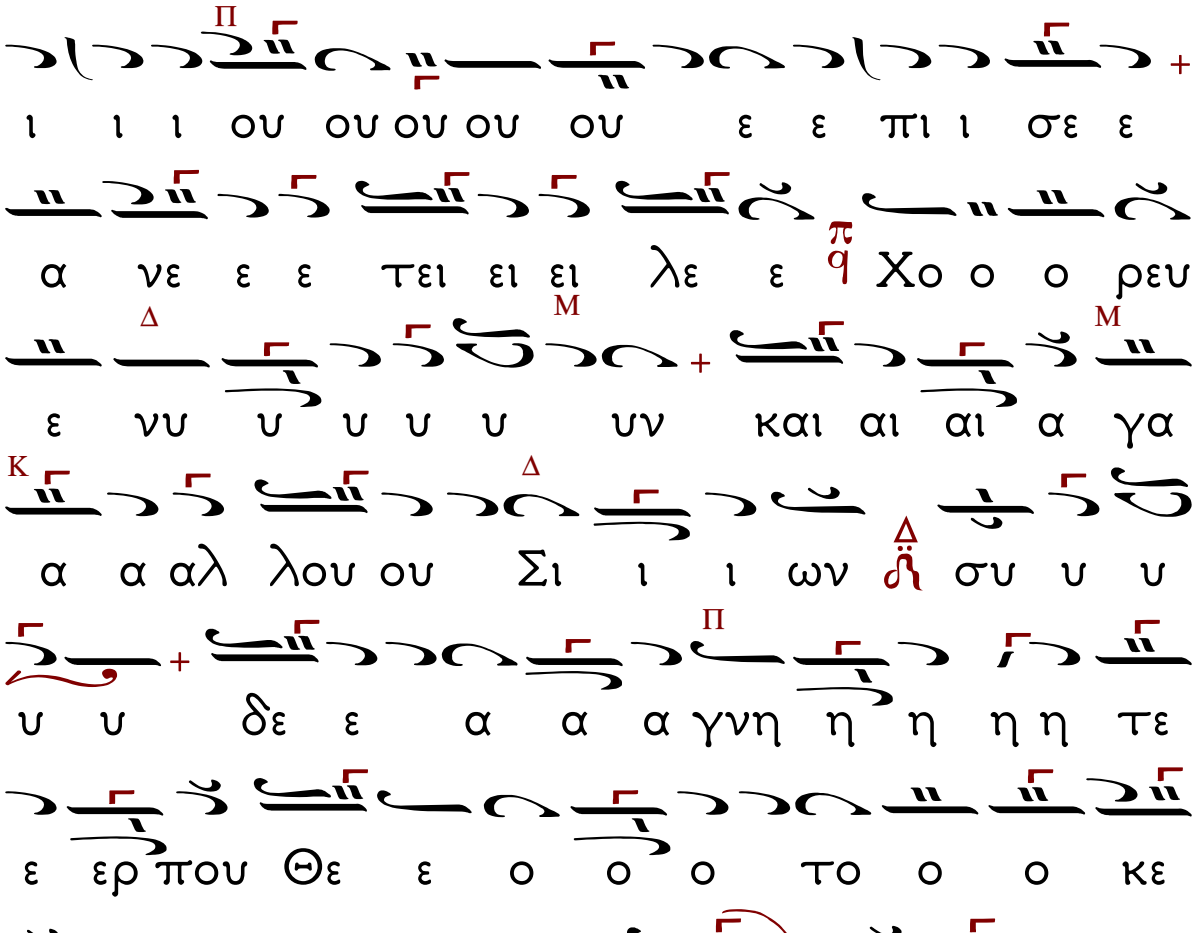
ι ι ι ου ου ου ου ου ε ε πι ι σε ε
α νε ε ε τει ει ει λε ε Χο ο ο ρευ
ε νυ υ υ υ υ υν και αι αι α γα
α α αλ λου ου Σι ι ι ων συ υ υ
υ υ δε ε α α α γνη η η η η τε
ε ερ που Θε ε ο ο ο το ο ο κε
ε εν τη η η ε ε γε ερ σει του ου το
ο ο ο κου ου ου ου σου ου ου ου

ΚΟΙΝΩΝΙΚΟΝ ΤΟΥ ΠΑΣΧΑ.

Ἦχος λ̣ π̣ ἡ Πα

Π Μ Δ Κ Δ

Ὦ ε ω ω μα Χρι ι ι στου ου με τα λα α

Π Μ Κ Δ Κ

βε ε τε ε ε ε πη γη η ης α θα

να α του γε ε ευ σα α α α σθε

ε ε ε

Σπ́χος. Π

Με γα το μυ στη ρι ον της Σης

Χρι στε ε Α να στα σε ως

Μ Κ Π Κ

Ὦ ω ω ω ω ω ω μα Χρι ι ι στου ου

Δ Π Μ Κ Δ Δ

με τα λα α βε ε τε ε ε ε πη γη η ης

Κ

α θα να α του γε ε ευ σα α α α

σθε ε ε ε

Στίχος. Δει πνω πα ρα γε γο νας ε κων

πα θος ο Α θα να τος

Ω ω ω ω ω ω ω μα Χρι ι ι στου ου

με τα λα α βε ε τε ε ε ε πη γη η ης

α θα να α του γε ε ευ σα α α α

σθε ε ε ε

Στίχος. Το τε και ο Α δης ε πι κραν

θη λο γο θε του με νος ψυ χα ας

α φαι ρου με νος

Ω ω ω ω ω ω ω μα Χρι ι ι στου ου

με τα λα α βε ε τε ε ε ε πη γη η ης

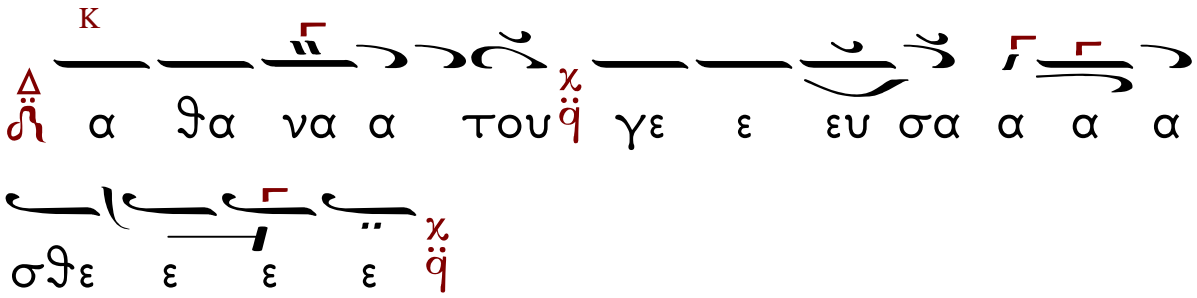

Σπίχος. Το τε και Μα ρι α η μυ ρι

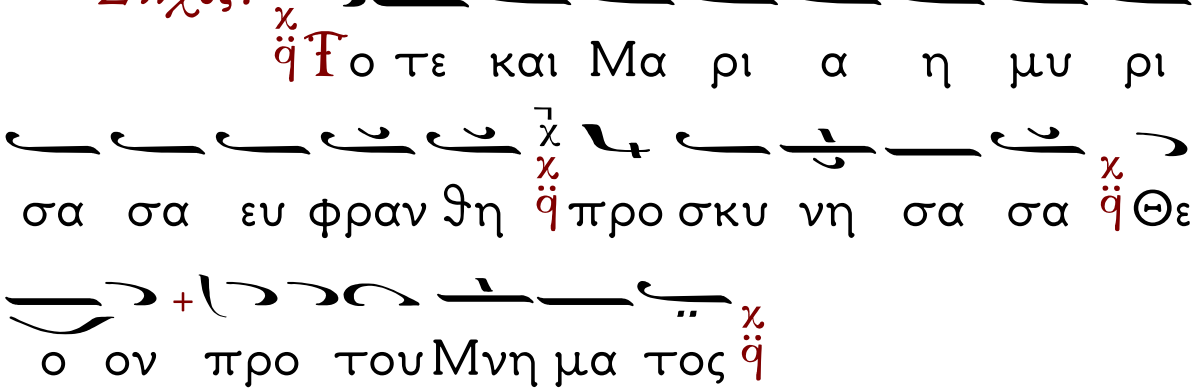

Ω ω ω ω ω ω ω μα Χρι ι ι στου ου

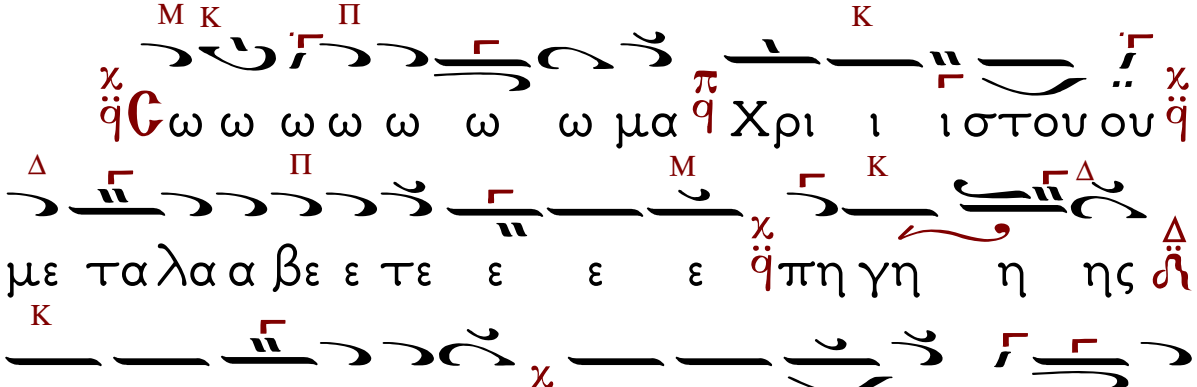

Σπίχος. Ει πα τε τω Πε τρω και τοις λοι

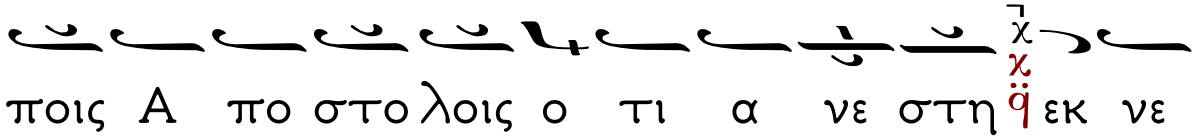

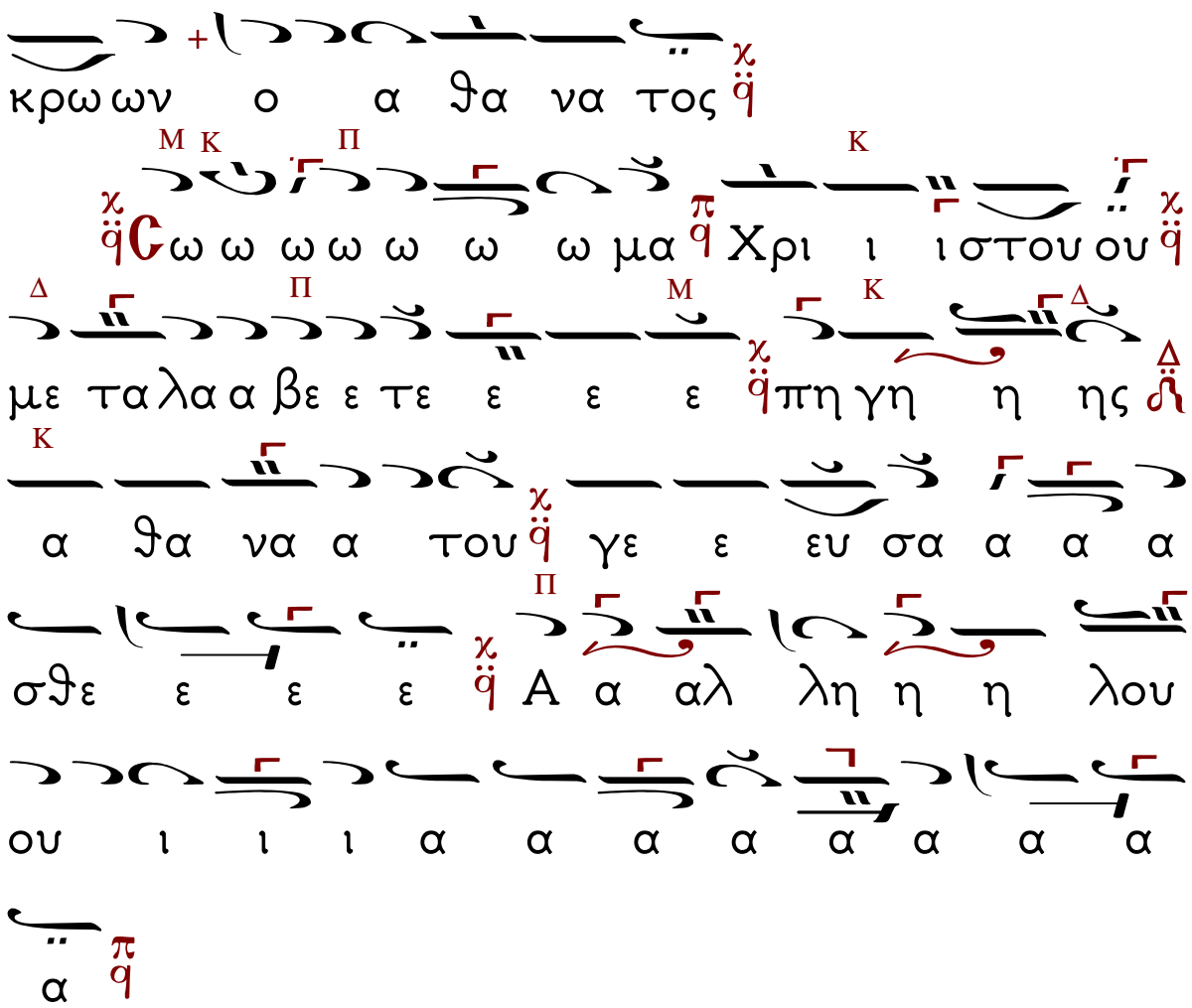
κρω ων ο α θα να τος
Cω ω ω ω ω ω ω μα Χρι ι ι στου ου
με τα λα α βε ε τε ε ε ε πη γη η ης
α θα να α του γε ε ευ σα α α α
σθε ε ε ε Α α αλ λη η η λου
ου ι ι ι α α α α α α α α
α

Μετὰ τὴν Θεία Κοινωνία.

Ἦχος λ̞ πα̞

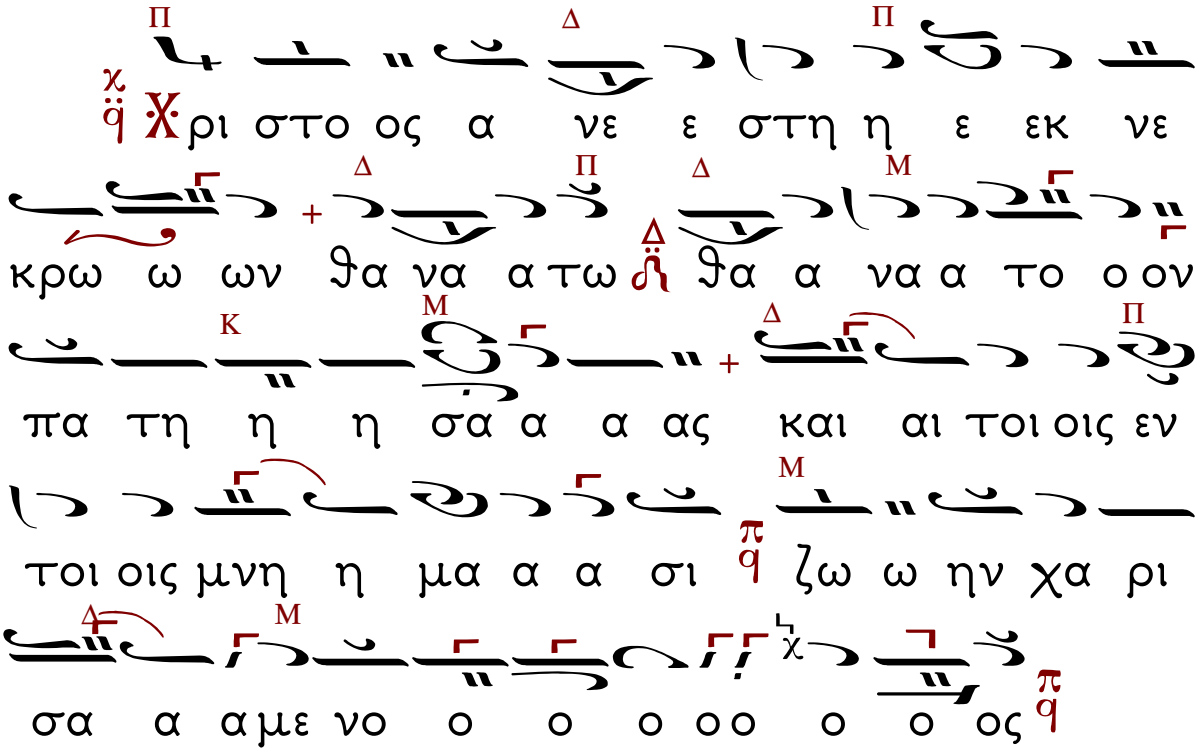

Ἀντὶ τοῦ Πληρωθήτω πάλι Χριστός ἀνέστη.

Ἦχος λ̞ πα̞

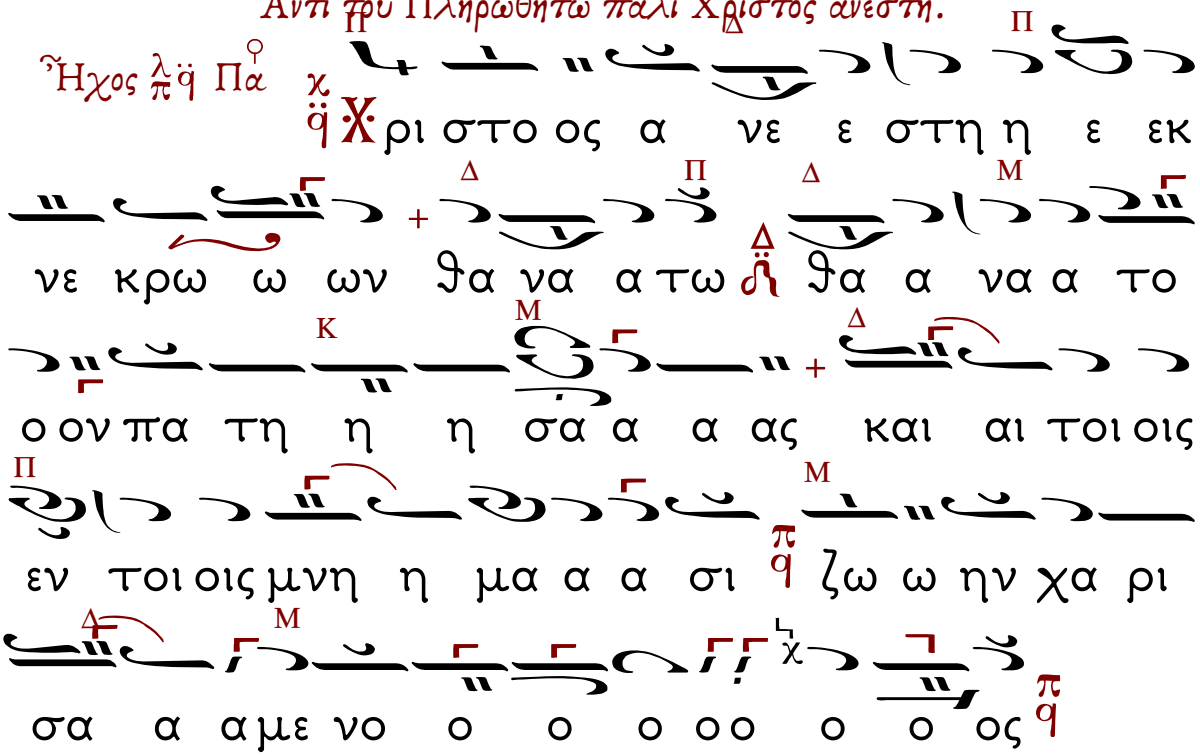

Μετὰ τὴν ὀπισθάμβωνον εὐχήν, καὶ
ἀντὶ τοῦ ''Εἴη τὸ ὄνομα Κυρίου'' ψάλλομεν
τὸ σύντομον Χριστὸς Ἀνέστη ὡς ἀκολούθως.

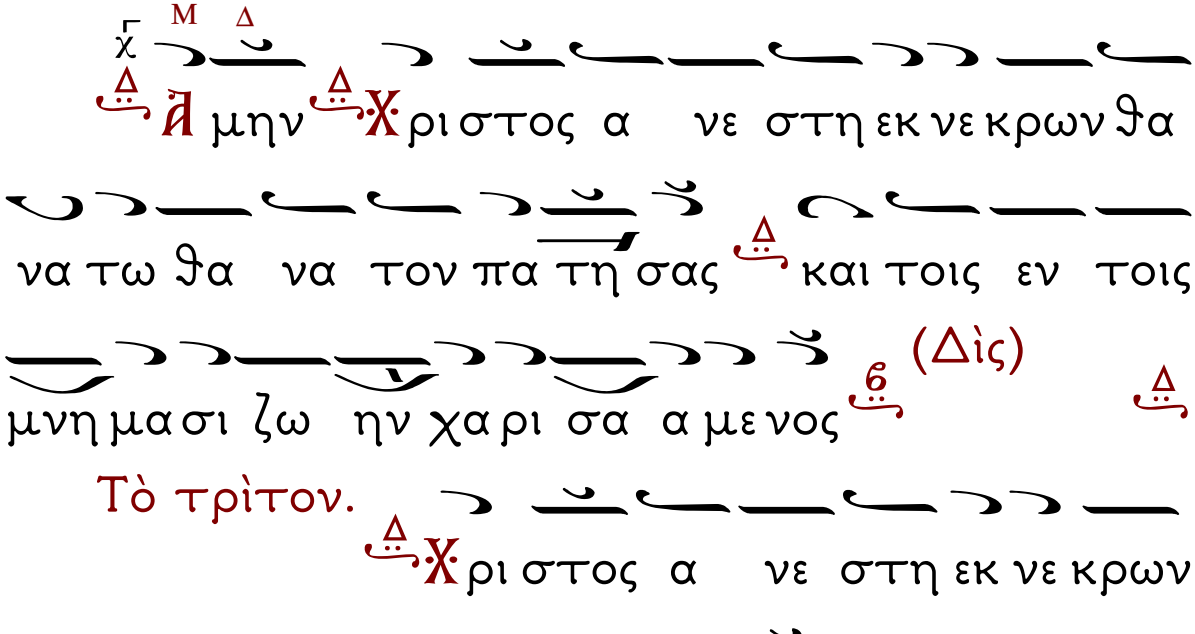

Ἀπόλυσις: Γίνεται διαλογική

Ὡς ἀκολούθως:

ΔΙΑΚΟΝΟΣ: Τοῦ Κυρίου δεηθῶμεν.

ΧΟΡΟΣ: Κύριε, ἐλέησον.

ΙΕΡΕΥΣ: Εὐλογία Κυρίου καὶ ἔλεος Αὐτοῦ ἔλθοι ἐφ' ἡμᾶς, τῇ αὐτοῦ θεία χάριτι καὶ φιλανθρωπία πάντοτε, νῦν καὶ ἀεὶ καὶ εἰς τοὺς αἰῶνας τῶν αἰώνων.

ΧΟΡΟΣ: Ἀμήν.

ΙΕΡΕΥΣ: Δόξα σοι Χριστὲ ὁ Θεός, ἡ ἐλπὶς ἡμῶν, δόξα σοι.

ΧΟΡΟΣ: Δόξα Πατρί καὶ Υἱῷ καὶ Ἁγίῳ Πνεύματι, καὶ νῦν καὶ ἀεὶ καὶ εἰς τοὺς αἰῶνας τῶν αἰώνων. Ἀμήν.

Κύριε, ἐλέησον (γ΄). Πάτερ Ἅγιε εὐλόγησον.

ΙΕΡΕΥΣ: Ὁ ἀναστὰς ἐκ νεκρῶν, Χριστὸς ὁ ἀληθινὸς Θεὸς ἡμῶν, ταῖς πρεσβείαις τῆς παναχράντου καὶ παναμώμου ἁγίας αὐτοῦ Μητρός, δυνάμει τοῦ τιμίου καὶ ζωοποιοῦ Σταυροῦ, προστασίαις τῶν τιμίων ἐπουρανίων Δυνάμεων Ἀσωμάτων, ἱκεσίαις τοῦ τιμίου, ἐνδόξου, προφήτου Προδρόμου καὶ Βαπτιστοῦ Ἰωάννου, τῶν ἁγίων, ἐνδόξων καὶ πανευφήμων Ἀποστόλων, τοῦ ἐν ἁγίοις πατρὸς ἡμῶν

Ἰωάννου Ἀρχιεπισκόπου Κωνσταντινουπόλεως τοῦ Χρυσοστόμου, τῶν ἁγίων ἐνδόξων καὶ καλλινίκων Μαρτύρων, τῶν ὁσίων καὶ θεοφόρων Πατέρων ἡμῶν, (τοῦ Ἁγίου τοῦ Ναοῦ) τῶν ἁγίων καὶ δικαίων θεοπατόρων Ἰωακείμ καὶ Ἄννης, καὶ πάντων τῶν Ἁγίων, ἐλεήσαι καὶ σώσαι ἡμᾶς, ὡς ἀγαθὸς καὶ φιλάνθρωπος καὶ ἐλεήμων Θεός.

ΙΕΡΕΥΣ: Χριστὸς ἀνέστη! (τρίς)

Ο ΛΑΟΣ: Ἀληθῶς ἀνέστη! (τρίς)

ΙΕΡΕΥΣ: Δόξα τῇ Αὐτοῦ τριημέρῳ ἐγέρσει.

Ο ΛΑΟΣ: Προσκυνοῦμεν Αὐτοῦ τὴν τριήμερον ἔγερσιν.

Καὶ ὁ Ἱερεὺς κατακλείει διὰ τοῦ: Χριστὸς ἀνέστη ἐκ νεκρῶν, θανάτῳ θάνατον πατήσας, καὶ τοῖς ἐν τοῖς μνήμασι, ζωὴν χαρισάμενος.

Ο ΛΑΟΣ: Ἀληθῶς ἀνέστη ὁ Κύριος.

Ἡ Μεταφορὰ Κειμένων – Καλλιτεχνικὴ ἐπιμέλεια
ἔγινε μὲ τὸ πρόγραμμα «Μελωδός»
τοῦ κ. Σάββα Παπαδόπουλου
www.melodos.com
ἀπὸ τὸν Βασίλειο Κιαμηλίδη
Ἱεροψάλτη στὸν Ι.Ν. Ἁγίου Γεωργίου Κουλούρας Βέροιας.