ΤΗ ΚΕ΄ ΤΟΥ ΑΥΤΟΥ ΜΗΝΟΣ ΙΑΝΟΥΑΡΙΟΥ

† Μνήμη τοῦ ἐν Ἁγίοις Πατρὸς ἡμῶν Γρηγορίου, Ἀρχιεπισκόπου Κωνσταντινουπόλεως, τοῦ Θεολόγου.

ΕΝ ΤΩ ΕΣΠΕΡΙΝΩ

ΙΕΡΕΥΣ: Εὐλογητὸς ὁ Θεὸς ἡμῶν, πάντοτε, νῦν, καὶ ἀεί, καὶ εἰς τοὺς αἰῶνας τῶν αἰώνων.

ΑΝΑΓΝΩΣΤΗΣ: Ἀμήν.

Δεῦτε, προσκυνήσωμεν καὶ προσπέσωμεν τῷ βασιλεῖ ἡμῶν Θεῷ.

Δεῦτε, προσκυνήσωμεν καὶ προσπέσωμεν Χριστῷ, τῷ βασιλεῖ ἡμῶν Θεῷ.

Δεῦτε, προσκυνήσωμεν καὶ προσπέσωμεν αὐτῷ Χριστῷ, τῷ βασιλεῖ καὶ Θεῷ ἡμῶν.

Ψαλμὸς ργ΄ (103)

Εὐλόγει ἡ ψυχή μου, τὸν Κύριον, Κύριε ὁ Θεός μου ἐμεγαλύνθης σφόδρα.

Ἐξομολόγησιν καὶ μεγαλοπρέπειαν ἐνεδύσω, ἀναβαλλόμενος φῶς ὡς ἱμάτιον.

Ἐκτείνων τὸν οὐρανὸν ὡσεὶ δέῤῥιν, ὁ στεγάζων ἐν ὕδασιν τὰ ὑπερῷα αὐτοῦ.

Ὁ τιθεὶς νέφη τὴν ἐπίβασιν αὐτοῦ, ὁ περιπατῶν ἐπὶ πτερύγων ἀνέμων.

Ὁ ποιῶν τοὺς Ἀγγέλους αὐτοῦ πνεύματα, καὶ τοὺς λειτουργοὺς αὐτοῦ πυρὸς φλόγα.

Ὁ θεμελιῶν τὴν γῆν ἐπὶ τὴν ἀσφάλειαν αὐτῆς, οὐ κλιθήσεται εἰς τὸν αἰῶνα τοῦ αἰῶνος.

Ἄβυσσος ὡς ἱμάτιον τὸ περιβόλαιον αὐτοῦ, ἐπὶ τῶν ὀρέων στήσονται ὕδατα.

Ἀπὸ ἐπιτιμήσεώς σου φεύξονται, ἀπὸ φωνῆς βροντῆς σου δειλιάσουσιν.

Ἀναβαίνουσιν ὄρη, καὶ καταβαίνουσι πεδία εἰς τὸν τόπον, ὃν ἐθεμελίωσας αὐτά.

Ὅριον ἔθου, ὃ οὐ παρελεύσονται, οὐδὲ ἐπιστρέψουσι καλύψαι τὴν γῆν.

Ὁ ἐξαποστέλλων πηγὰς ἐν φάραγξιν, ἀναμέσον τῶν ὀρέων διελεύσονται ὕδατα.

Ποτιοῦσι πάντα τὰ θηρία τοῦ ἀγροῦ, προσδέξονται ὄναγροι εἰς δίψαν αὐτῶν.

Ἐπ’ αὐτὰ τὰ πετεινὰ τοῦ οὐρανοῦ κατασκηνώσει ἐκ μέσου τῶν πετρῶν δώσουσι φωνήν.

Ποτίζων ὄρη ἐκ τῶν ὑπερώων αὐτοῦ ἀπὸ καρποῦ τῶν ἔργων σου χορτασθήσεται ἡ γῆ.

Ὁ ἐξανατέλλων χόρτον τοῖς κτήνεσι, καὶ χλόην τῇ δουλείᾳ τῶν ἀνθρώπων.

Τοῦ ἐξαγαγεῖν ἄρτον ἐκ τῆς γῆς καὶ οἶνος εὐφραίνει καρδίαν ἀνθρώπου.

Τοῦ ἱλαρῦναι πρόσωπον ἐν ἐλαίῳ καὶ ἄρτος καρδίαν ἀνθρώπου στηρίζει.

Χορτασθήσονται τὰ ξύλα τοῦ πεδίου, αἱ κέδροι τοῦ Λιβάνου, ἃς ἐφύτευσας.

Ἐκεῖ στρουθία ἐννοσσεύσουσι, τοῦ ἐρωδιοῦ ἡ κατοικία ἡγεῖται αὐτῶν.

Ὄρη τὰ ὑψηλὰ ταῖς ἐλάφοις, πέτρα καταφυγὴ τοῖς λαγῳοῖς.

Ἐποίησε σελήνην εἰς καιρούς ὁ ἥλιος ἔγνω τὴν δύσιν αὐτοῦ.

Ἔθου σκότος, καὶ ἐγένετο νύξ ἐν αὐτῇ διελεύσονται πάντα τὰ θηρία τοῦ δρυμοῦ.

Σκύμνοι ὠρυόμενοι τοῦ ἁρπᾶσαι, καὶ ζητῆσαι παρὰ τῷ Θεῷ βρῶσιν αὐτοῖς.

Ἀνέτειλεν ὁ ἥλιος, καὶ συνήχθησαν, καὶ εἰς τὰς μάνδρας αὐτῶν κοιτασθήσονται.

Ἐξελεύσεται ἄνθρωπος ἐπὶ τὸ ἔργον αὐτοῦ, καὶ ἐπὶ τὴν ἐργασίαν αὐτοῦ ἕως ἑσπέρας.

Ὡς ἐμεγαλύνθη τὰ ἔργα σου, Κύριε, πάντα ἐν σοφίᾳ ἐποίησας, ἐπληρώθη ἡ γῆ τῆς κτίσεώς σου.

Αὕτη ἡ θάλασσα ἡ μεγάλη καὶ εὐρύχωρος, ἐκεῖ ἑρπετὰ ὧν οὐκ ἔστιν ἀριθμός, ζῷα μικρὰ μετὰ μεγάλων.

Ἐκεῖ πλοῖα διαπορεύονται, δράκων οὗτος, ὃν ἔπλασας ἐμπαίζειν αὐτῇ.

Πάντα πρὸς σὲ προσδοκῶσι, δοῦναι τὴν τροφὴν αὐτῶν εἰς εὔκαιρον δόντος σου αὐτοῖς συλλέξουσιν.

Ἀνοίξαντός σου τὴν χεῖρα, τὰ σύμπαντα πλησθήσονται χρηστότητος ἀποστρέψαντος δέ σου τὸ πρόσωπον, ταραχθήσονται.

Ἀντανελεῖς τὸ πνεῦμα αὐτῶν, καὶ ἐκλείψουσι, καὶ εἰς τὸν χοῦν αὐτῶν ἐπιστρέψουσιν.

Ἐξαποστελεῖς τὸ πνεῦμα σου, καὶ κτισθήσονται, καὶ ἀνακαινιεῖς τὸ πρόσωπον τῆς γῆς.

Ἤτω ἡ δόξα Κυρίου εἰς τοὺς αἰῶνας εὐφρανθήσεται Κύριος ἐπὶ τοῖς ἔργοις αὐτοῦ.

Ὁ ἐπιβλέπων ἐπὶ τὴν γῆν, καὶ ποιῶν αὐτὴν τρέμειν ὁ ἁπτόμενος τῶν ὀρέων, καὶ καπνίζονται.

Ἄισω τῷ Κυρίῳ ἐν τῇ ζωῇ μου, ψαλῶ τῷ Θεῷ μου ἕως ὑπάρχω.

Ἡδυνθείη αὐτῷ ἡ διαλογή μου, ἐγὼ δὲ εὐφρανθήσομαι ἐπὶ τῷ Κυρίῳ.

Ἐκλείποιεν ἁμαρτωλοὶ ἀπὸ τῆς γῆς, καὶ ἄνομοι, ὥστε μὴ ὑπάρχειν αὐτούς. Εὐλόγει, ἡ ψυχή μου, τὸν Κύριον.

Καὶ πάλιν.

Ὁ ἥλιος ἔγνω τὴν δύσιν αὐτοῦ ἔθου σκότος, καὶ ἐγένετο νύξ.

Ὡς ἐμεγαλύνθη τὰ ἔργα σου, Κύριε πάντα ἐν σοφίᾳ ἐποίησας.

Δόξα... Καὶ νῦν...

Ἀλληλούϊα, Ἀλληλούϊα, Ἀλληλούϊα. Δόξα σοι ὁ Θεός (ἐκ γ΄).

Ἡ ἐλπὶς ἡμῶν, Κύριε, δόξα σοι.

ΔΙΑΚΟΝΟΣ: Ἐν εἰρήνῃ τοῦ Κυρίου δεηθῶμεν.

ΧΟΡΟΣ: Κύριε, ἐλέησον. [καὶ μετὰ ἀπὸ κάθε αἴτηση]

Ὑπὲρ τῆς ἄνωθεν εἰρήνης, καί τῆς σωτηρίας τῶν ψυχῶν ἡμῶν, τοῦ Κυρίου δεηθῶμεν.

Ὑπὲρ τῆς εἰρήνης τοῦ σύμπαντος κόσμου, εὐσταθείας τῶν ἁγίων τοῦ Θεοῦ Ἐκκλησιῶν,

καί τῆς τῶν πάντων ἑνώσεως, τοῦ Κυρίου δεηθῶμεν.

Ὑπὲρ τοῦ ἁγίου οἴκου τούτου, καί τῶν μετὰ πίστεως, εὐλαβείας, καὶ φόβου Θεοῦ εἰσιόντων ἐν αὐτῷ, τοῦ Κυρίου δεηθῶμεν.

Ὑπὲρ τῶν εὐσεβῶν καὶ ὀρθοδόξων χριστιανῶν, τοῦ Κυρίου δεηθῶμεν.

Ὑπὲρ τοῦ πατρός καὶ Ἀρχιεπισκόπου ἡμῶν (.....), τοῦ τιμίου πρεσβυτερίου, τῆς ἐν Χριστῷ διακονίας, παντός τοῦ Κλήρου καί τοῦ Λαοῦ, τοῦ Κυρίου δεηθῶμεν.

Ὑπὲρ τοῦ εὐσεβοῦς ἡμῶν Ἔθνους, πάσης Ἀρχῆς καὶ Ἐξουσίας ἐν αὐτῷ, τοῦ κατὰ ξηρὰν θάλασσαν καὶ ἀέρα φιλοχρίστου ἡμῶν στρατοῦ, τοῦ Κυρίου δεηθῶμεν.

Ὑπὲρ τῆς πόλεως (Μονῆς, Κώμης) ταύτης, πάσης πόλεως καὶ χώρας καί τῶν πίστει οἰκούντων ἐν αὐταῖς, τοῦ Κυρίου δεηθῶμεν.

Ὑπὲρ εὐκρασίας ἀέρων, εὐφορίας τῶν καρπῶν τῆς γῆς καὶ καιρῶν εἰρηνικῶν, τοῦ Κυρίου δεηθῶμεν.

Ὑπὲρ πλεόντων, ὁδοιπορούντων, νοσούντων, καμνόντων, αἰχμαλώτων καί τῆς

σωτηρίας αὐτῶν, τοῦ Κυρίου δεηθῶμεν.

Ὑπὲρ τοῦ ῥυσθῆναι ἡμᾶς ἀπὸ πάσης θλίψεως, ὀργῆς, κινδύνου καὶ ἀνάγκης, τοῦ Κυρίου δεηθῶμεν.

Ἀντιλαβοῦ, σῶσον, ἐλέησον καὶ διαφύλαξον ἡμᾶς, ὁ Θεός, τῇ σῇ χάριτι.

Τῆς Παναγίας, ἀχράντου, ὑπερευλογημένης, ἐνδόξου, Δεσποίνης ἡμῶν Θεοτόκου καὶ ἀειπαρθένου Μαρίας, μετὰ πάντων τῶν Ἁγίων μνημονεύσαντες, ἑαυτοὺς καὶ ἀλλήλους καὶ πᾶσαν τὴν ζωὴν ἡμῶν, Χριστῷ τῷ Θεῷ παραθώμεθα.

ΧΟΡΟΣ: Σοὶ Κύριε.

ΙΕΡΕΥΣ: Ὅτι πρέπει σοι, πᾶσα δόξα, τιμὴ καὶ προσκύνησις, τῷ Πατρὶ καὶ τῷ Υἱῷ καὶ τῷ Ἁγίῳ Πνεύματι, νῦν καὶ ἀεὶ καὶ εἰς τοὺς αἰῶνας τῶν αἰώνων.

ΧΟΡΟΣ: Ἀμήν.

25-01-2021 ΕΣΠΕΡΙΝΟΣ ΑΓΙΟΥ ΓΡΗΓΟΡΙΟΥ ΤΟΥ ΘΕΟΛΟΓΟΥ

ΚΥΡΙΕ ΕΛΕΗΣΟΝ

Ἦχος πλ. Ν

1. Κυ ρι ε ε λε ε η σον
2. Κυ ρι ε ε λε ε ε η σον
3. Κυ ρι ε ε λε ε ε η σον
4. Κυ ρι ε ε λε ε ε η σον
5. Κυ ρι ε ε λε ε ε η σον
6. Κυ ρι ε ε λε ε ε ε η σον

ΕΤΕΡΑ

1. Κυ ρι ε ε λε ε ε η η σον
2. Κυ ρι ε ε ε λε ε ε η η σον
3. Κυ ρι ε ε λε η η σον

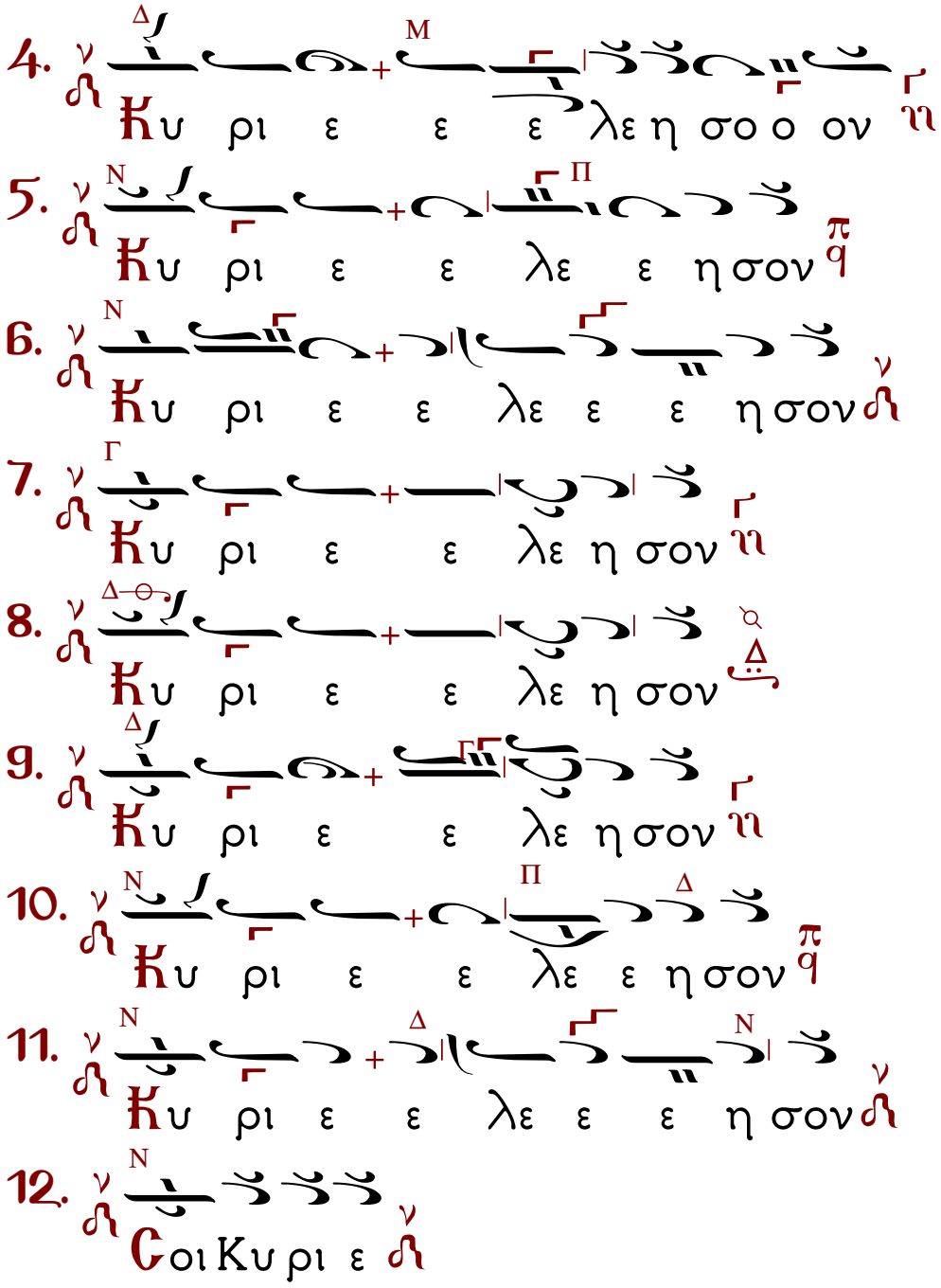
4. Κυ ρι ε ε ε λε η σο ο ον
5. Κυ ρι ε ε λε ε η σον
6. Κυ ρι ε ε λε ε ε η σον
7. Κυ ρι ε ε λε η σον
8. Κυ ρι ε ε λε η σον
9. Κυ ρι ε ε λε η σον
10. Κυ ρι ε ε λε ε η σον
11. Κυ ρι ε ε λε ε ε η σον
12. Ϛοι Κυ ρι ε

Εἰς τό, Κύριε ἐκέκραξα, ἱστῶμεν Σπίχους ς΄ καὶ ψάλλομεν Σπιχηρὰ Προσόμοια.
Ἦχος α΄. Πανεύφημοι Μάρτυρες.
Ἦχος ⸗ Πα

Κε ε Κυ ρι ε ε κε ε κρα α α ξα προς
σε ει ει σα κου ου σο ο ο ον μου ει
σα α κου ου ου σο ον μου Κυ υ υ υ ρι
ι ι ι ε ε Κυ ρι ε ε κε ε κρα α α
ξα προς σε ει ει σα κου ου σο ο ο ον μου
προ ο σχες τη φω νη η η η η τη η η ης
δε η η η σε ε ε ω ω ω ως μου εν
τω κε κρα γε ε ναι αι με ε προ ος σε ε
ε ει σα α κου ου ου σο ον μου Κυ υ

υ υ ρι ι ι ι ε

Κα τευ θυν θη η η η η τω η προ σε ευ

χη η η η μου ως θυ μι ι ι α α

μα α α α ε νω ω ω πι ι ι ο ο ο ον

σου ε παρ σις τω ω ων χει ει ρω ων μου

θυ σι ι α ε σπε ε ρι ι νη η η ει

σα α κου ου ου σο ον μου Κυ υ υ υ ρι

ι ι ι ε

Σπίχος. Θ αν α νο μι ας πα ρα

τη ρη σης Κυ ρι ε Κυ ρι ε τις υ

πο στη η σε ται ο τι πα ρα σοι ο ι

Πάτερ Γρηγόριε τὰ σά, χείλη οὐχ ὁ πρόξενος, τῆς λήθης τάφος ἐκάλυψε· θεολογίας γάρ, ἀνεδείχθης στόμα, εὐσεβείας δόγματα, καὶ νῦν τῇ οἰκουμένῃ φθεγγόμενος· διὸ ἱκέτευε, δωρηθῆναι ταῖς ψυχαῖς ἡμῶν, τὴν εἰρήνην, καὶ τὸ μέγα ἔλεος.

Στίχος. 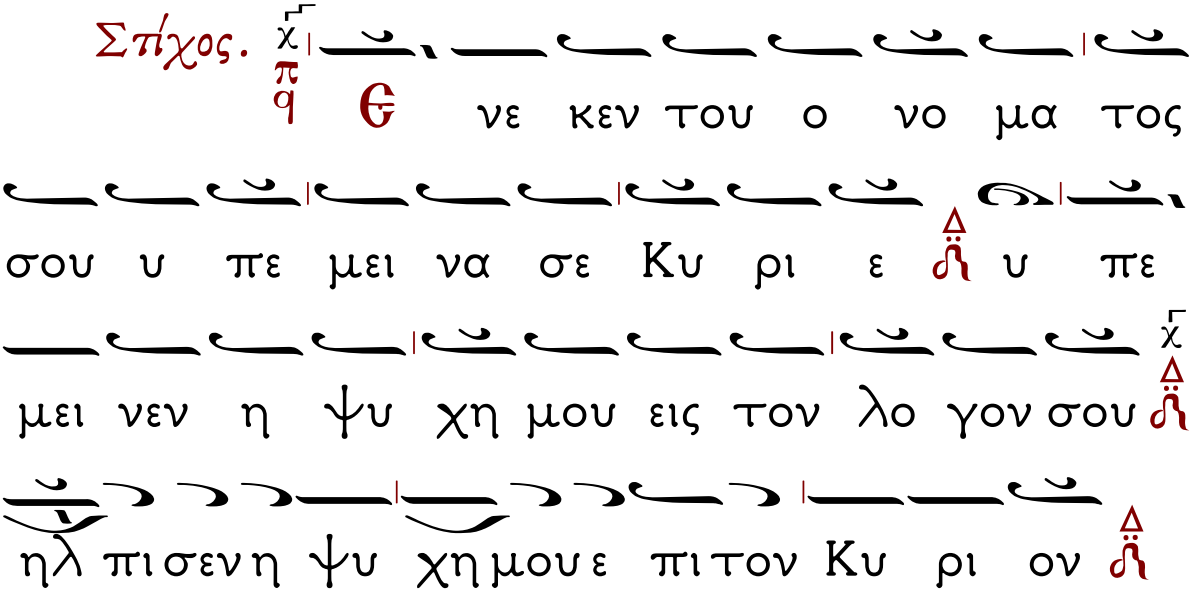

Πάτερ Γρηγόριε σοφῶς, τῆς σαρκὸς ἐξέκλινας, τὸ δυσμενὲς καὶ ἐπίβουλον· οὐρανοδρόμῳ τε, ἐπιβὰς τεθρίππῳ, ἀρετῶν ὀχήματι, ἀνέπτης πρὸς τὸ κάλλος τὸ ἄρρητον, οὗ ἐμφορούμενος, νῦν βραβεύεις ταῖς ψυχαῖς ἡμῶν, τὴν εἰρήνην, καὶ τὸ μέγα ἔλεος.

Στίχος. Πα πο φυ λα κης πρω ι ας

με χρι νυ κτος α πο φυ λα κης πρω ι ας

ελ πι σα τω Ισ ρα ηλ ε πι τον Κυ ρι

ον

Πάτερ Γρηγόριε Θεοῦ, καὶ ἀνθρώπων γέγονας, πιστὸς μεσίτης τῇ χάριτι· καὶ νῦν εὐΐλατον, εὐπαρρησιάστοις, προσευχαῖς τιθεὶς ἡμῖν, Χριστὸν μὴ διαλίπῃς πρός Κύριον, πρεσβεύων Ὅσιε, δωρηθῆναι ταῖς ψυχαῖς ἡμῶν, τὴν εἰρήνην, καὶ τὸ μέγα ἔλεος.

Ἕτερα Σπχηρὰ Προσόμοια.
Ἦχος β΄.
Ποίοις εὐφημιῶν.

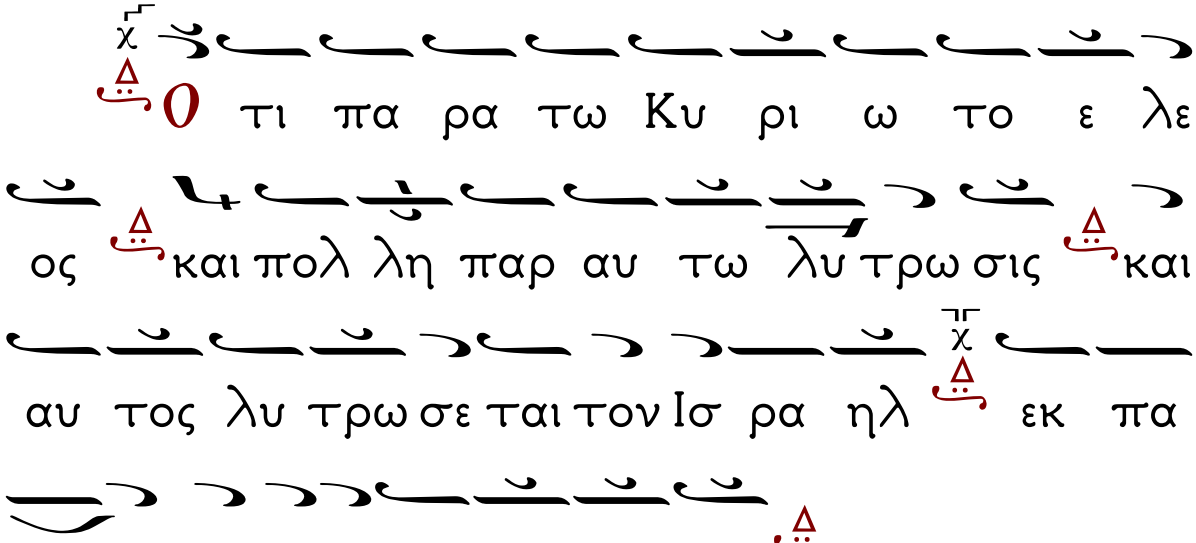

Δεῦτε, ἐν ἱεροῖς μέλεσιν, εὐφημήσωμεν τὸν θεηγόρον, τὸ γρήγορον ὄμμα τῆς χάριτος, καὶ πάνσοφον στόμα τοῦ Πνεύματος· τὸν λαμπρὸν φωστῆρα οἰκουμένης, τὸ μέγα τῆς Ἐκκλησίας περιήχημα, τὸ κλέος ὀρθοδοξίας τὸ πανθαύμαστον, θεολογίας τὴν βρύσιν· τῶν θείων δογμάτων, τὸν ἀέναον ποταμόν, τὴν πηγὴν τὴν βρύουσαν, ἀμβροσίας θεῖα νάματα.

Σπίχος.

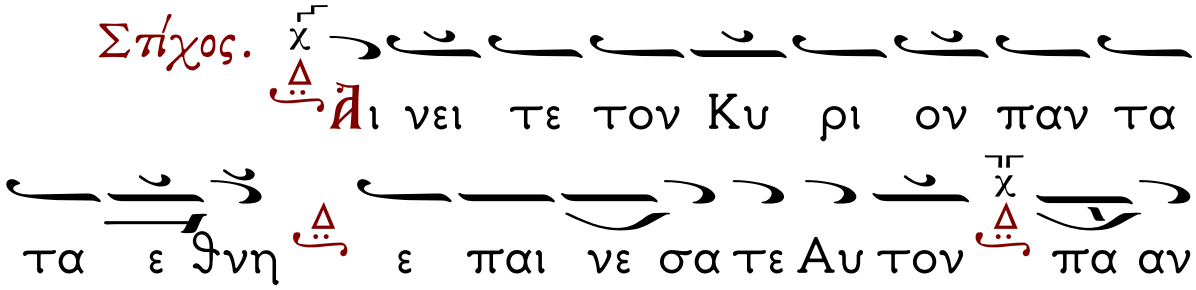

Πόθῳ, πνευματικῷ σήμερον, ἀνυμνήσωμεν τὸν Ἱεράρχην, τὸν τῶν Ἀποστόλων ὁμότροπον, καὶ τῆς εὐσεβείας ὑπέρμαχον, τῆς θεηγορίας τὴν πλημμύραν, τὸ ῥεῦμα τῆς διδασκαλίας τὸ ἡδύτατον, τῶν λόγων τῶν ὑψηγόρων τὴν ἀσφάλειαν, τὰ οὐρανόβροντα χείλη· τὴν πυρίπνουν γλῶσσαν, τῆς σοφίας τὸν θησαυρόν, τοῦ Λόγου τὸν κήρυκα, τῶν Πιστῶν τὸ ἐγκαλλώπισμα.

Στίχος. 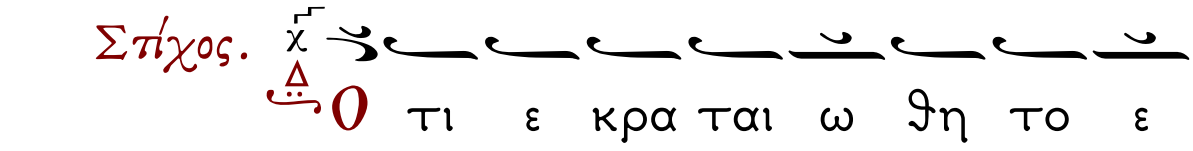

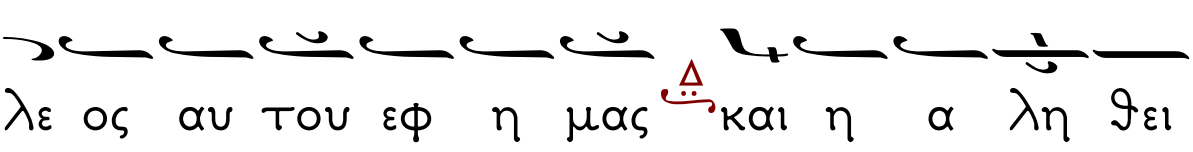

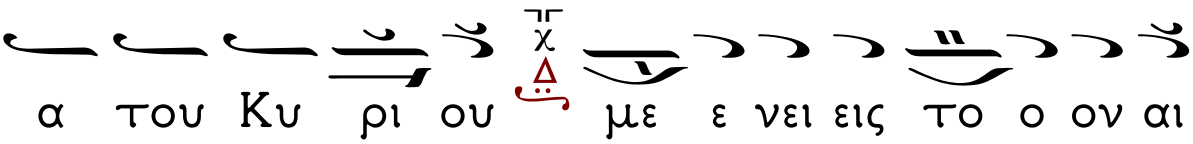

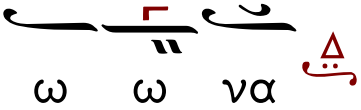

Ὕμνοις χρεωστικοῖς ἅπαντες, ἐπαινέσωμεν τὸν Θεολόγον· τοῦ Χριστοῦ τῆς ποίμνης τὸν φύλακα, ἀγρευτὴν τῶν λύκων δὲ πάνσοφον, ζιζανίων νόθων ἐλατῆρα· σπορέα ὀρθῶν δογμάτων τὸν πανθαύμαστον, διώκτην

αἱρετιζόντων ἰσχυρότατον, τὸν ἐπαυξήσαντα ὄντως, ἐγρηγόρσει θείᾳ, τοῦ Χριστοῦ τὰ τάλαντα ὡς εἰκός, καὶ κόσμον φωτίσαντα, διδαχῶν θείαις λαμπρότησι.

Δοξαστικὸν

Ἦχος λ̇ πα̇ Νη

Δο ξα Πα α α τρι ι και Υι υι ω ω

και α γι ι ω ω Πνε ε ε ε ε ευ μα α α

α α Πνε ευ μα τι

Η γρη γο ρο ος γλωσ σα α σου προς δι

δα σκα α λι ι ι α αν εν τοις ω σι των

καρ δι ων ε νη η χου ου ου σα α τας των

ρα θυ μων ψυ χα ας δι α νι ι ι στη

η η η σι και θε ο φθογ γοι οις ρη μα α

σι κλι ι ι μαξ ε ευ ρι σκε ε ται τους εκ

γη ης προς ου ρα α νον α να φε ε ε ε

ρου ου ου ου σα ν δι ο Γρη γο ο ρι ε Θε

ε ο ο λο ο ο γε ε ν μη παυ ση πρε

σβε ευ ων Χρι ι στω εκ κι ιν δυ υ υ νω ων Δ

σω ϑη η ναι τας ψυ υ χα α α ας η η η η

μων ν

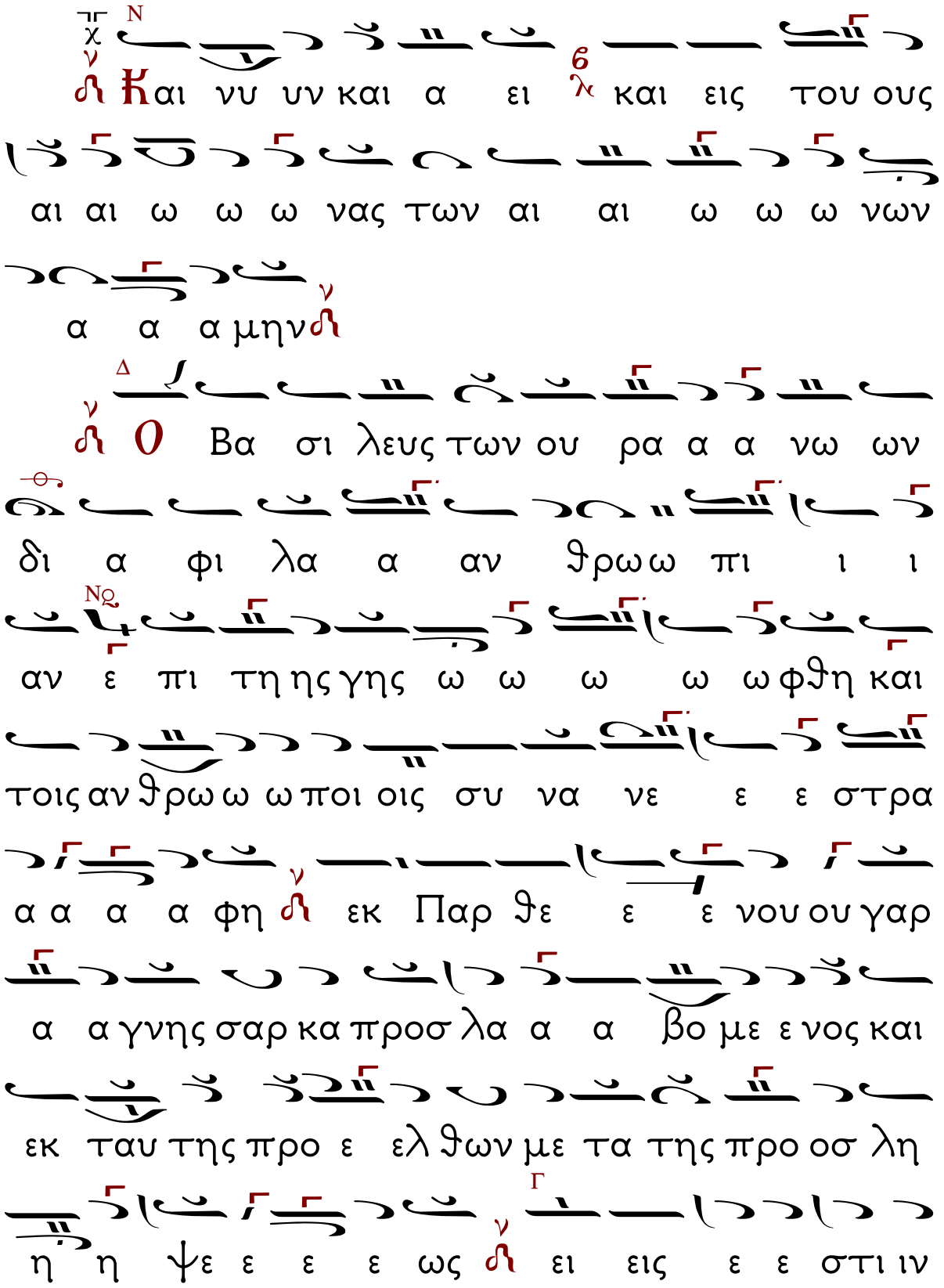
Και νυ υν και α ει και εις του ους
αι αι ω ω ω νας των αι αι ω ω ω νων
α α α μην
Βα σι λευς των ου ρα α α νω ων
δι α φι λα α αν θρω πι ι ι
αν ε πι τη ης γης ω ω ω ω ω φθη και
τοις αν θρω ω ω ποι οις συ να νε ε ε στρα
α α α α φη εκ Παρ θε ε ε νου ου γαρ
α α γνης σαρ κα προσ λα α α βο με ε νος και
εκ ταυ της προ ε ελ θων με τα της προ οσ λη
η η ψε ε ε ε ως ει εις ε ε στι ιν

Υι υι ος δι πλους τη ην φυ υ υ υ υ υ

σιν αλλ' ου την υ υ πο ο ο ο στα α α α

σιν δι ο τε ε λει ο ον αυ τον Θε ε

ον και τε λει ο ο ον αν θρω ω πον α λη θως

κη ρυ υ υ υ υ υτ το ο ο ο ον τες

ο μο λο ο γου ου ου μεν Χρι στον τον Θε ο

ο ο ον η η η η μων ον ι ι ι κε τε ευ

ε μη η τερ α νυ υ υ υμ φε ε ε ευ τε

ε λε η θη ναι τας ψυ χα ας η η μω ω ω

ων

Εἴσοδος, Φῶς ἱλαρόν

Ἦχος Δι

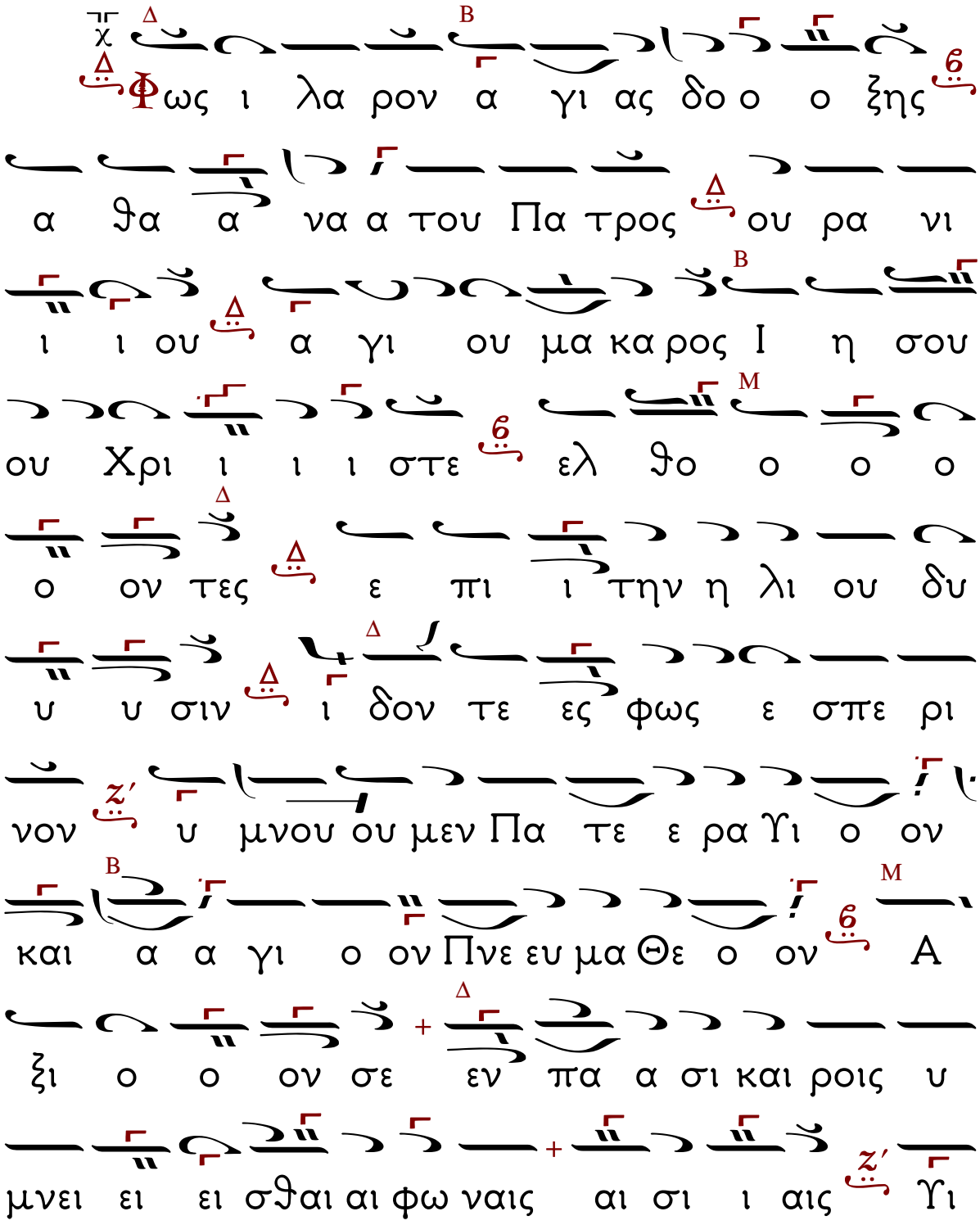

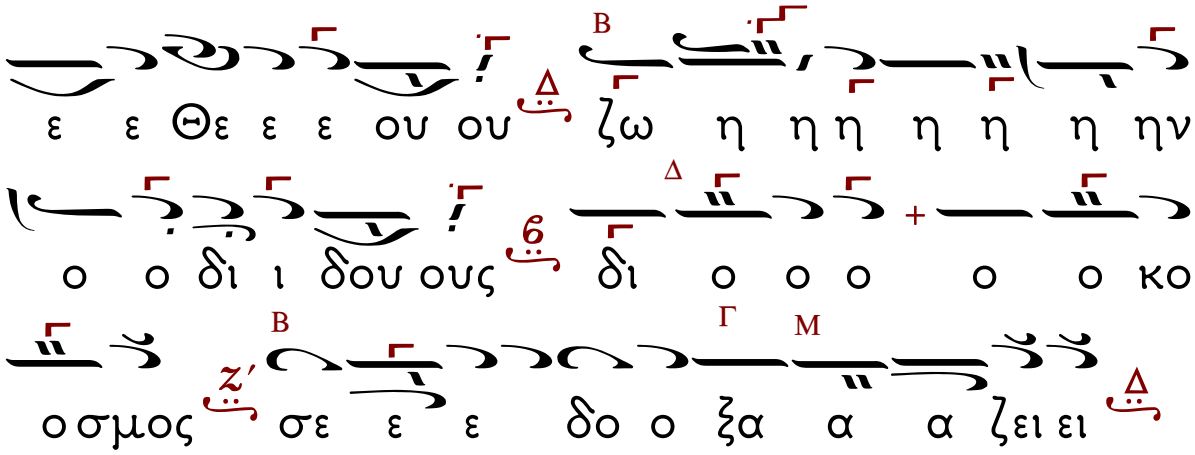

ΤΑ ΠΡΟΚΕΙΜΕΝΑ ΚΑΤΑ ΤΟΝ ΚΑΘΟΡΙΣΜΕΝΟΝ ΗΧΟΝ

Προκείμενον.
Τῇ Κυριακῇ ἑσπέρας.

Ἦχος πλ. Νη

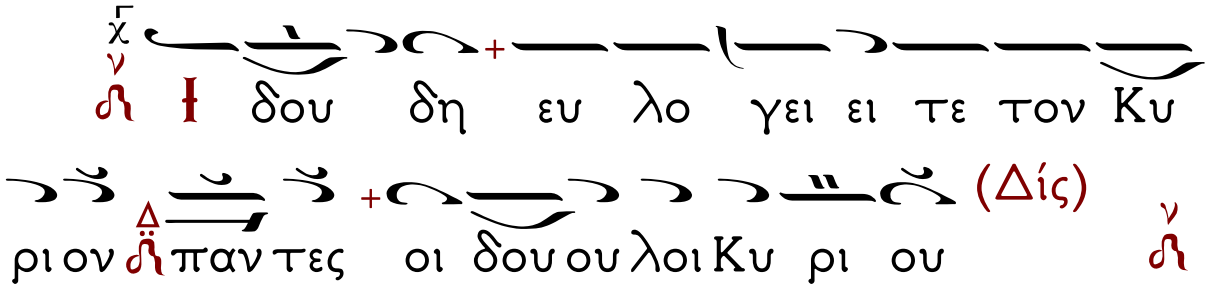

Στίχ. **Οἱ** ἑστῶτες ἐν οἴκῳ Κυρίου, ἐν αὐλαῖς οἴκου Θεοῦ ἡμῶν.

Τὸ τρίτον.

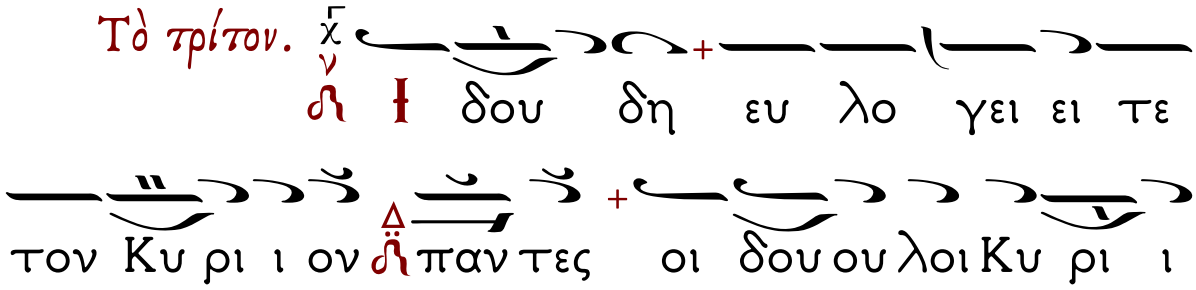

Προκείμενον.
Τῇ Δευτέρᾳ ἑσπέρας.
Ἦχος δ'.

Ἦχος δ' Δι

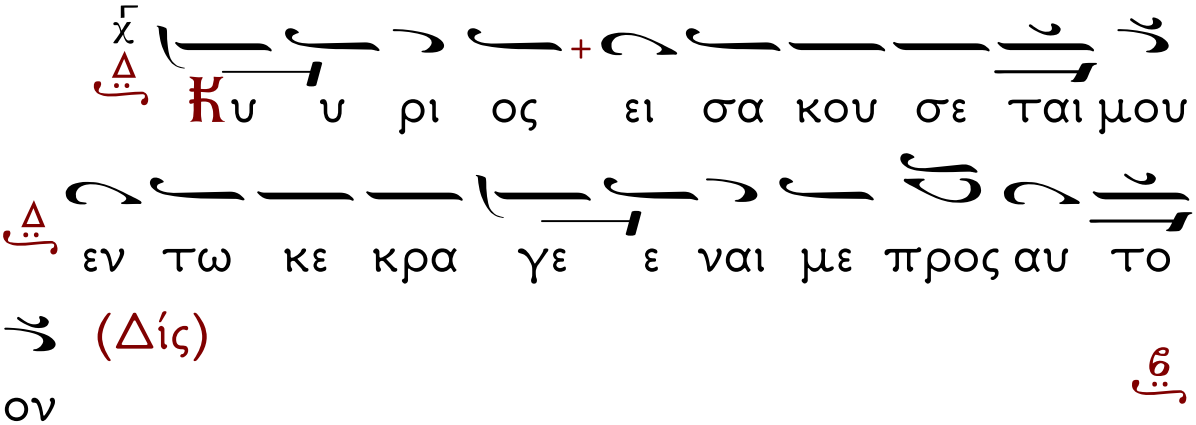

(Δίς)

Στίχ. Ἐν τῷ ἐπικαλεῖσθαί με εἰσήκουσάς μου, ὁ Θεός τῆς δικαιοσύνης μου, ἐν θλίψει ἐπλάτυνάς με.

Τὸ τρίτον.

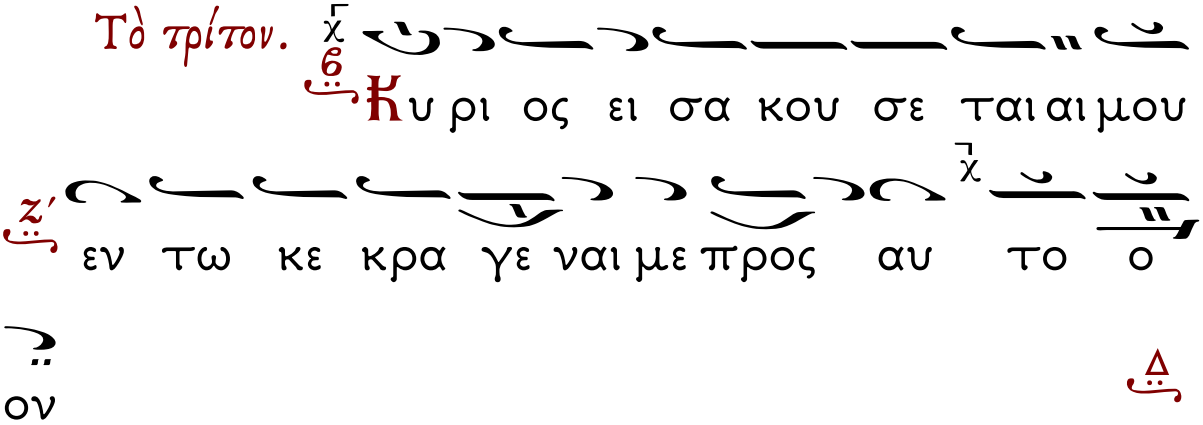

Προκείμενον.

Τῇ Τρίτῃ ἑσπέρας.

Ἦχος ⸗ Πα

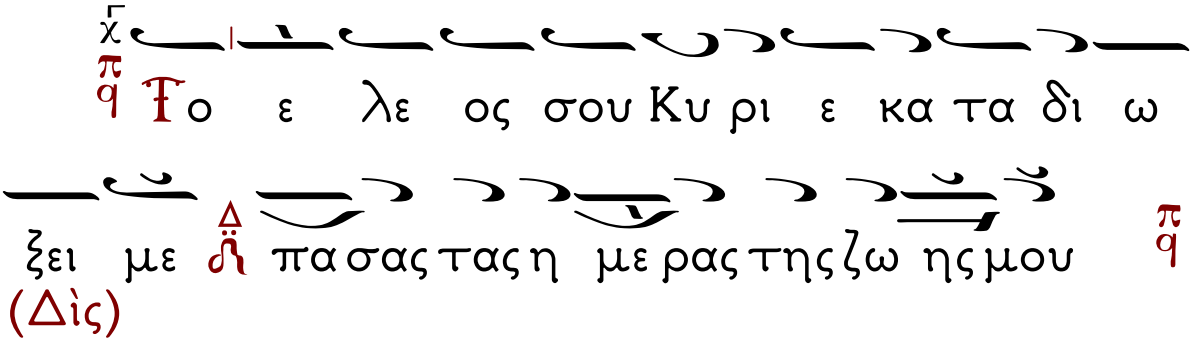

Στίχ: Κύριος ποιμαίνει με καὶ οὐδέν με ὑστερήσει· εἰς τόπον χλόης ἐκεῖ με κατεσκήνωσεν.

Τὸ τρίτον:

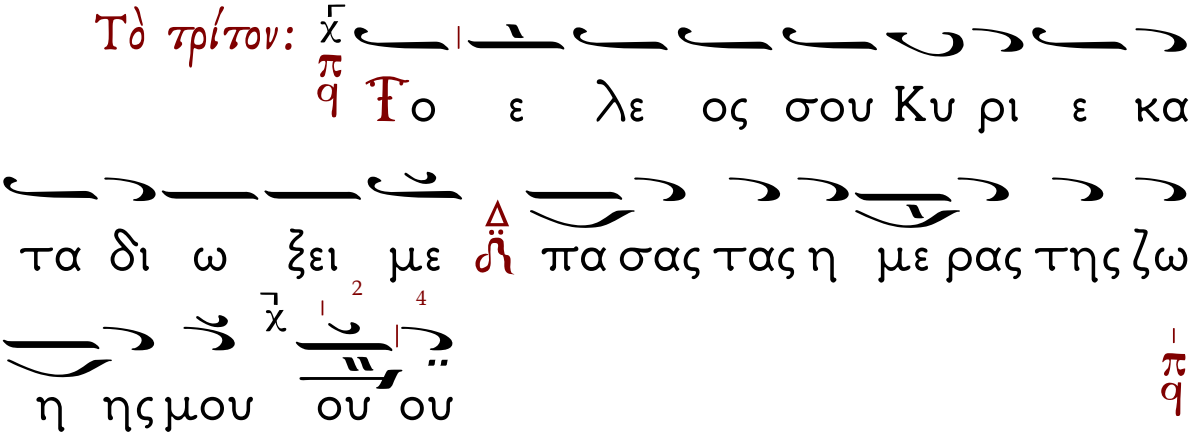

Προκείμενον.

Τῇ Τετάρτῃ ἑσπέρας.

Ἦχος πλ. δ΄ Κε

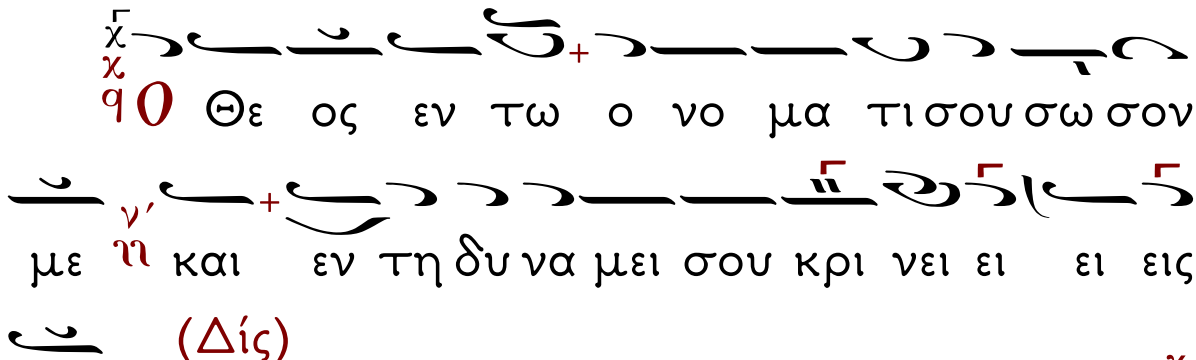

Στίχ. Ὁ Θεός εἰσάκουσον τῆς προσευχῆς μου, ἐνώτισαι τὰ ῥήματα τοῦ στόματός μου.

Τὸ τρίτον.

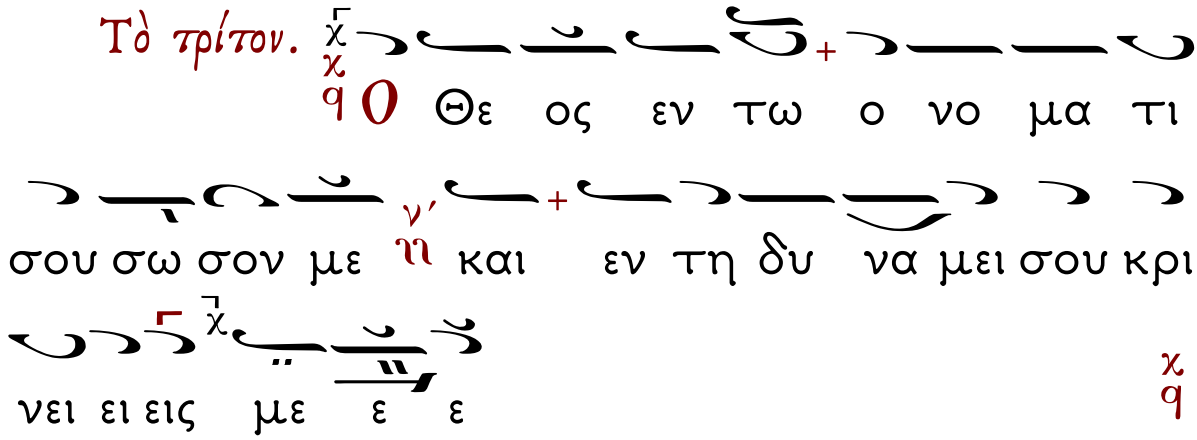

Προκείμενον.
Τῇ Πέμπτῃ ἑσπέρας.

Ἦχος λ πλ. Βου

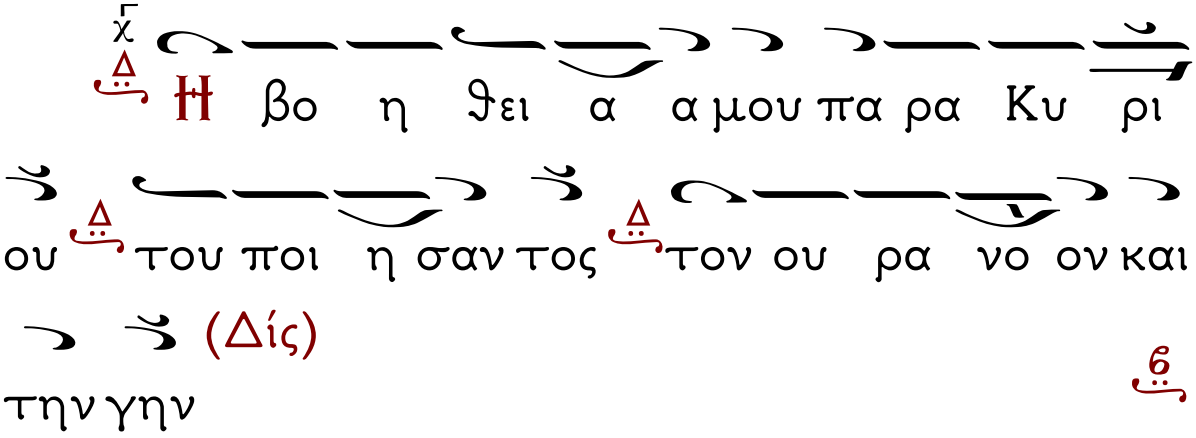

Στίχ. Ἦρα τοὺς ὀφθαλμούς μου εἰς τὰ ὄρη, ὅθεν ἥξει ἡ βοήθειά μου.

Τὸ τρίτον.

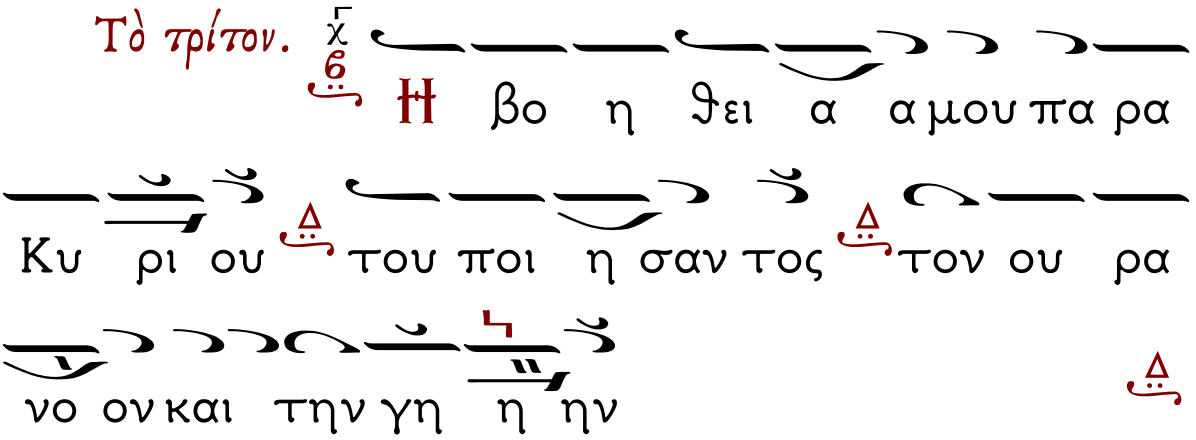

Προκείμενον.
Τῇ Παρασκευῇ ἑσπέρας.

Ἦχος Βαρύς ηη

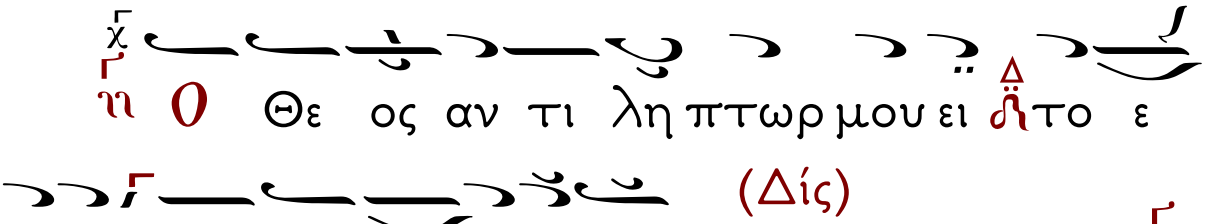

Στίχ. Ἐξελοῦ με ἐκ τῶν ἐχθρῶν μου, ὁ Θεός, καὶ ἐκ τῶν ἐπανισταμένων ἐπ' ἐμὲ λύτρωσαί με.

Τὸ τρίτον.

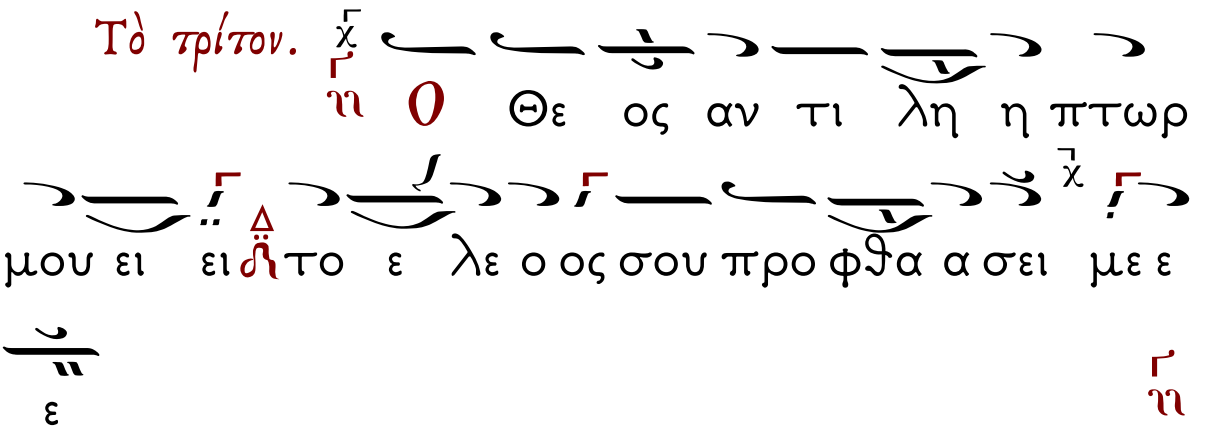

Εἶτα τὰ Ἀναγνώσματα. Ἐκ τοῦ Μηναίου.

Παροιμιῶν τὸ Ἀνάγνωσμα.

(Κεφ. 10, 6-7 & 3, 13-16 & 8,...)

Μνήμη δικαίου μέτ' ἐγκωμίων, καὶ εὐλογία Κυρίου ἐπὶ κεφαλὴν αὐτοῦ. Μακάριος ἄνθρωπος, ὃς εὗρε σοφίαν, καὶ θνητὸς ὃς εἶδε φρόνησιν. Κρεῖσσον γὰρ αὐτὴν ἐμπορεύεσθαι, ἢ χρυσίου καὶ ἀργυρίου θησαυρούς. Τιμιωτέρα δὲ ἐστι λίθων πολυτελῶν, πᾶν δὲ τίμιον, οὐκ ἄξιον αὐτῆς ἐστιν. Ἐκ γὰρ τοῦ στόματος αὐτῆς ἐκπορεύεται δικαιοσύνη, νόμον δὲ καὶ ἔλεον ἐπὶ γλώσσης φορεῖ. Τοιγαροῦν ἀκούσατέ μου, ὦ τέκνα· σεμνὰ γὰρ ἐρῶ. Καὶ μακάριος ἄνθρωπος, ὃς τὰς ἐμὰς ὁδοὺς φυλάξει. Αἱ γὰρ ἔξοδοί μου, ἔξοδοι ζωῆς, καὶ ἑτοιμάζεται θέλησις παρὰ Κυρίου. Διὸ τοῦτο παρακαλῶ ὑμᾶς, καὶ προΐεμαι ἐμὴν φωνὴν υἱοῖς ἀνθρώπων. Ὅτι ἐγὼ ἡ σοφία κατεσκεύασα βουλήν, καὶ γνῶσιν καὶ ἔννοιαν· ἐγὼ ἐπεκαλεσάμην. Ἐμὴ βουλὴ καὶ ἀσφάλεια, ἐμὴ φρόνησις, ἐμὴ δὲ ἰσχύς. Ἐγὼ τοὺς ἐμὲ φιλοῦντας ἀγαπῶ, οἱ δὲ ἐμὲ ζητοῦντες εὑρήσουσι χάριν. Νοήσατε τοίνυν ἄκακοι πανουργίαν, οἱ δὲ ἀπαίδευτοι ἔνθεσθε καρδίαν. Εἰσακούσατέ μου καὶ πάλιν, σεμνὰ γὰρ ἐρῶ·

καὶ ἀνοίγω ἀπὸ χειλέων ὀρθά. Ὅτι ἀλήθειαν μελετήσει ὁ λάρυγξ μου, ἐβδελυγμένα δὲ ἐναντίον ἐμοῦ χείλη ψευδῆ. Μετὰ δικαιοσύνης πάντα τὰ ῥήματα τοῦ στόματός μου, οὐδὲν ἐν αὐτοῖς σκολιόν, οὐδὲ στραγγαλιῶδες. Πάντα εὐθέα ἐστὶ τοῖς νοοῦσι καὶ ὀρθὰ τοῖς εὑρίσκουσι γνῶσιν. Διδάσκω γὰρ ὑμῖν ἀληθῆ, ἵνα γένηται ἐν Κυρίῳ ἡ ἐλπὶς ὑμῶν, πλησθήσεσθε πνεύματος.

Σοφίας Σολομῶντος τὸ Ἀνάγνωσμα.
(Κεφ. 4, 7-15)

Δίκαιος, ἐὰν φθάσῃ τελευτῆσαι, ἐν ἀναπαύσει ἔσται. Γῆρας γὰρ τίμιον οὐ τὸ πολυχρόνιον, οὐδὲ ἀριθμῷ ἐτῶν μεμέτρηται. Πολιὰ δὲ ἐστι φρόνησις ἀνθρώποις, καὶ ἡλικία γήρως βίος ἀκηλίδωτος. Εὐάρεστος Θεῷ γενόμενος, ἠγαπήθη, καὶ ζῶν μεταξὺ ἁμαρτωλῶν, μετετέθη. Ἡρπάγη, μὴ κακία ἀλλάξῃ σύνεσιν αὐτοῦ, ἢ δόλος ἀπατήσῃ ψυχὴν αὐτοῦ· βασκανία γὰρ φαυλότητος ἀμαυροῖ τὰ καλά, καὶ ῥεμβασμὸς ἐπιθυμίας μεταλλεύει νοῦν ἄκακον. Τελειωθεὶς ἐν ὀλίγῳ, ἐπλήρωσε χρόνους μακρούς· ἀρεστὴ γὰρ ἦν Κυρίῳ ἡ ψυχὴ αὐτοῦ· διὰ τοῦτο ἔσπευσεν ἐκ μέσου πονηρίας. Οἱ δὲ λαοὶ ἰδόντες καὶ μὴ νοήσαντες, μηδὲ θέντες ἐπὶ διανοίᾳ τὸ τοιοῦτον· ὅτι χάρις καὶ ἔλεος ἐν τοῖς ὁσίοις αὐτοῦ, καὶ ἐπισκοπὴ ἐν τοῖς ἐκλεκτοῖς αὐτοῦ.

Σοφίας Σολομῶντος τὸ Ἀνάγνωσμα.
(Ἐκλογὴ)

Στόμα δικαίου ἀποστάζει σοφίαν, χείλη δὲ ἀνδρῶν ἐπίστανται χάριτας· στόμα σοφῶν μελετᾷ σοφίαν. Δικαιοσύνη δὲ ρύεται αὐτοὺς ἐκ θανάτου. Τελευτήσαντος ἀνδρός δικαίου, οὐκ ὄλλυται ἐλπίς· υἱὸς γὰρ δίκαιος γεννᾶται εἰς ζωήν· καὶ ἐν ἀγαθοῖς αὐτοῦ καρπὸν δικαιοσύνης τρυγήσει. Φῶς δικαίοις διὰ Παντός, καὶ παρὰ Κυρίου εὑρήσουσι χάριν καὶ δόξαν. Γλῶσσα σοφῶν καλὰ ἐπίσταται, καὶ ἐν καρδίᾳ αὐτῶν ἀναπαύσεται σοφία. Ἀγαπᾷ Κύριος ὁσίας καρδίας, δεκτοὶ δὲ αὐτῷ πάντες ἄμωμοι ἐν ὁδῷ. Σοφία Κυρίου φωτιεῖ πρόσωπον συνετοῦ· φθάνει γὰρ τοὺς ἐπιθυμοῦντας αὐτήν, πρὸ τοῦ γνωσθῆναι, καὶ εὐχερῶς θεωρεῖται ὑπὸ τῶν ἀγαπώντων αὐτήν, ὁ ὀρθρίσας πρὸς αὐτήν, οὐ κοπιάσει· καὶ ὁ ἀγρυπνήσας δι᾽ αὐτήν, ταχέως ἀμέριμνος ἔσται. Ὅτι τοὺς ἀξίους αὐτῆς αὐτὴ περιέρχεται ζητοῦσα, καὶ ἐν ταῖς τρίβοις φαντάζεται αὐτοῖς εὐμενῶς. Σοφίας οὐ κατισχύσει ποτὲ κακία. Διὰ ταῦτα καὶ ἐραστὴς ἐγενόμην τοῦ κάλλους αὐτῆς, καὶ ἐφίλησα ταύτην, καὶ ἐξεζήτησα ἐκ νεότητός μου, καὶ

ἐζήτησα νύμφην ἀγαγέσθαι ἐμαυτῷ· ὅτι ὁ πάντων Δεσπότης ἠγάπησεν αὐτήν· μύστις γὰρ ἐστι τῆς τοῦ Θεοῦ ἐπιστήμης, καὶ αἱρέτις τῶν ἔργων αὐτοῦ. Οἱ πόνοι αὐτῆς εἰσιν ἀρεταί· σωφροσύνην δὲ καὶ φρόνησιν αὕτη διδάσκει, δικαιοσύνην καὶ ἀνδρείαν, ὧν χρησιμώτερον οὐδὲν ἐστιν ἐν βίῳ ἀνθρώποις. Εἰ δὲ καὶ πολυπειρίαν ποθεῖ τις, οἶδε τὰ ἀρχαῖα καὶ τὰ μέλλοντα εἰκάζειν· ἐπίσταται στροφὰς λόγων, καὶ λύσεις αἰνιγμάτων, σημεῖα καὶ τέρατα προγινώσκει, καὶ ἐκβάσεις καιρῶν καὶ χρόνων. Καὶ πᾶσι σύμβουλός ἐστιν ἀγαθή· ὅτι ἀθανασία ἐστὶν ἐν αὐτῇ, καὶ εὔκλεια ἐν κοινωνίᾳ λόγων αὐτῆς. Διὰ τοῦτο ἐνέτυχον τῷ Κυρίῳ, καὶ ἐδεήθην αὐτοῦ, καὶ εἶπον ἐξ ὅλης μου τῆς καρδίας. Θεὲ πατέρων, καὶ Κύριε τοῦ ἐλέους, ὁ ποιήσας τὰ πάντα ἐν λόγῳ σου, καὶ τῇ σοφίᾳ σου κατασκευάσας τὸν ἄνθρωπον, ἵνα δεσπόζῃ τῶν ὑπὸ σοῦ γενομένων κτισμάτων, καὶ διέπῃ τὸν Κόσμον ἐν ὁσιότητι καὶ δικαιοσύνῃ, δὸς μοι τὴν τῶν σῶν θρόνων πάρεδρον σοφίαν, καὶ μὴ με ἀποδοκιμάσῃς ἐκ παίδων σου· ὅτι ἐγὼ δοῦλος σός, καὶ υἱὸς τῆς παιδίσκης σου. Ἐξαπόστειλον αὐτὴν ἐξ ἁγίου κατοικητηρίου

σου, καὶ ἀπὸ θρόνου δόξης σου· ἵνα συμπαροῦσά μοι διδάξῃ με, τὶ εὐάρεστόν ἐστι παρὰ σοί, καὶ ὁδηγήσῃ με ἐν γνώσει, καὶ φυλάξῃ με ἐν τῇ δόξῃ αὐτῆς. Λογισμοὶ γὰρ θνητῶν πάντες δειλοί, καὶ ἐπισφαλεῖς αἱ ἐπίνοιαι αὐτῶν.

Συναπτὴ.

Εἴπωμεν πάντες ἐξ ὅλης τῆς ψυχῆς καὶ ἐξ ὅλης τῆς διανοίας ἡμῶν εἴπωμεν.

Κύριε ἐλέησον (ἅπαξ).

Κύριε παντοκράτορ ὁ Θεός τῶν πατέρων ἡμῶν, δεόμεθά Σου, ἐπάκουσον καὶ ἐλέησον.

Κύριε ἐλέησον (ἅπαξ).

Ἔλέησον ἡμᾶς ὁ Θεὸς κατὰ τὸ μέγα ἔλεός Σου, δεόμεθά Σου, ἐπάκουσον καὶ ἐλέησον.

Κύριε ἐλέησον (ἐκ τρίτου).

Ἔτι δεόμεθα ὑπέρ τοῦ Ἀρχιεπισκόπου ἡμῶν (δεῖνος).

Κύριε ἐλέησον (ἐκ τρίτου).

Ἔτι δεόμεθα ὑπέρ τῶν ἀδελφῶν ἡμῶν, τῶν ἱερέων, ἱερομονάχων, ἱεροδιακόνων καὶ μοναχῶν, καὶ πάσης τῆς ἐν Χριστῷ ἡμῶν ἀδελφότητος.

Κύριε ἐλέησον (ἐκ τρίτου).

Ἔτι δεόμεθα ὑπὲρ ἐλέους, ζωῆς, εἰρήνης, ὑγείας, σωτηρίας, ἐπισκέψεως, συγχωρήσεως καὶ ἀφέσεως τῶν ἁμαρτιῶν τῶν δούλων του Θεοῦ, πάντων τῶν εὐσεβῶν καὶ ὀρθοδόξων χριστιανῶν, τῶν κατοικούντων καὶ παρεπιδημούντων ἐν τῇ (κώμῃ, πόλει) ταύτῃ,

τῶν ἐνοριτῶν, ἐπιτρόπων, συνδρομητῶν καὶ ἀφιερωτῶν τοῦ ἁγίου ναοῦ τούτου.

Κύριε ἐλέησον (ἐκ τρίτου).

Ἔτι δεόμεθα ὑπέρ τῶν μακαρίων καὶ ἀοιδίμων κτιτόρων τῆς ἁγίας Ἐκκλησίας ταύτης, καὶ ὑπὲρ πάντων τῶν προαναπαυσαμένων πατέρων καὶ ἀδελφῶν ἡμῶν, τῶν ἐνθάδε εὐσεβῶς, κειμένων, καὶ ἁπανταχοῦ ὀρθοδόξων.

Κύριε ἐλέησον (ἐκ τρίτου).

Ἔτι δεόμεθα ὑπέρ τῶν καρποφορούντων καὶ καλλιεργούντων ἐν τῷ ἁγίῳ καὶ πανσέπτῳ ναῷ τούτῳ, κοπιώντων, ψαλλόντων καὶ ὑπὲρ τοῦ περιεστῶτος λαοῦ, τοῦ ἀπεκδεχομένου τὸ παρὰ Σοῦ μέγα καὶ πλούσιον ἔλεος.

Κύριε ἐλέησον (ἅπαξ).

Ὅτι ἐλεήμων καὶ φιλάνθρωπος Θεὸς ὑπάρχεις, καὶ σοὶ τὴν δόξαν ἀναπέμπομεν , τῷ Πατρὶ καὶ τῷ Υἱῷ καὶ τῷ Ἁγίῳ Πνεύματι, νῦν καὶ ἀεὶ καὶ εἰς τοὺς αἰῶνας τῶν αἰώνων.

Ὁ Προεστὼς ἢ ὁ Ἀναγνώστης:

Ἀμήν. **Κ**αταξίωσον, Κύριε, ἐν τῇ ἑσπέρᾳ ταύτῃ, ἀναμαρτήτους φυλαχθῆναι ἡμᾶς. Εὐλογητὸς εἶ, Κύριε, ὁ Θεὸς τῶν Πατέρων ἡμῶν,

καὶ αἰνετὸν καὶ δεδοξασμένον τὸ ὄνομά σου εἰς τοὺς αἰῶνας. Ἀμήν. Γένοιτο, Κύριε, τὸ ἔλεός σου ἐφ' ἡμᾶς, καθάπερ ἠλπίσαμεν ἐπὶ σέ. Εὐλογητὸς εἶ, Κύριε, δίδαξόν με τὰ δικαιώματά σου. Εὐλογητὸς εἶ, Δέσποτα, συνέτισόν με τὰ δικαιώματά σου. Εὐλογητὸς εἶ, Ἅγιε, φώτισόν με τοῖς δικαιώμασί σου. Κύριε, τὸ ἔλεός σου εἰς τὸν αἰῶνα, τὰ ἔργα τῶν χειρῶν σου μὴ παρίδῃς. Σοὶ πρέπει αἶνος, σοὶ πρέπει ὕμνος, σοὶ δόξα πρέπει, τῷ Πατρὶ καὶ τῷ Υἱῷ καὶ τῷ Ἁγίῳ Πνεύματι, νῦν καὶ ἀεὶ καὶ εἰς τοὺς αἰῶνας τῶν αἰώνων. Ἀμήν.

Ὁ Διάκονος:

Πληρώσωμεν τὴν ἑσπερινὴν δέησιν ἡμῶν τῷ Κυρίῳ.

Κύριε ἐλέησον.

Ἀντιλαβοῦ, σῶσον, ἐλέησον καὶ διαφύλαξον ἡμᾶς, ὁ Θεός, τῇ Σῇ χάριτι.

Κύριε ἐλέησον.

Τὴν ἑσπέραν πᾶσαν, τελείαν, ἁγίαν, εἰρηνικὴν καὶ ἀναμάρτητον, παρά τοῦ Κυρίου, αἰτησώμεθα.

Παράσχου Κύριε.

Ἄγγελον εἰρήνης, πιστὸν ὁδηγόν, φύλακα

τῶν ψυχῶν καί τῶν σωμάτων ἡμῶν, παρά τοῦ Κυρίου αἰτησώμεθα.

Παράσχου Κύριε.

Συγγνώμην καὶ ἄφεσιν τῶν ἁμαρτιῶν καί τῶν πλημμελημάτων ἡμῶν, παρά τοῦ Κυρίου αἰτησώμεθα.

Παράσχου Κύριε.

Τὰ καλὰ καὶ συμφέροντα ταῖς ψυχαῖς ἡμῶν καὶ εἰρήνην τῷ κόσμῳ, παρά τοῦ Κυρίου αἰτησώμεθα.

Παράσχου Κύριε.

Τὸν ὑπόλοιπον χρόνον τῆς ζωῆς ἡμῶν ἐν εἰρήνῃ καὶ μετανοίᾳ ἐκτελέσαι, παρά τοῦ Κυρίου αἰτησώμεθα.

Παράσχου Κύριε.

Χριστιανὰ τὰ τέλη της ζωῆς ἡμῶν, ἀνώδυνα, ἀνεπαίσχυντα, εἰρηνικά, καὶ καλὴν ἀπολογίαν τὴν ἐπί τοῦ φοβεροῦ βήματος τοῦ Χριστοῦ αἰτησώμεθα.

Παράσχου Κύριε.

Τῆς Παναγίας, ἀχράντου, ὑπερευλογημένης, ἐνδόξου Δεσποίνης ἡμῶν Θεοτόκου καὶ ἀειπαρθένου Μαρίας, μετὰ πάντων τῶν Ἁγίων μνημονεύσαντες, ἑαυτοὺς καὶ ἀλλήλους καὶ

πᾶσαν τὴν ζωὴν ἡμῶν Χριστῷ τῷ Θεῷ παραθώμεθα.

Σοὶ Κύριε.

Ὅτι ἀγαθὸς καὶ φιλάνθρωπος Θεὸς ὑπάρχεις, καὶ σοὶ τὴν δόξαν ἀναπέμπομεν, τῷ Πατρὶ καὶ τῷ Υἱῷ καὶ τῷ Ἁγίῳ Πνεύματι, νῦν καὶ ἀεὶ καὶ εἰς τοὺς αἰῶνας των αἰώνων.

Ὁ Χορός: **Ἀ**μήν.

Εἰρήνη πᾶσι.

Καὶ τῷ πνεύματί σου.

Τὰς κεφαλὰς ἡμῶν τῷ Κυρίῳ κλίνωμεν.

Σοί, Κύριε.

Κύριε, ὁ Θεὸς ἡμῶν, ὁ κλίνας οὐρανοὺς καὶ καταβὰς ἐπὶ σωτηρίᾳ τοῦ γένους τῶν ἀνθρώπων, ἔπιδε ἐπί τοὺς δούλους σου καὶ ἐπὶ τὴν κληρονομίαν σου. Σοὶ γὰρ τῷ φοβερῷ καὶ φιλανθρώπῳ κριτῇ, οἱ σοὶ δοῦλοι ὑπέκλιναν τὰς κεφαλάς, τοὺς δὲ αὐτῶν ὑπέταξαν αὐχένας; οὐ τὴν ἐξ ἀνθρώπων ἀναμένοντες βοήθειαν, ἀλλὰ τὸ σὸν περιμένοντες ἔλεος, καὶ τὴν σὴν ἀπεκδεχόμενοι σωτηρίαν, οὓς διαφύλαξον ἐν παντὶ καιρῷ, καὶ κατὰ τὴν παροῦσαν ἑσπέραν καὶ τὴν προσιοῦσαν νύκτα, ἀπὸ παντὸς ἐχθροῦ, ἀπὸ πάσης ἀντικειμένης ἐνεργίας διαβολικῆς,

καὶ διαλογισμῶν ματαίων καὶ ἐνθυμήσεων πονηρῶν.

Ѳεῖη τὸ κράτος τῆς βασιλείας σου εὐλογημένον καὶ δεδοξασμένον, τοῦ Πατρὸς καί τοῦ Υἱοῦ καί τοῦ Ἁγίου Πνεύματος, νῦν καὶ ἀεὶ καὶ εἰς τοὺς αἰῶνας τῶν αἰώνων.

Ὁ Χορός: Ἀμήν.

Εἰς τὴν Λιτήν,

Σπχηρό, ἰδιόμελο.

Ἦχος α΄ Ἀνατολίου

Ἐνθέοις πράξεσι, τὸ σῶμα σὺν τῇ ψυχῇ, νομίμως προκαθηράμενος, τῷ τῆς θεολογίας ὄρει προσέβης, τὰ θεῖα μυσταγωγούμενος, Θεοφάντορ Γρηγόριε· καὶ τὸν ἄδυτον ὑπελθὼν γνόφον, τὴν θεοτύπωτον ἐδέξω νομοθεσίαν, ὁμοούσιον, ἐγγεγραμμένην Τριάδα· ἣν προσκυνοῦντες διὰ σοῦ, ἀνυμνοῦντες λέγομεν· Ἡ ἐν Τριάδι γινωσκομένη Μονὰς ἐλέησον ἡμᾶς.

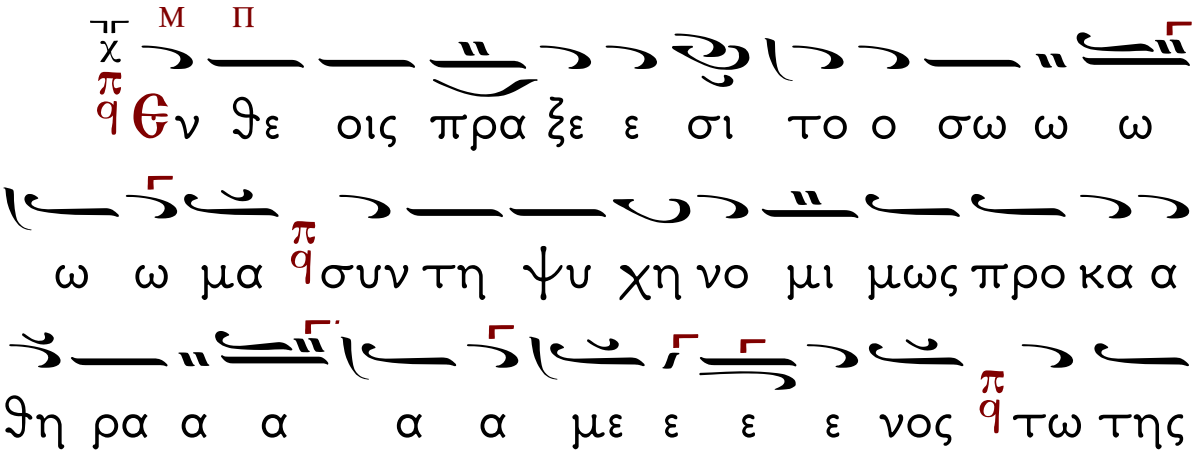

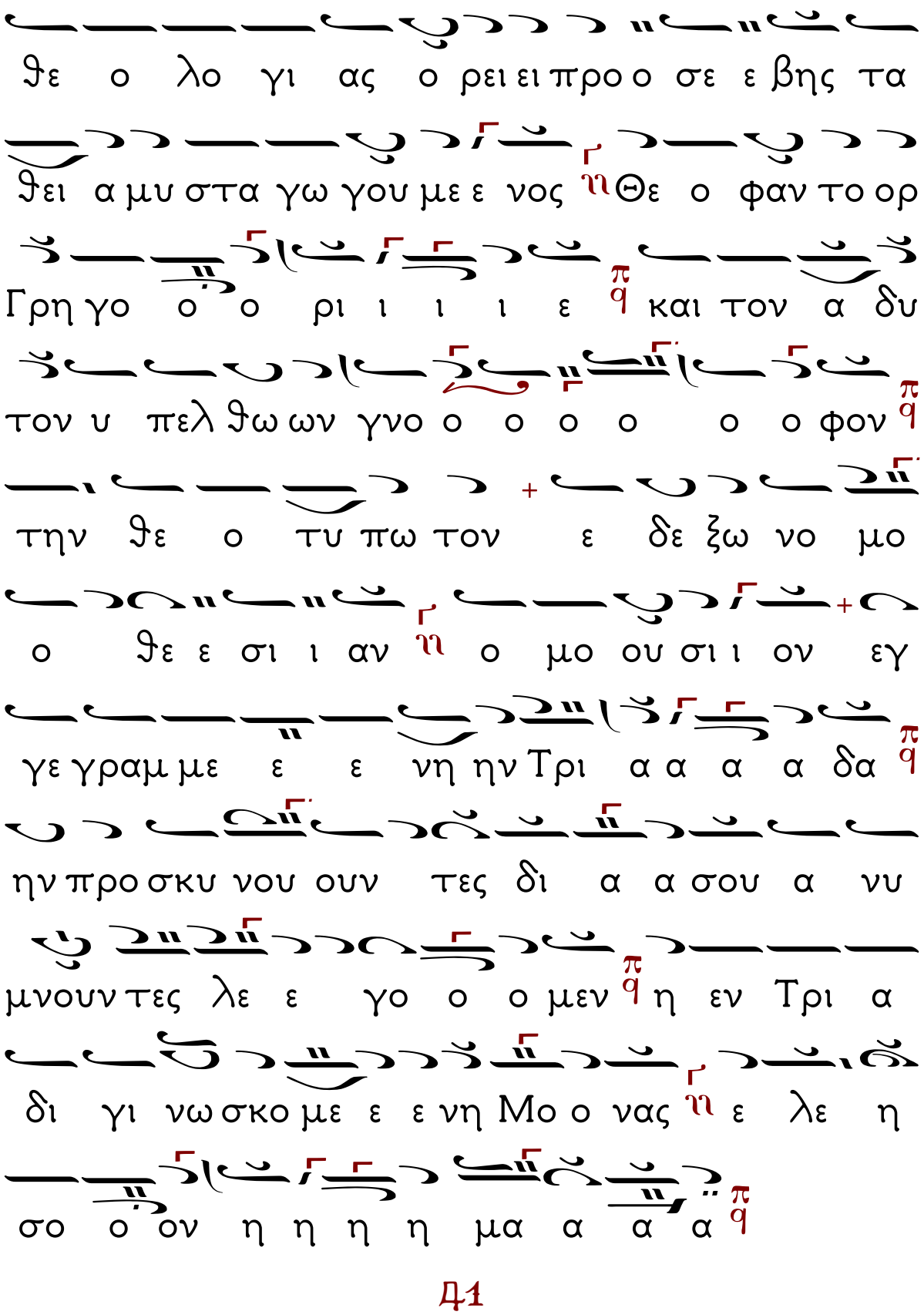
ϑε ο λο γι ας ο ρει ει προ ο σε ε βης τα
ϑει α μυ στα γω γου με ε νος ϩΘε ο φαν το ορ
Γρη γο ο ο ρι ι ι ι ε ϥ και τον α δυ
τον υ πελ ϑω ων γνο ο ο ο ο ο ο φον ϥ
την ϑε ο τυ πω τον ε δε ξω νο μο
ο ϑε ε σι ι αν ϩ ο μο ου σι ι ον εγ
γε γραμ με ε ε νη ην Τρι α α α α δα ϥ
ην προ σκυ νου ουν τες δι α α σου α νυ
μνουν τες λε ε γο ο ο μεν ϥ η εν Τρι α
δι γι νω σκο με ε ε νη Μο ο νας ϩ ε λε η
σο ο ον η η η η μα α α α ϥ

Πλαγίου Τετάρτου.
Ἦχος πλ. Νη

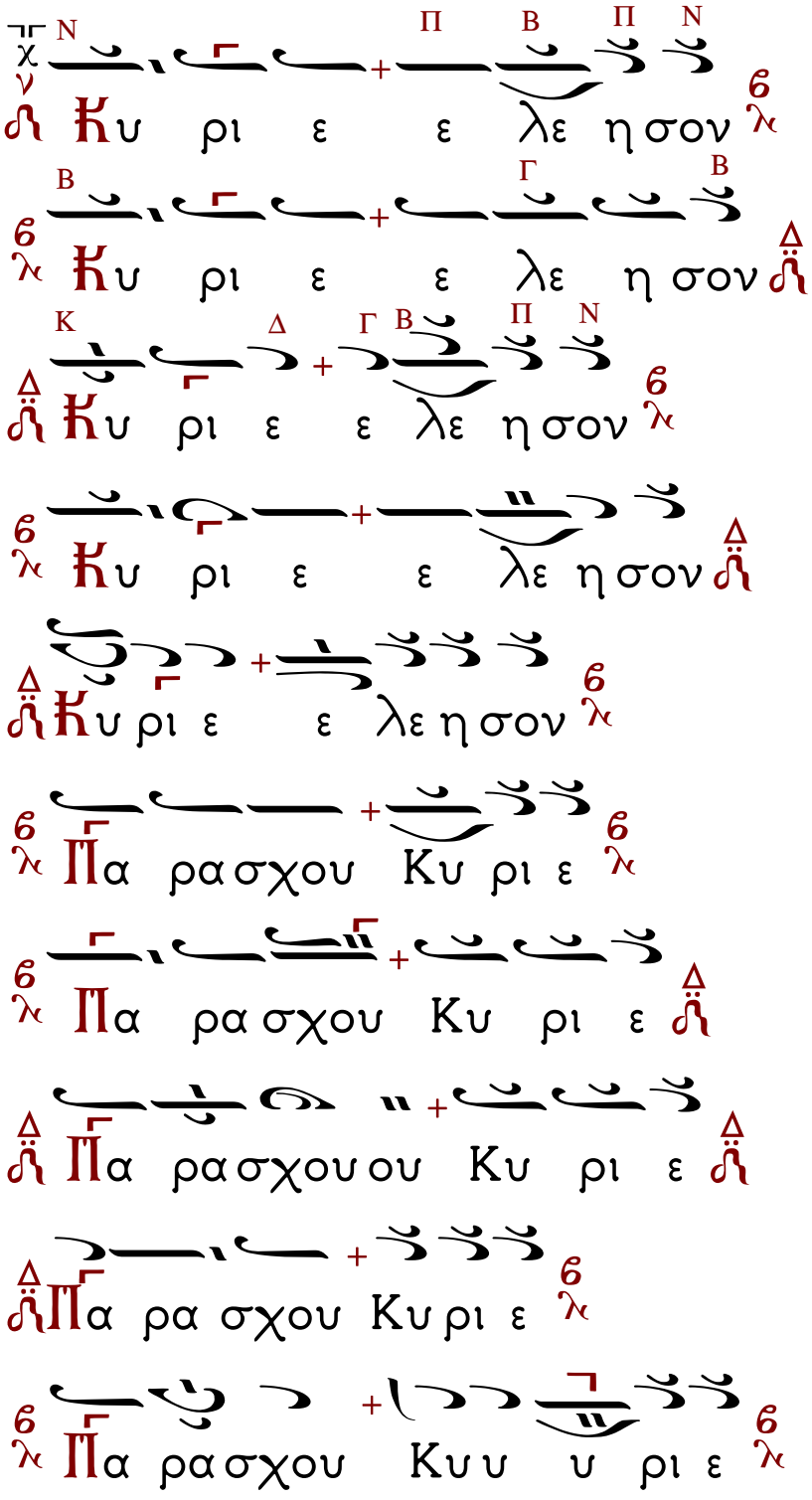

Πα ρα σχου Κυ ρι ε

Υ περ α γι α Θε ο το κε σω σον η

μας

Σοι οι οι οι οι οι οι οι οι οι Κυ υ

υ υ ρι ε

Ἀ μην

Ἦχος πλ. δ' Ἐναρμόνιος

Κυ ρι ε ε ε λε ε η σον

Κυ ρι ε ε λε η σον

Κυ υ ρι ε ε λε η η σον

Κυ ρι ε ε ε λε ε η η σον

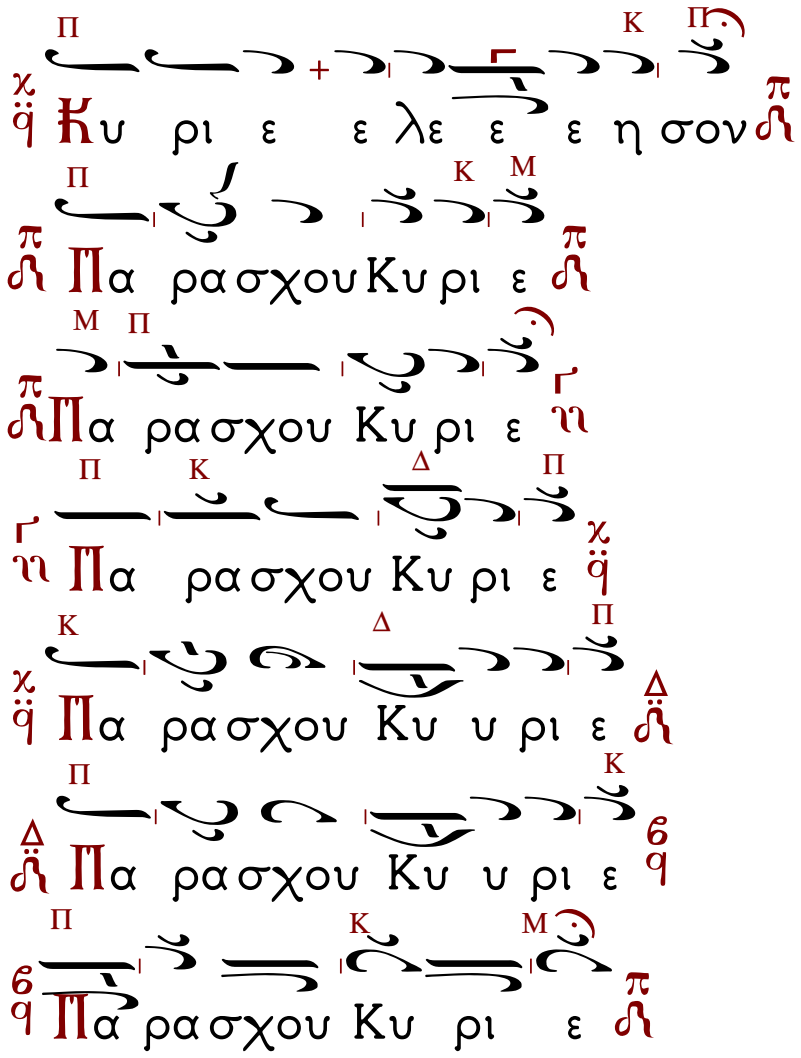
Κυ ρι ε ε λε ε ε η σον
Πα ρα σχου Κυ ρι ε
Πα ρα σχου Κυ ρι ε
Πα ρα σχου Κυ ρι ε
Πα ρα σχου Κυ υ ρι ε
Πα ρα σχου Κυ υ ρι ε
Πα ρα σχου Κυ ρι ε

Εἰς τὴν Ἀρτοκλασίαν
Ἐπιλογές παρά διαφόρων Διδασκάλων

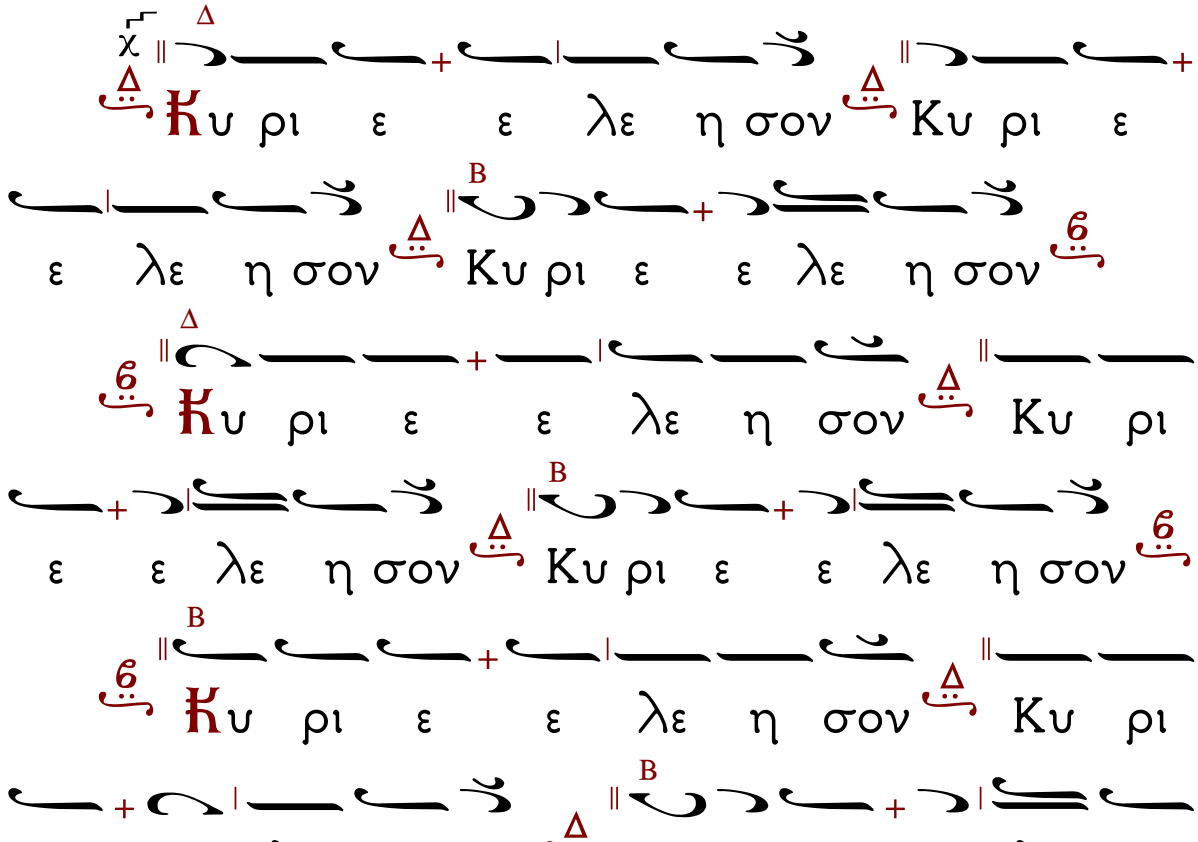

ΚΥΡΙΕ ΕΛΕΗΣΟΝ ΑΓΙΟΡΕΙΤΙΚΟ ΗΧΟΣ ΠΛ. Α΄

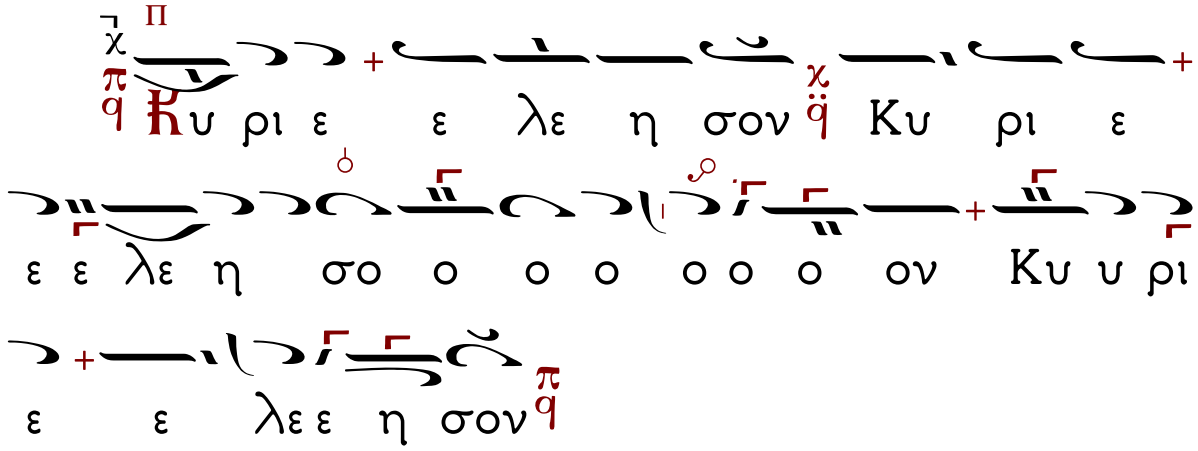

Θεοτόκε Παρθένε

Ἦχος λ̞ π̞ ἅ Κε̞

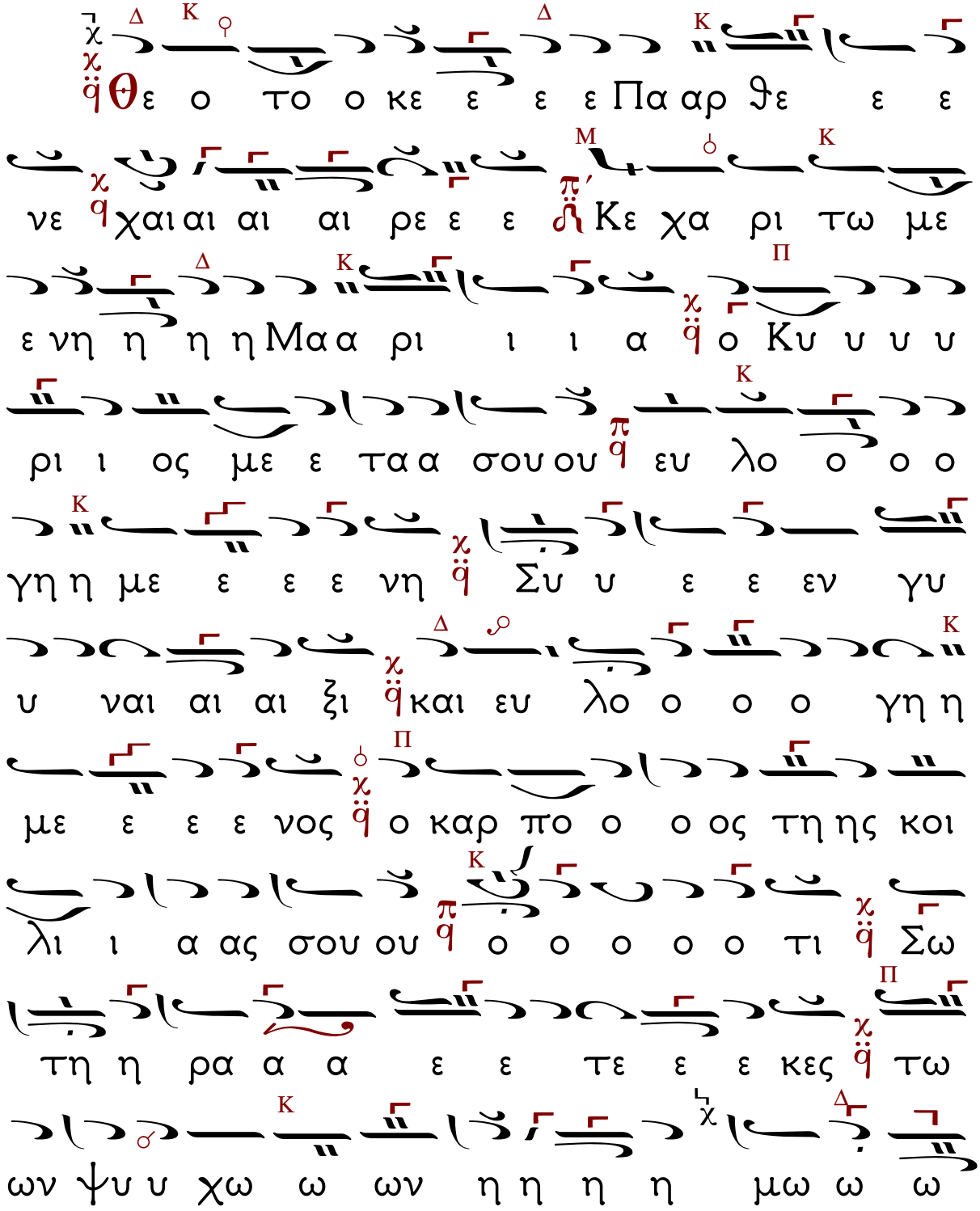

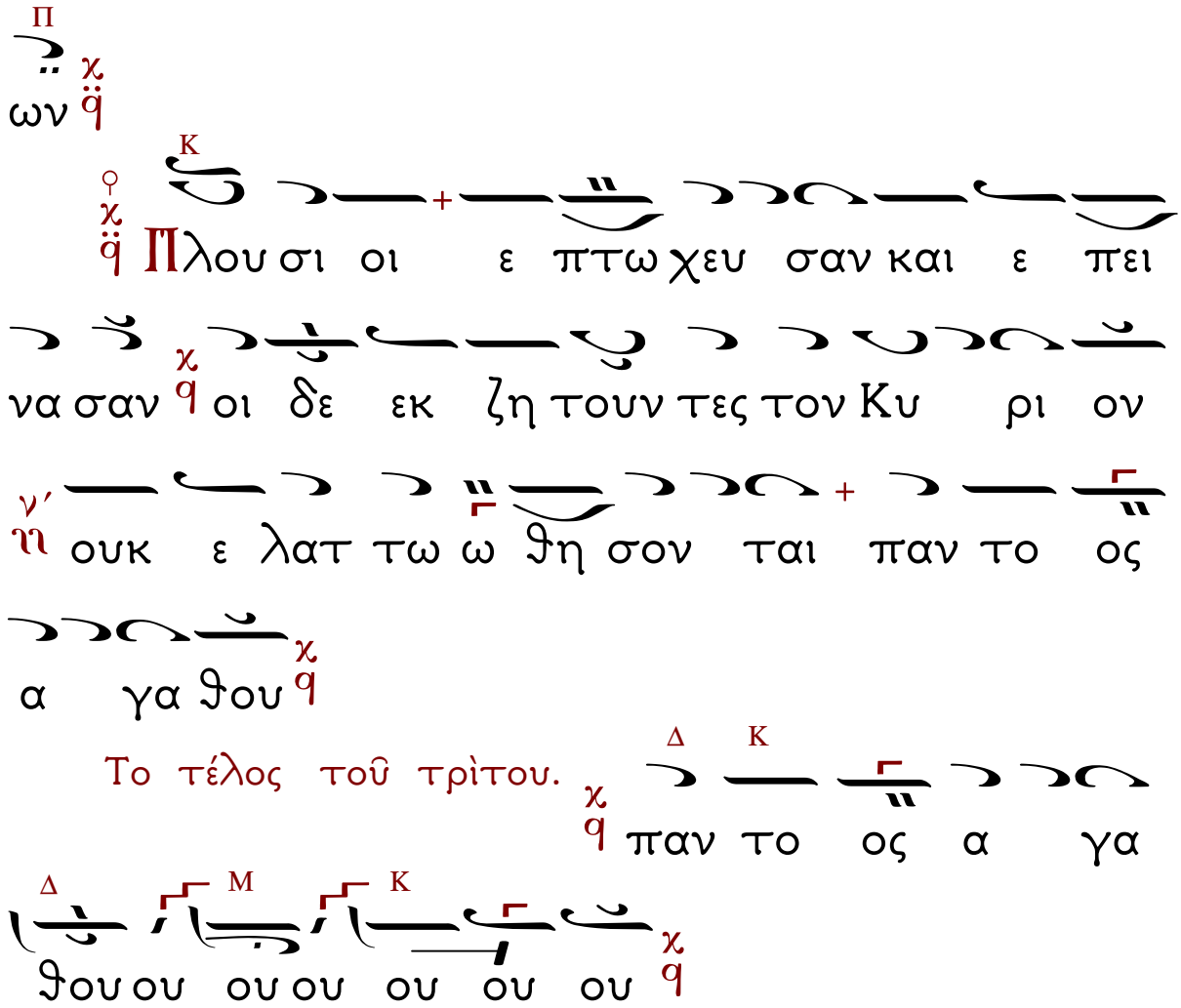
Πλου σι οι ε πτω χευ σαν και ε πει
να σαν οι δε εκ ζη τουν τες τον Κυ ρι ον
ουκ ε λατ τω ω ϑη σον ται παν το ος
α γα ϑου
Το τέλος τοῦ τρίτου.
παν το ος α γα
ϑου ου ου ου ου ου ου ου

Εἰς τὸν Σπίχον, Σπίχ. Προσόμοια.
Ἦχος πλ. α΄.
Χαίροις ἀσκητικῶν ἀληθῶς.

Χαίροις θεολογίας πηγή, καὶ θεωρίας ὑψηλῆς ἐνδιαίτημα· τὸν ἄνω βυθὸν γὰρ Πάτερ, μετ᾽ εὐσεβοῦς λογισμοῦ, ἐρευνήσας πᾶσι διετράνωσας, τρισὶν ἐν Ἡλίοις, μίαν φωτὸς εἶναι σύγκρασιν, ἑνιζομένην, τῷ ταυτῷ τῆς Θεότητος, τρισσουμένην δέ, ταῖς σεπταῖς ὑποστάσεσι· βίου μὲν καθαρότητι, λαμπρότητι λόγων δέ, σέβειν διδάσκων Τριάδα, τὴν παναγίαν Θεόπνευστε· παρ᾽ ἧς ἐκπεμφθῆναι ταῖς ψυχαῖς ἡμῶν δυσώπει, τὸ μέγα ἔλεος.

Στίχ. Τὸ στόμα μου λαλήσει σοφίαν καὶ ἡ μελέτη τῆς καρδίας μου σύνεσιν.

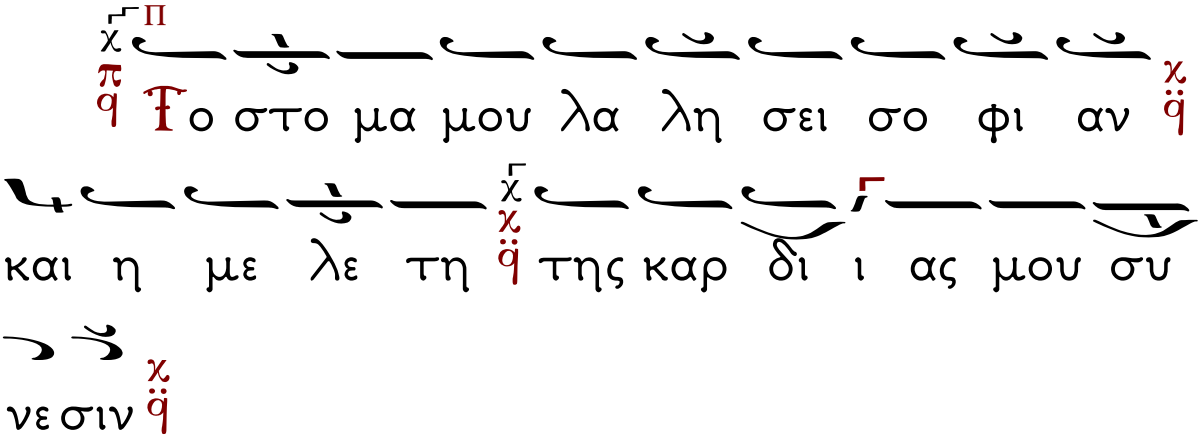

Λίγλῃ θεολογίας τῆς σῆς, τὴν τῶν αἱρέσεων σκοτόμαιναν ἔλυσας· πηγὴν γὰρ ἀπαυγασμάτων, θεοσεβεῖ λογισμῷ, Θεολόγε φθάσας καὶ θεόφρονι, αὐγαῖς ταῖς ἐκεῖθεν, ἐκδιδομέναις ὡμίλησας· διαφανὲς γάρ, τὸν σὸν νοῦν ὥσπερ ἔσοπτρον, ἐργασάμενος, τὸ τρισσὸν τῆς Θεότητος, Πάτερ φῶς καὶ ἀμέριστον, ἐδέξω λαμπρότατα, καὶ τήν ἀκτῖνα πλουσίως, τὴν ἐνιαίαν ἐχώρησας· ἣν νῦν ἐκδυσώπει, ταῖς ψυχαῖς ἡμῶν δοθῆναι, τὸ μέγα ἔλεος.

Στίχ. Στόμα δικαίου μελετήσει σοφίαν, καὶ ἡ γλῶσσα αὐτοῦ λαλήσει κρίσιν.

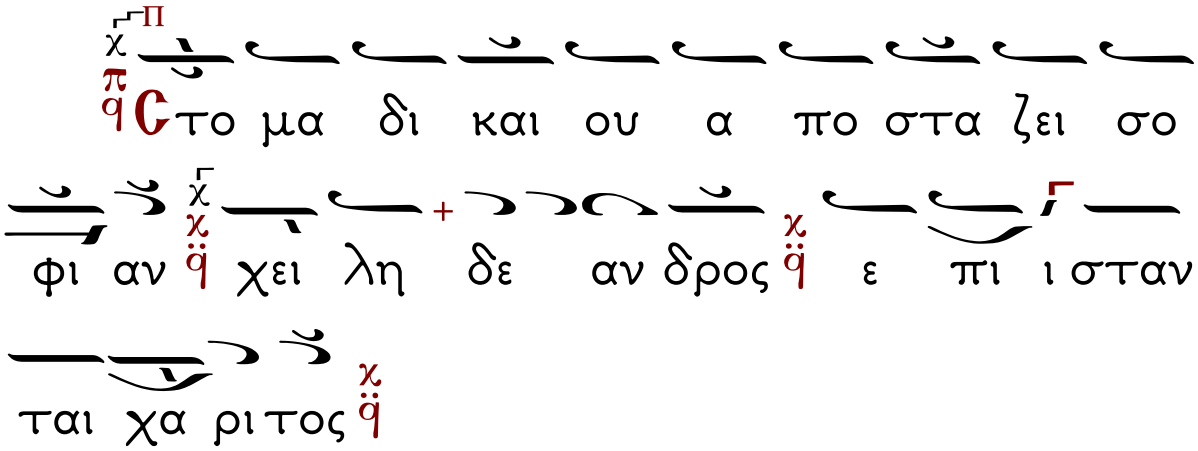

Χαίροις ὁ ποταμὸς τοῦ Θεοῦ, ὁ ἀεὶ πλήρης τῶν ὑδάτων τῆς χάριτος, ὁ πᾶσαν εὐφραίνων πόλιν, τοῦ Βασιλέως Χριστοῦ, τοῖς ἐνθέοις λόγοις καὶ διδάγμασι, τρυφῆς ὁ χειμάρρους, τὸ ἀνεξάντλητον πέλαγος· ὁ τῶν δογμάτων,

ἀκριβὴς φύλαξ ἔννομος· ὁ θερμότατος, τῆς Τριάδος ὑπέρμαχος, ὄργανον τὸ τοῦ Πνεύματος, ὁ νοῦς ὁ ἐγρήγορος· εὔηχος γλῶσσα τὸ βάθος, τὸ τῶν Γραφῶν ἑρμηνεύουσα, Χριστὸν νῦν δυσώπει, ταῖς ψυχαῖς ἡμῶν δοθῆναι, τὸ μέγα ἔλεος.

Δοξαστικὸν

Ἦχος λ ἡ Νη

Δο ξα Πα α α τρι ι και Υι υι ω ω

και α γι ι ω ω Πνε ε ε ε ε ευ μα α α

α α Πνε ευ μα τι

Φας καρ δι ι ας των πι ι στων γε

η πο νων τη γλωτ τη σου Γρη η γο ρι ι ε

ευ σε βει ας εν α αυ ταις α ει θα λεις

ε βλα στη σας καρ που ου ους τω ω Θε ε

ε ω τας α καν θω δεις αι αι ρε ε εσεις

προ ορ ρι ζο ον εκ τε ε μων και κο σμων τους

λο γι σμους κα θα α ρο ο ο τη η η η τι

δι ο δε ε χο με ε νος η μω ων τα εγ κω

ω ω μι ι ι ι α η ϑει α α λυ υ ρα

ο γρη γο ρος ο ο ο ο φϑα α α αλ μος

των ποι με νων ο ποι οι μην ο των λυ υ

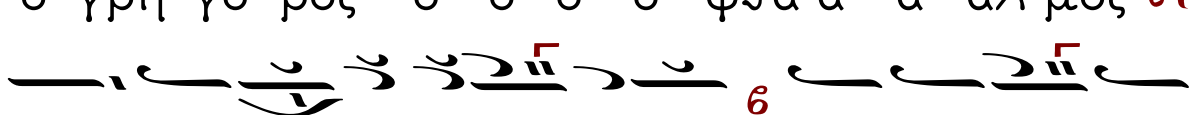
κων α γρε ευ της πρε σβε ευ ε Ε κτε ε

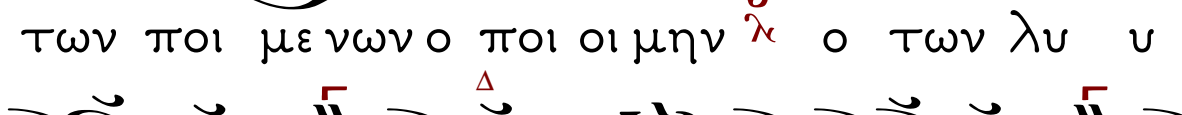
νως Θε ο λο γε τω ω Λο ο ο γω ω υ

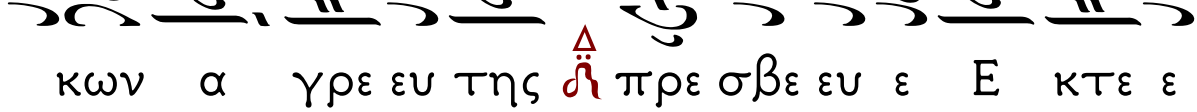
υ περ των ψυ χω ω ω ων η η η η μων

Θεοτοκίον.

Ἦχος πλ. δ'.

Τὶ ὑμᾶς καλέσωμεν.

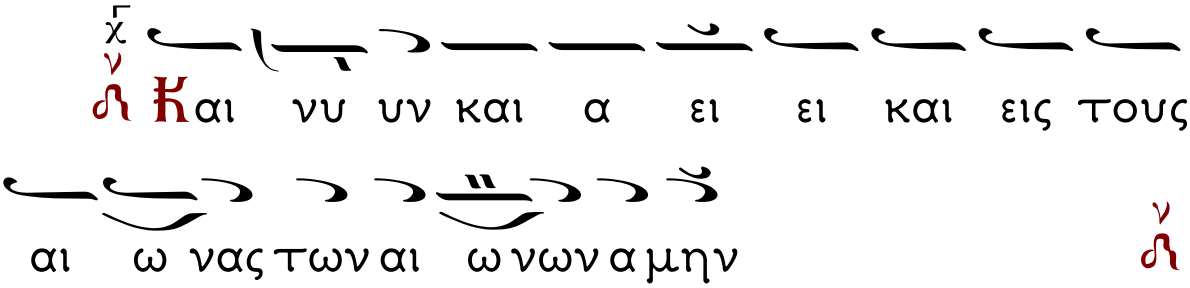

Πάντων ἡ ἀντίληψις Δέσποινα, κλονουμένῳ μοι Παρθένε, ἐκ τοῦ σκότους τῶν δεινῶν, ταῖς τοῦ βίου τρικυμίαις, ποντουμένῳ τε ἀεί, ῥανίδα, τοῦ ἐλέους σου κατάπεμψον, καὶ χεῖρα, βοηθείας σου παράσχου μοι· καὶ τῆς μερίδος ἀξίωσον, τῶν ἐκλεκτῶν, καὶ δικαίων με, ὡς ἄβυσσον, τετοκυῖα τοῦ ἐλέους Ἁγνή.

ΙΕΡΕΥΣ: Νῦν ἀπολύεις τὸν δοῦλόν σου, Δέσποτα, κατὰ τὸ ῥῆμά σου, ἐν εἰρήνῃ, ὅτι εἶδον οἱ ὀφθαλμοί μου τὸ σωτήριόν σου, ὃ ἡτοίμασας κατὰ πρόσωπον πάντων τῶν λαῶν, φῶς εἰς ἀποκάλυψιν ἐθνῶν, καὶ δόξαν λαοῦ σου Ἰσραήλ.

Ὁ Ἀναγνώστης: Ἅγιος ὁ Θεός, Ἅγιος Ἰσχυρός, Ἅγιος Ἀθάνατος, ἐλέησον ἡμᾶς. (ἐκ γ΄).

Δόξα Πατρὶ... Καὶ νῦν...

Παναγία Τριάς, ἐλέησον ἡμᾶς.

Κύριε, ἱλάσθητι ταῖς ἁμαρτίαις ἡμῶν,

Δέσποτα, συγχώρησον τὰς ἀνομίας ἡμῖν.

Ἅγιε, ἐπίσκεψαι καὶ ἴασαι τὰς ἀσθενείας ἡμῶν, ἕνεκεν τοῦ ὀνόματός σου.

Κύριε, ἐλέησον, Κύριε, ἐλέησον, Κύριε, ἐλέησον.

Δόξα Πατρὶ... Καὶ νῦν...

Πάτερ ἡμῶν ὁ ἐν τοῖς οὐρανοῖς, ἁγιασθήτω τὸ ὄνομά σου, ἐλθέτω ἡ βασιλεία σου, γενηθήτω τὸ θέλημά σου, ὡς ἐν οὐρανῷ, καὶ ἐπὶ τῆς γῆς. Τὸν ἄρτον ἡμῶν τόν ἐπιούσιον δὸς ἡμῖν σήμερον, καὶ ἄφες ἡμῖν τὰ ὀφειλήματα ἡμῶν, ὡς καὶ ἡμεῖς ἀφίεμεν τοῖς ὀφειλέταις ἡμῶν, καὶ μὴ εἰσενέγκῃς ἡμᾶς εἰς πειρασμόν, ἀλλὰ ῥῦσαι ἡμᾶς ἀπὸ τοῦ πονηροῦ.

ὁ ἱερεύς: Ὅτι σοῦ ἐστὶν ἡ βασιλεία καὶ ἡ δύναμις καὶ ἡ δόξα τοῦ Πατρὸς καί τοῦ Υἱοῦ καί τοῦ Ἁγίου Πνεύματος, νῦν καὶ ἀεὶ καὶ εἰς τοὺς αἰῶνας τῶν αἰώνων.

ΧΟΡΟΣ: Ἀμήν.

Ἀπολυτίκιον Ἦχος α΄

Ἦχος πλ. Πα

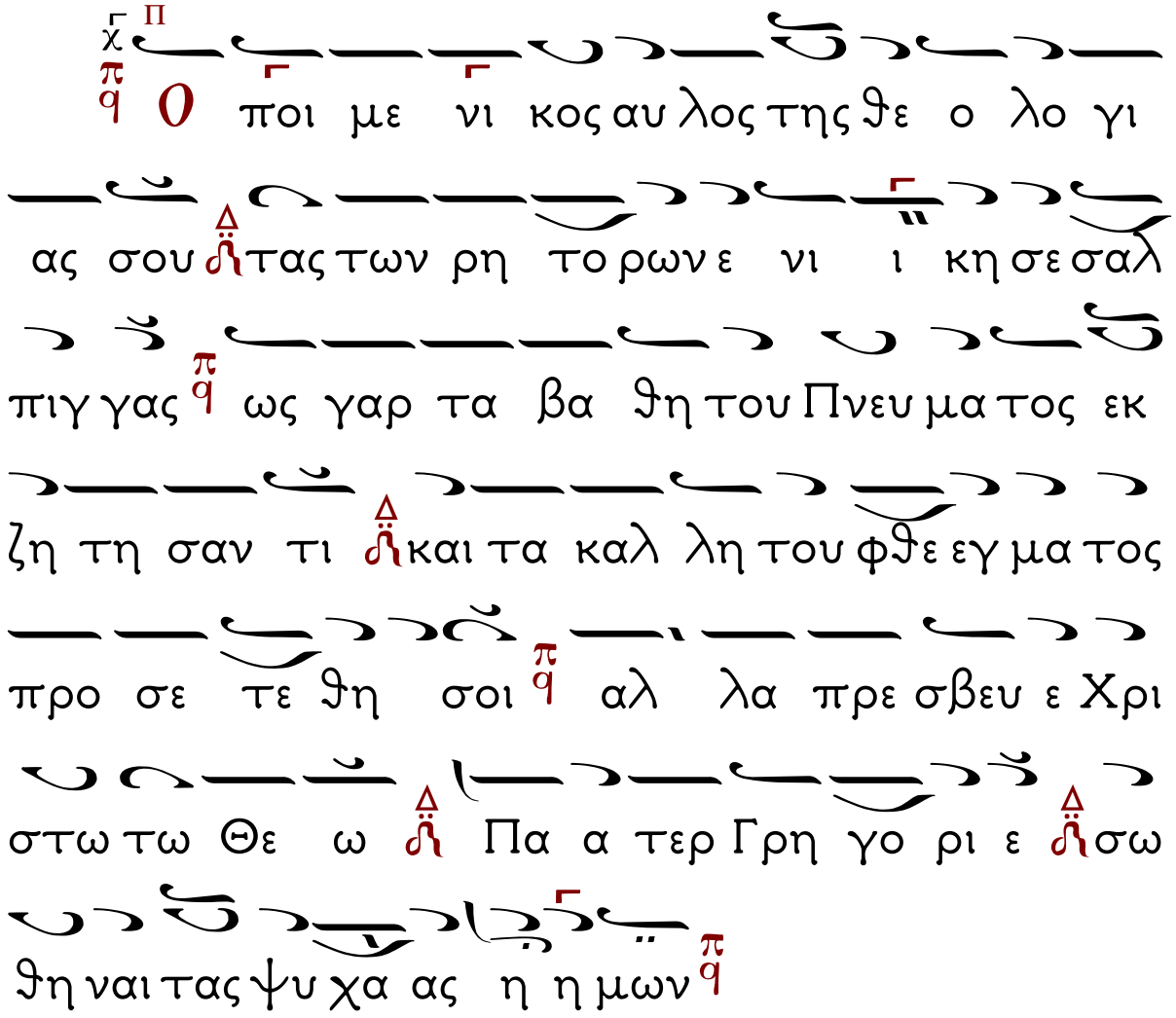

Δόξα... Καὶ νῦν...

Θεοτοκίον.

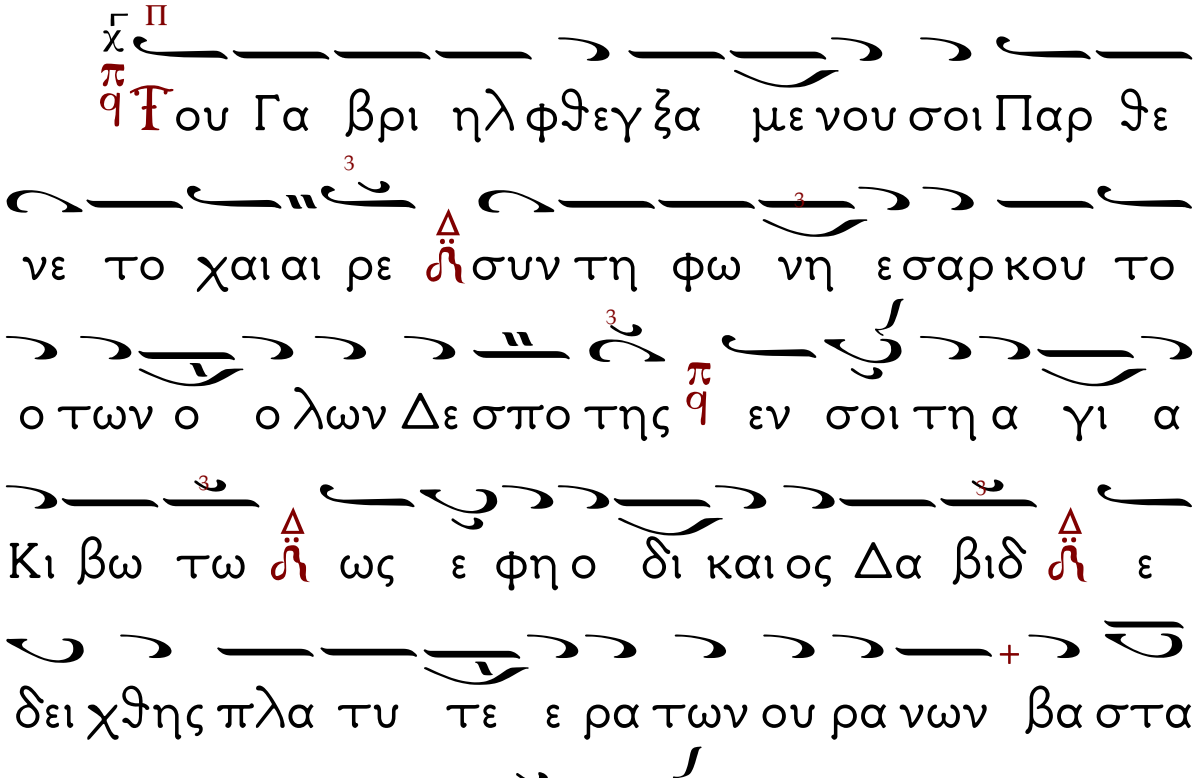

ΙΕΡΕΥΣ: **Σ**οφία!

ΧΟΡΟΣ: **Є**ὐλόγησον.

ΙΕΡΕΥΣ: **Ὁ** ὢν εὐλογητὸς Χριστὸς ὁ Θεὸς ἡμῶν, πάντοτε νῦν καὶ ἀεὶ καὶ εἰς τοὺς αἰῶνας τῶν αἰώνων.

Ὁ Ἀναγνώστης: **Ἀ**μήν. Στερεώσαι, Κύριος ὁ Θεός, τὴν ἁγίαν ἀμώμητον πίστιν τῶν εὐσεβῶν καὶ ὀρθοδόξων Χριστιανῶν, σὺν τῇ ἁγίᾳ αὐτοῦ Ἐκκλησίᾳ καὶ τῇ πόλει (ἢ τῇ μονῇ, ἢ χώρᾳ, ἢ τῇ νήσῳ) ταύτῃ εἰς αἰῶνας αἰώνων. Ἀμήν.

ΙΕΡΕΥΣ: **Ὑ**περαγία Θεοτόκε σῶσον ἡμᾶς.

Ὁ Ἀναγνώστης: **Τ**ὴν Τιμιωτέραν τῶν Χερουβείμ, καὶ ἐνδοξοτέραν ἀσυγκρίτως τῶν Σεραφείμ, τὴν ἀδιαφθόρως Θεὸν Λόγον τεκοῦσαν, τὴν ὄντως Θεοτόκον, σὲ μεγαλύνομεν. Ἐν ὀνόματι Κυρίου εὐλόγησον, Πάτερ.

ΙΕΡΕΥΣ: **Δ**όξα σοι, Χριστὲ ὁ Θεός, ἡ ἐλπὶς ἡμῶν, δόξα σοι.

Ὁ Ἀναγνώστης: **Δ**όξα... Καὶ νῦν... , Κύριε ἐλέησον (γ΄), Πάτερ ἅγιε, εὐλόγησον.

ΙΕΡΕΥΣ: **Χ**ριστὸς ὁ ἀληθινὸς Θεὸς ἡμῶν ταῖς πρεσβείαις τῆς παναχράντου καὶ παναμώμου ἁγίας Αὐτοῦ μητρός, δυνάμει τοῦ τιμίου καὶ ζωοποιοῦ Σταυροῦ, προστασίαις τῶν

τιμίων ἐπουρανίων Δυνάμεων ἀσωμάτων, ἱκεσίαις τοῦ τιμίου, ἐνδόξου, προφήτου Προδρόμου καὶ Βαπτιστοῦ Ἰωάννου, τῶν ἁγίων, ἐνδόξων καὶ πανευφήμων Ἀποστόλων, τῶν ἁγίων ἐνδόξων καὶ καλλινίκων Μαρτύρων, τῶν ὁσίων καὶ θεοφόρων Πατέρων ἡμῶν, τῶν ἁγίων καὶ δικαίων θεοπατόρων Ἰωακεὶμ καὶ Ἄννης, καὶ πάντων τῶν Ἁγίων, ἐλεήσαι καὶ σώσαι ἡμᾶς, ὡς ἀγαθὸς καὶ φιλάνθρωπος καὶ ἐλεήμων Θεός.

ΙΕΡΕΥΣ: Δι' εὐχῶν τῶν ἁγίων Πατέρων ἡμῶν, Κύριε Ἰησοῦ Χριστέ, ὁ Θεὸς ἡμῶν, ἐλέησον καὶ σῶσον ἡμᾶς.

Ὁ Χορός: Ἀμήν.

Τόν Εὐλογούντα...

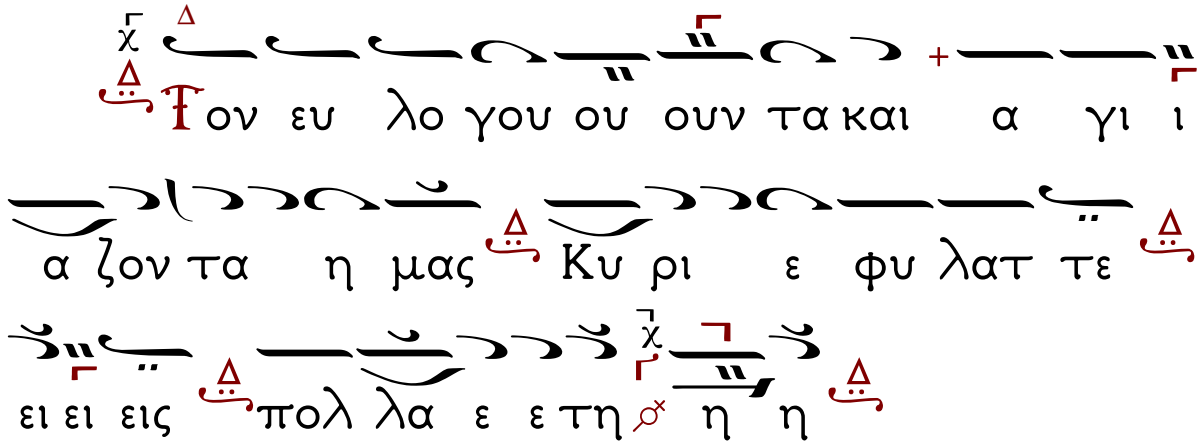

Τὸν Δεσπότην καί Ἀρχιερέα

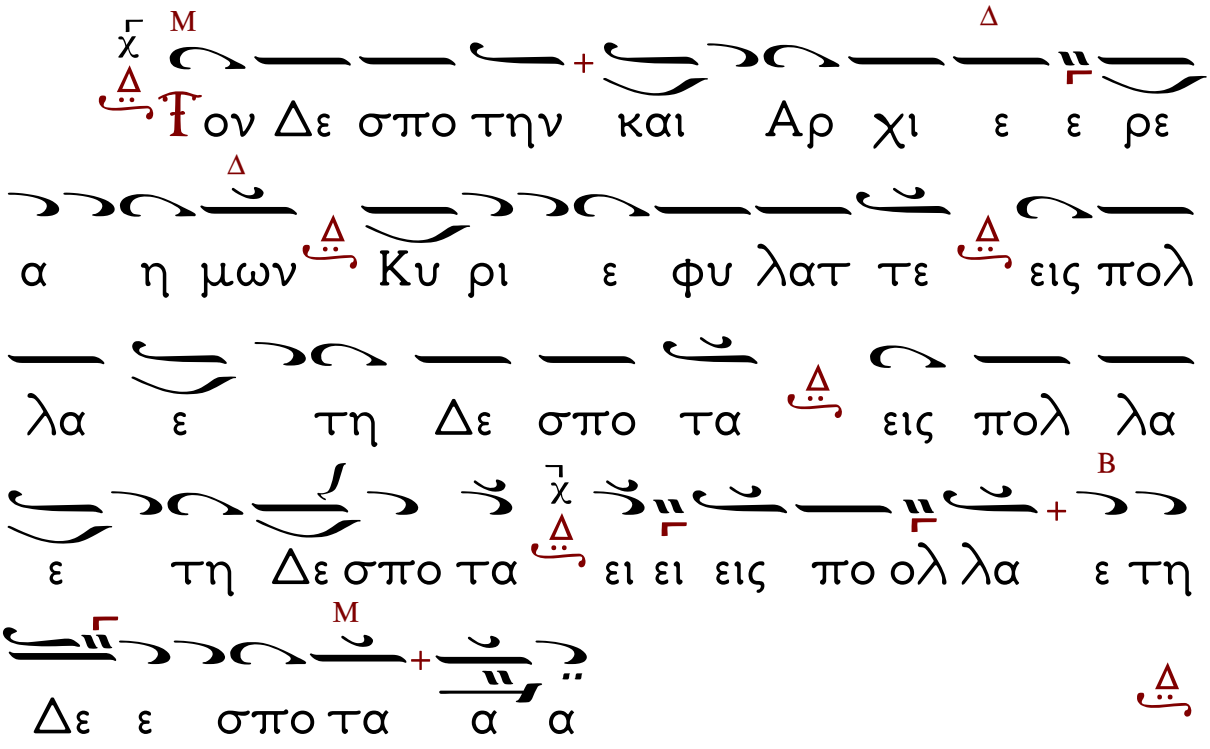

Ἡ Μεταφορὰ Κειμένων – Καλλιτεχνικὴ ἐπιμέλεια
ἔγινε μὲ τὸ πρόγραμμα «Μελωδός»
τοῦ κ. Σάββα Παπαδόπουλου
www.melodos.com
ἀπὸ τὸν Βασίλειο Κιαμηλίδη
Ἱεροψάλτη στὸν Ι.Ν. Ἁγίου Γεωργίου Κουλούρας Βέροιας.