12-03-2021

† Παρασκευῆ πρὸ τῆς Τυρινῆς

† Μνήμη τοῦ Ὁσίου Πατρὸς ἡμῶν καὶ Ὁμολογητοῦ Θεοφάνους τῆς Σιγγριανῆς.

ΟΡΘΡΟΣ ΠΑΡΑΣΚΕΥΗΣ ΗΧΟΣ ΠΛ. Β΄

Ἱερεύς: Εὐλογητὸς ὁ Θεὸς ἡμῶν, πάντοτε, νῦν, καὶ ἀεί, καὶ εἰς τοὺς αἰῶνας τῶν αἰώνων.

Ἀναγνώστης: Ἀμήν.

Ἱερεύς: Δόξα σοι ὁ Θεός ἡμῶν, δόξα σοι.

Βασιλεῦ Οὐράνιε, Παράκλητε, τὸ Πνεῦμα τῆς Ἀληθείας, ὁ Πανταχοῦ Παρὼν καὶ τὰ Πάντα Πληρῶν, ὁ Θησαυρὸς τῶν Ἀγαθῶν καὶ Ζωῆς Χορηγός, ἐλθὲ καὶ σκήνωσον ἐν ἡμῖν καὶ καθάρισον ἡμᾶς ἀπὸ πάσης κηλῖδος καὶ σῶσον, Ἀγαθὲ τὰς ψυχὰς ἡμῶν.

Ἀναγνώστης: Ἀμήν. Ἅγιος ὁ Θεός, Ἅγιος Ἰσχυρός, Ἅγιος Ἀθάνατος, ἐλέησον ἡμᾶς (ἐκ γ΄)

Δόξα... Καὶ νῦν ...

Παναγία Τριάς, ἐλέησον ἡμᾶς.

Κύριε, ἱλάσθητι ταῖς ἁμαρτίαις ἡμῶν,

Δέσποτα, συγχώρησον τὰς ἀνομίας ἡμῖν.

Ἅγιε, ἐπίσκεψαι καὶ ἴασαι τὰς ἀσθενείας ἡμῶν, ἕνεκεν τοῦ ὀνόματός σου.

Κύριε, ἐλέησον, Κύριε, ἐλέησον, Κύριε, ἐλέησον.

Δόξα... Καὶ νῦν ...

Πάτερ ἡμῶν ὁ ἐν τοῖς οὐρανοῖς, ἁγιασθήτω τὸ ὄνομά σου, ἐλθέτω ἡ βασιλεία σου, γενηθήτω τὸ θέλημά σου, ὡς ἐν οὐρανῷ, καὶ ἐπὶ τῆς γῆς. Τὸν ἄρτον ἡμῶν τὸν ἐπιούσιον δὸς ἡμῖν σήμερον, καὶ ἄφες ἡμῖν τὰ ὀφειλήματα ἡμῶν, ὡς καὶ ἡμεῖς ἀφίεμεν τοῖς ὀφειλέταις ἡμῶν, καὶ μὴ εἰσενέγκῃς ἡμᾶς εἰς πειρασμόν, ἀλλὰ ῥῦσαι ἡμᾶς ἀπὸ τοῦ πονηροῦ.

Ἱερεὺς: Ὅτι σοῦ ἐστιν ἡ βασιλεία...

Ἀναγνώστης: Ἀμήν..

Τροπάρια

Σῶσον, Κύριε, τὸν λαόν σου, καὶ εὐλόγησον τὴν κληρονομίαν σου, νίκας τοῖς βασιλεῦσι, κατὰ βαρβάρων δωρούμενος, καὶ τὸ σὸν φυλάττων, διὰ τοῦ Σταυροῦ σου πολίτευμα.

Δόξα...

Ὁ ὑψωθεὶς ἐν τῷ Σταυρῷ ἑκουσίως, τῇ ἐπωνύμῳ σου καινῇ πολιτείᾳ, τοὺς οἰκτιρμούς σου δώρησαι, Χριστὲ ὁ Θεός, εὔφρανον ἐν τῇ δυνάμει σου, τοὺς πιστοὺς βασιλεῖς ἡμῶν, νίκας χορηγῶν αὐτοῖς, κατὰ τῶν πολεμίων, τὴν συμμαχίαν ἔχοιεν τὴν σήν, ὅπλον εἰρήνης, ἀήττητον τρόπαιον.

Καὶ νῦν ... *Θεοτοκίον*

Προστασία φοβερὰ καὶ ἀκαταίσχυντε, μὴ παρίδῃς, ἀγαθή, τὰς ἱκεσίας ἡμῶν, πανύμνητε Θεοτόκε, στήριξον ὀρθοδόξων πολιτείαν, σῷζε οὓς ἐκέλευσας βασιλεύειν, καὶ χορήγει αὐτοῖς οὐρανόθεν τὴν νίκην· διότι ἔτεκες τὸν Θεόν,μόνη εὐλογημένη.

Ἐλέησον ἡμᾶς ὁ Θεὸς κατὰ τὸ μέγα ἐλεός σου, δεόμεθά σου, ἐπάκουσον καὶ ἐλέησον.

Χορός: Κύριε, ἐλέησον (γ΄).

Ἱερεύς: Ἔτι δεόμεθα ὑπὲρ τῶν εὐσεβῶν καὶ ὀρθοδόξων Χριστιανῶν.

Ἔτι δεόμεθα ὑπὲρ τοῦ Ἀρχιεπισκόπου ἡμῶν ....., καὶ πάσης τῆς ἐν Χριστῷ ἡμῶν ἀδελφότητος.

Ὅτι ἐλεήμων καὶ φιλάνθρωπος Θεὸς ὑπάρχεις, καὶ σοὶ τὴν δόξαν ἀναπέμπομεν, τῷ Πατρὶ καὶ τῷ Υἱῷ καὶ τῷ Ἁγίῳ Πνεύματι, νῦν καὶ ἀεὶ καὶ εἰς τοὺς αἰῶνας τῶν αἰώνων.

Ἀναγνώστης: Ἀμήν. Ἐν ὀνόματι Κυρίου, εὐλόγησον, Πάτερ.

Ἱερεύς: Δόξα τῇ ἁγίᾳ καὶ ὁμοουσίῳ, καὶ ζωοποιῷ καὶ ἀδιαιρέτῳ Τριάδι, πάντοτε, νῦν, καὶ ἀεί, καὶ εἰς τοὺς αἰῶνας τῶν αἰώνων.

Ἀναγνώστης: Ἀμήν.

Δόξα ἐν ὑψίστοις Θεῷ, καὶ ἐπὶ γῆς εἰρήνη, ἐν ἀνθρώποις εὐδοκία. (τρὶς)

Κύριε, τὰ χείλη μου ἀνοίξεις, καὶ τὸ στόμα μου ἀναγγελεῖ τὴν αἴνεσίν σου. (δὶς)

ΨΑΛΜΟΣ Γ΄ (3)

Κύριε τὶ ἐπληθύνθησαν οἱ θλίβοντές με; πολλοὶ ἐπανίστανται ἐπ΄ ἐμέ.

Πολλοὶ λέγουσι τῇ ψυχῇ μου οὐκ ἔστι σωτηρία αὐτῷ ἐν τῷ Θεῷ αὐτοῦ.

Σὺ δὲ Κύριε ἀντιλήπτωρ μου εἶ, δόξα μου καὶ ὑψῶν τὴν κεφαλήν μου.

Φωνῇ μου πρὸς Κύριον ἐκέκραξα καὶ ἐπήκουσέ μου ἐξ ὄρους ἁγίου αὐτοῦ.

Ἐγὼ δὲ ἐκοιμήθην καὶ ὕπνωσα, ἐξηγέρθην ὅτι Κύριος ἀντιλήψεταί μου.

Οὐ φοβηθήσομαι ἀπὸ μυριάδων λαοῦ τῶν κύκλῳ συνεπιτιθεμένων μοι.

Ἀνάστα, Κύριε, σῶσόν με ὁ Θεός μου. Ὅτι σὺ ἐπάταξας πάντας τοὺς ἐχθραίνοντάς μοι ματαίως, ὀδόντας ἁμαρτωλῶν συνέτριψας.

Τοῦ Κυρίου ἡ σωτηρία καὶ ἐπὶ τὸν λαόν σου ἡ εὐλογία σου.

Καὶ πάλιν·

Ἐγὼ ἐκοιμήθην καὶ ὕπνωσα· ἐξηγέρθην ὅτι Κύριος ἀντιλήψεταί μου.

ΨΑΛΜΟΣ ΛΖ΄ (37).

Κύριε μὴ τῷ θυμῷ σου ἐλέγξῃς με, μηδὲ τῇ ὀργῇ σου παιδεύσῃς με.

Ὅτι τὰ βέλη σου ἐνεπάγησάν μοι καὶ ἐπεστήριξας ἐπ΄ ἐμὲ τὴν χεῖρά σου.

Οὐκ ἔστιν ἴασις ἐν τῇ σαρκί μου ἀπὸ προσώπου τῆς ὀργῆς σου.

Οὐκ ἔστιν εἰρήνη ἐν τοῖς ὀστέοις μου ἀπὸ προσώπου τῶν ἁμαρτιῶν μου.

Ὅτι αἱ ἀνομίαι μου ὑπερῆραν τὴν κεφαλήν μου, ὡσεὶ φορτίον βαρὺ ἐβαρύνθησαν ἐπ΄ ἐμέ.

Προσώζεσαν καὶ ἐσάπησαν οἱ μώλωπές μου ἀπὸ προσώπου τῆς ἀφροσύνης μου.

Ἐταλαιπώρησα καὶ κατεκάμφθην ἕως τέλους, ὅλην τὴν ἡμέραν σκυθρωπάζων ἐπορευόμην.

Ὅτι αἱ ψόαι μου ἐπλήσθησαν ἐμπαιγμάτων καὶ οὐκ ἔστιν ἴασις ἐν τῇ σαρκί μου.

Ἐκακώθην καὶ ἐταπεινώθην ἕως σφόδρα, ὠρυόμην ἀπὸ στεναγμοῦ τῆς καρδίας μου.

Κύριε ἐναντίον σου πᾶσα ἡ ἐπιθυμία μου καὶ ὁ στεναγμός μου ἀπὸ σοῦ οὐκ ἀπεκρύβη.

Ἡ καρδία μου ἐταράχθη, ἐγκατέλιπέ με ἡ ἰσχύς μου καὶ τὸ φῶς τῶν ὀφθαλμῶν μου καὶ αὐτὸ οὐκ ἔστι μετ᾽ ἐμοῦ.

Οἱ φίλοι μου καὶ οἱ πλησίον μου ἐξ ἐναντίας μου ἤγγισαν καὶ ἔστησαν καὶ οἱ ἔγγιστά μου ἀπὸ μακρόθεν ἔστησαν.

Καὶ ἐξεβιάζοντο οἱ ζητοῦντες τὴν ψυχήν μου καὶ οἱ ζητοῦντες τὰ κακά μοι ἐλάλησαν ματαιότητας καὶ δολιότητας ὅλην τὴν ἡμέραν ἐμελέτησαν.

Ἐγὼ δὲ ὡσεὶ κωφὸς οὐκ ἤκουον καὶ ὡσεὶ ἄλαλος οὐκ ἀνοίγων τὸ στόμα αὐτοῦ.

Καὶ ἐγενόμην ὡσεὶ ἄνθρωπος οὐκ ἀκούων καὶ οὐκ ἔχων ἐν τῷ στόματι αὐτοῦ ἐλεγμούς.

Ὅτι ἐπὶ σοὶ Κύριε ἤλπισα, σὺ εἰσακούσῃ Κύριε ὁ Θεός μου.

Ὅτι εἶπον· μήποτε ἐπιχαρῶσί μοι οἱ ἐχθροί μου καὶ ἐν τῷ σαλευθῆναι πόδας μου ἐπ᾽ ἐμὲ ἐμεγαλορρημόνησαν.

Ὅτι ἐγὼ εἰς μάστιγας ἕτοιμος καὶ ἡ ἀλγηδών μου ἐνώπιόν μού ἐστί διὰ παντός.

Ὅτι τὴν ἀνομίαν μου ἐγὼ ἀναγγελῶ καὶ μεριμνήσω ὑπὲρ τῆς ἁμαρτίας μου.

Οἱ δὲ ἐχθροί μου ζῶσι καὶ κεκραταίωνται ὑπὲρ ἐμὲ καὶ ἐπληθύνθησαν οἱ μισοῦντές με ἀδίκως.

Οἱ ἀνταποδιδόντες μοι κακὰ ἀντὶ ἀγαθῶν ἐνδιέβαλλόν με ἐπεὶ κατεδίωκον ἀγαθωσύνην.

Μὴ ἐγκαταλίπῃς με Κύριε ὁ Θεός μου, μὴ ἀποστῇς ἀπ᾽ ἐμοῦ.

Πρόσχες εἰς τὴν βοήθειάν μου Κύριε τῆς σωτηρίας μου.

Καὶ πάλιν·

Μὴ ἐγκαταλίπῃς με ,Κύριε, ὁ Θεός μου, μὴ ἀποστῇς ἀπ᾽ ἐμοῦ.

Πρόσχες εἰς τὴν βοήθειάν μου, Κύριε τῆς σωτηρίας μου.

ΨΑΛΜΟΣ ΞΒ΄ (62).

Ὁ Θεὸς, ὁ Θεός μου, πρὸς σὲ ὀρθρίζω· ἐδίψησέ σε ἡ ψυχή μου, ποσαπλῶς σοι ἡ σάρξ μου ἐν γῇ ἐρήμῳ καὶ ἀβάτῳ καὶ ἀνύδρῳ.

Οὕτως ἐν τῷ ἁγίῳ ὤφθην σοι, τοῦ ἰδεῖν τὴν δύναμίν σου καὶ τὴν δόξαν σου.

Ὅτι κρεῖσσον τὸ ἔλεός σου ὑπὲρ ζωάς· τὰ χείλη μου ἐπαινέσουσί σε.

Οὕτως εὐλογήσω σε ἐν τῇ ζωῇ μου, καὶ ἐν τῷ ὀνόματί σου ἀρῶ τὰς χεῖράς μου.

Ὡς ἐκ στέατος καὶ πιότητος ἐμπλησθείη ἡ ψυχή μου, καὶ χείλη ἀγαλλιάσεως αἰνέσει τὸ στόμα μου.

Εἰ ἐμνημόνευόν σου ἐπὶ τῆς στρωμνῆς μου, ἐν τοῖς ὄρθροις ἐμελέτων εἰς σέ.

Ὅτι ἐγενήθης βοηθός μου καὶ ἐν τῇ σκέπῃ τῶν πτερύγων σου ἀγαλλιάσομαι.

Ἐκολλήθη ἡ ψυχή μου ὀπίσω σου, ἐμοῦ δὲ ἀντελάβετο ἡ δεξιά σου.

Αὐτοὶ δὲ εἰς μάτην ἐζήτησαν τὴν ψυχήν μου, εἰσελεύσονται εἰς τὰ κατώτατα τῆς γῆς, παραδοθήσονται εἰς χεῖρας ῥομφαίας· μερίδες ἀλωπέκων ἔσονται.

Ὁ δὲ βασιλεὺς εὐφρανθήσεται ἐπὶ τῷ Θεῷ, ἐπαινεθήσεται πᾶς ὁ ὀμνύων ἐν αὐτῷ, ὅτι ἐνεφράγη στόμα λαλούντων ἄδικα.

Καὶ πάλιν·

Ἐν τοῖς ὄρθροις ἐμελέτων εἰς σὲ ὅτι ἐγενήθης βοηθός μου, καὶ ἐν τῇ σκέπῃ τῶν πτερύγων σου ἀγαλλιάσομαι.

Ἐκολλήθη ἡ ψυχή μου ὀπίσω σου, ἐμοῦ δὲ ἀντελάβετο ἡ δεξιά σου.

Δόξα... Καὶ νῦν...

Ἀλληλούϊα, Ἀλληλούϊα, Ἀλληλούϊα, Δόξα σοι ὁ Θεὸς. (γ΄)

Κύριε, ἐλέησον. Κύριε, ἐλέησον. Κύριε, ἐλέησον.

Δόξα... Καὶ νῦν...

ΨΑΛΜΟΣ ΠΖ΄ (87).

Κύριε ὁ Θεὸς τῆς σωτηρίας μου ἡμέρας ἐκέκραξα καὶ ἐν νυκτὶ ἐναντίον σου.

Εἰσελθέτω ἐνώπιόν σου ἡ προσευχή μου, κλῖνον τὸ οὖς σου εἰς τὴν δέησίν μου.

Ὅτι ἐπλήσθη κακῶν ἡ ψυχή μου καὶ ἡ ζωή μου τῷ ᾅδῃ ἤγγισε.

Προσελογίσθην μετὰ τῶν καταβαινόντων εἰς λάκκον, ἐγενήθην ὡσεὶ ἄνθρωπος ἀβοήθητος ἐν νεκροῖς ἐλεύθερος.

Ὡσεὶ τραυματίαι καθεύδοντες ἐν τάφῳ ὧν οὐκ ἐμνήσθης ἔτι, καὶ αὐτοὶ ἐκ τῆς χειρός σου ἀπώσθησαν.

Ἔθεντό με ἐν λάκκῳ κατωτάτῳ, ἐν σκοτεινοῖς καὶ ἐν σκιᾷ θανάτου.

Ἐπ΄ ἐμὲ ἐπεστηρίχθη ὁ θυμός σου καὶ πάντας τοὺς μετεωρισμούς σου ἐπήγαγες ἐπ΄

ἐμέ.

Ἐμάκρυνας τοὺς γνωστούς μου ἀπ΄ ἐμοῦ, ἔθεντό με βδέλυγμα ἑαυτοῖς· παρεδόθην καὶ οὐκ ἐξεπορευόμην.

Οἱ ὀφθαλμοί μου ἠσθένησαν ἀπὸ πτωχείας· ἐκέκραξα πρὸς σὲ Κύριε ὅλην τὴν ἡμέραν διεπέτασα πρὸς σὲ τὰς χεῖράς μου.

Μὴ τοῖς νεκροῖς ποιήσεις θαυμάσια ἢ ἰατροὶ ἀναστήσουσι καὶ ἐξομολογήσονταί σοι;

Μὴ διηγήσεταί τις ἐν τῷ τάφῳ τὸ ἔλεός σου καὶ τὴν ἀλήθειάν σου ἐν τῇ ἀπωλείᾳ;

Μὴ γνωσθήσεται ἐν τῷ σκότει τὰ θαυμάσιά σου καὶ ἡ δικαιοσύνη σου ἐν γῇ ἐπιλελησμένῃ;

Κἀγὼ πρὸς σὲ Κύριε ἐκέκραξα καὶ τὸ πρωΐ ἡ προσευχή μου προφθάσει σε.

Ἵνα τὶ Κύριε ἀπωθῇ τὴν ψυχήν μου, ἀποστρέφεις τὸ πρόσωπόν σου ἀπ΄ ἐμοῦ;

Πτωχός εἰμι ἐγὼ καὶ ἐν κόποις ἐκ νεότητός μου, ὑψωθεὶς δὲ ἐταπεινώθην καὶ ἐξηπορήθην.

Ἐπ΄ ἐμὲ διῆλθον αἱ ὀργαί σου, οἱ φοβερισμοί σου ἐξετάραξάν με.

Ἐκύκλωσάν με ὡσεὶ ὕδωρ, ὅλην τὴν ἡμέραν περιέσχον με ἅμα.

Ἐμάκρυνας ἀπ᾽ ἐμοῦ φίλον καὶ πλησίον καὶ τοὺς γνωστούς μου ἀπὸ ταλαιπωρίας.

καὶ πάλιν

Κύριε ὁ Θεὸς τῆς σωτηρίας μου ἡμέρας ἐκέκραξα καὶ ἐν νυκτὶ ἐναντίον σου.

Εἰσελθέτω ἐνώπιόν σου ἡ προσευχή μου κλῖνον τὸ οὖς σου εἰς τὴν δέησίν μου.

Ψαλμὸς ρβ᾽ (102)

Εὐλόγει, ἡ ψυχή μου, τὸν Κύριον, καὶ πάντα τὰ ἐντός μου τὸ ὄνομα τὸ ἅγιον αὐτοῦ.

Εὐλόγει, ἡ ψυχή μου, τὸν Κύριον, καὶ μὴ ἐπιλανθάνου πάσας τὰς ἀνταποδόσεις αὐτοῦ.

Τὸν εὐϊλατεύοντα πάσας τὰς ἀνομίας σου, τὸν ἰώμενον πάσας τὰς νόσους σου.

Τὸν λυτρούμενον ἐκ φθορᾶς τὴν ζωήν σου, τὸν στεφανοῦντά σε ἐν ἐλέει καὶ οἰκτιρμοῖς.

Τὸν ἐμπιπλῶντα ἐν ἀγαθοῖς τὴν ἐπιθυμίαν σου, ἀνακαινισθήσεται ὡς ἀετοῦ ἡ νεότης σου.

Ποιῶν ἐλεημοσύνας ὁ Κύριος, καὶ κρῖμα πᾶσι τοῖς ἀδικουμένοις.

Ἐγνώρισε τὰς ὁδοὺς αὐτοῦ τῷ Μωϋσῇ, τοῖς υἱοῖς Ἰσραὴλ τὰ θελήματα αὐτοῦ.

Οἰκτίρμων καὶ ἐλεήμων ὁ Κύριος, μακρόθυμος καὶ πολυέλεος, οὐκ εἰς τέλος ὀργισθήσεται, οὐδὲ εἰς τὸν αἰῶνα μηνιεῖ.

Οὐ κατὰ τὰς ἀνομίας ἡμῶν ἐποίησεν ἡμῖν, οὐδὲ κατὰ τὰς ἁμαρτίας ἡμῶν ἀνταπέδωκεν ἡμῖν.

Ὅτι κατὰ τὸ ὕψος τοῦ οὐρανοῦ ἀπὸ τῆς γῆς, ἐκραταίωσε Κύριος τὸ ἔλεος αὐτοῦ ἐπὶ τοὺς φοβουμένους αὐτόν.

Καθόσον ἀπέχουσιν ἀνατολαὶ ἀπὸ δυσμῶν, ἐμάκρυνεν ἀφ᾽ ἡμῶν τὰς ἀνομίας ἡμῶν.

Καθὼς οἰκτείρει πατὴρ υἱούς, ᾠκτείρησε Κύριος τοὺς φοβουμένους αὐτόν, ὅτι αὐτὸς ἔγνω τὸ πλάσμα ἡμῶν, ἐμνήσθη ὅτι χοῦς ἐσμεν.

Ἄνθρωπος, ὡσεὶ χόρτος αἱ ἡμέραι αὐτοῦ, ὡσεὶ ἄνθος τοῦ ἀγροῦ, οὕτως ἐξανθήσει.

Ὅτι πνεῦμα διῆλθεν ἐν αὐτῷ, καὶ οὐχ ὑπάρξει, καὶ οὐκ ἐπιγνώσεται ἔτι τὸν τόπον αὐτοῦ.

Τὸ δὲ ἔλεος τοῦ Κυρίου ἀπὸ τοῦ αἰῶνος, καὶ ἕως τοῦ αἰῶνος ἐπὶ τοὺς φοβουμένους αὐτόν.

Καὶ ἡ δικαιοσύνη αὐτοῦ ἐπὶ υἱοῖς υἱῶν, τοῖς φυλάσσουσι τὴν διαθήκην αὐτοῦ, καὶ μεμνημένοις τῶν ἐντολῶν αὐτοῦ τοῦ ποιῆσαι αὐτάς.

Κύριος ἐν τῷ οὐρανῷ ἡτοίμασε τὸν θρόνον αὐτοῦ, καὶ ἡ βασιλεία αὐτοῦ πάντων δεσπόζει.

Εὐλογεῖτε τὸν Κύριον, πάντες οἱ Ἄγγελοι αὐτοῦ, δυνατοὶ ἰσχύϊ, ποιοῦντες τὸν λόγον αὐτοῦ, τοῦ ἀκοῦσαι τῆς φωνῆς τῶν λόγων αὐτοῦ.

Εὐλογεῖτε τὸν Κύριον, πᾶσαι αἱ δυνάμεις αὐτοῦ, λειτουργοὶ αὐτοῦ, οἱ ποιοῦντες τὸ θέλημα αὐτοῦ.

Εὐλογεῖτε τὸν Κύριον, πάντα τὰ ἔργα αὐτοῦ, ἐν παντὶ τόπῳ τῆς δεσποτείας αὐτοῦ, εὐλόγει, ἡ ψυχή μου, τὸν Κύριον.

Καὶ πάλιν·

Ἐν παντὶ τόπῳ τῆς δεσποτείας αὐτοῦ εὐλόγει ἡ ψυχή μου τὸν Κύριον.

ΨΑΛΜΟΣ ΡΜΒ΄ (142)

Κύριε, εἰσάκουσον τῆς προσευχῆς μου, ἐνώτισαι τὴν δέησίν μου ἐν τῇ ἀληθείᾳ σου, εἰσάκουσόν μου ἐν τῇ δικαιοσύνῃ σου.

Καὶ μὴ εἰσέλθῃς εἰς κρίσιν μετὰ τοῦ δούλου σου ὅτι οὐ δικαιωθήσεται ἐνώπιόν σου πᾶς ζῶν.

Ὅτι κατεδίωξεν ὁ ἐχθρὸς τὴν ψυχήν μου, ἐταπείνωσεν εἰς γῆν τὴν ζωήν μου.

Ἐκάθισέ με ἐν σκοτεινοῖς ὡς νεκροὺς αἰῶνος καὶ ἠκηδίασεν ἐπ᾽ ἐμὲ τὸ πνεῦμά μου ἐν ἐμοὶ ἐταράχθη ἡ καρδία μου.

Ἐμνήσθην ἡμερῶν ἀρχαίων, ἐμελέτησα ἐν πᾶσι τοῖς ἔργοις σου, ἐν ποιήμασι τῶν χειρῶν σου ἐμελέτων.

Διεπέτασα πρὸς σὲ τὰς χεῖράς μου, ἡ ψυχή μου ὡς γῆ ἄνυδρός σοι.

Ταχὺ εἰσάκουσόν μου Κύριε ἐξέλιπε τὸ πνεῦμά μου· μὴ ἀποστρέψῃς τὸ πρόσωπόν σου ἀπ᾽ ἐμοῦ καὶ ὁμοιωθήσομαι τοῖς καταβαίνουσιν εἰς λάκκον.

Ἀκουστὸν ποίησόν μοι τὸ πρωΐ τὸ ἔλεός σου, ὅτι ἐπὶ σοι ἤλπισα·

Γνώρισόν μοι Κύριε ὁδὸν ἐν ᾗ πορεύσομαι ὅτι πρὸς σὲ ἦρα τὴν ψυχήν μου.

Ἐξελοῦ με ἐκ τῶν ἐχθρῶν μου Κύριε πρὸς σὲ κατέφυγον· δίδαξόν με τοῦ ποιεῖν τὸ θέλημά σου ὅτι σὺ εἶ ὁ Θεός μου·

Τὸ πνεῦμά σου τὸ ἀγαθὸν ὁδηγήσει με ἐν γῇ εὐθείᾳ· ἕνεκεν τοῦ ὀνόματός σου Κύριε ζήσεις με·

Ἐν τῇ δικαιοσύνῃ σου ἐξάξεις ἐκ θλίψεως τὴν ψυχήν μου καὶ ἐν τῷ ἐλέει σου ἐξολοθρεύσεις τοὺς ἐχθρούς μου.

Καὶ ἀπολεῖς πάντας τοὺς θλίβοντας τὴν ψυχήν μου ὅτι ἐγὼ δοῦλός σού εἰμι.

καὶ πάλιν

Εἰσάκουσόν μου Κύριε ἐν τῇ δικαιοσύνῃ σου καὶ μὴ εἰσέλθῃς εἰς κρίσιν μετὰ τοῦ δούλου σου. (Δὶς)

Τὸ πνεῦμά σου τὸ ἀγαθὸν ὁδηγήσει με ἐν γῇ εὐθείᾳ.

Δόξα... Καὶ νῦν...

Ἀλληλούϊα, Ἀλληλούϊα, Ἀλληλούϊα. Δόξα σοι ὁ Θεός. (Τρὶς)

Ἡ ἐλπὶς ἡμῶν, Κύριε, δόξα σοι.

Πληρωθέντος τοῦ ἐξάψαλμου λέγεται ἡ Μεγάλη Συναπτὴ ἢ Εἰρηνικά, τῶν χορῶν ψαλλόντων τὸ Κύριε Ἐλέησον.

Ὁ Διάκονος: Ἐν εἰρήνῃ τοῦ Κυρίου δεηθῶμεν.

Ὑπὲρ τῆς ἄνωθεν εἰρήνης καὶ τῆς σωτηρίας τῶν ψυχῶν ἡμῶν, τοῦ Κυρίου δεηθῶμεν.

Ὑπὲρ τῆς εἰρήνης τοῦ σύμπαντος κόσμου, εὐσταθείας τῶν ἁγίων τοῦ Θεοῦ Ἐκκλησιῶν,

καὶ τῆς τῶν πάντων ἑνώσεως, τοῦ Κυρίου δεηθῶμεν.

Ὑπὲρ τοῦ ἁγίου Οἴκου τούτου, καὶ τῶν μετὰ πίστεως, εὐλαβείας καὶ φόβου Θεοῦ εἰσιόντων ἐν αὐτῷ, τοῦ Κυρίου δεηθῶμεν.

Ὑπὲρ τῶν εὐσεβῶν καὶ ὀρθοδόξων χριστιανῶν, τοῦ Κυρίου δεηθῶμεν.

Ὑπὲρ τοῦ Ἀρχιεπισκόπου ἡμῶν,..... τοῦ τιμίου πρεσβυτερίου, τῆς ἐν Χριστῷ διακονίας, παντὸς τοῦ κλήρου καὶ τοῦ λαοῦ, τοῦ Κυρίου δεηθῶμεν.

Ὑπὲρ τοῦ εὐσεβοῦς ἡμῶν Ἔθνους, πάσης ἀρχῆς καὶ ἐξουσίας ἐν αὐτῷ καὶ τοῦ φιλοχρίστου στρατοῦ, τοῦ Κυρίου δεηθῶμεν.

Ὑπὲρ τῆς πόλεως ταύτης, πάσης πόλεως, χώρας, καὶ τῶν πίστει οἰκούντων ἐν αὐταῖς, τοῦ Κυρίου δεηθῶμεν.

Ὑπὲρ εὐκρασίας ἀέρων, εὐφορίας τῶν καρπῶν τῆς γῆς, καὶ καιρῶν εἰρηνικῶν, τοῦ Κυρίου δεηθῶμεν.

Ὑπὲρ πλεόντων, ὁδοιπορούντων, νοσούντων, καμνόντων, αἰχμαλώτων καὶ τῆς σωτηρίας αὐτῶν, τοῦ Κυρίου δεηθῶμεν.

Ὑπὲρ τοῦ ῥυσθῆναι ἡμᾶς ἀπὸ πάσης

θλίψεως, ὀργῆς, κινδύνου καὶ ἀνάγκης τοῦ Κυρίου δεηθῶμεν.

Ἀντιλαβοῦ, σῶσον, ἐλέησον καὶ διαφύλαξον ἡμᾶς, ὁ Θεός, τῇ σῇ χάριτι.

Τῆς Παναγίας, ἀχράντου, ὑπερευλογημένης, ἐνδόξου Δεσποίνης ἡμῶν Θεοτόκου καὶ ἀειπαρθένου Μαρίας, μετὰ πάντων τῶν ἁγίων μνημονεύσαντες, ἑαυτοὺς καὶ ἀλλήλους καὶ πᾶσαν τὴν ζωὴν ἡμῶν Χριστῷ τῷ Θεῷ παραθώμεθα.

Ἱερεύς: Ὅτι πρέπει σοι πᾶσα δόξα, τιμὴ καὶ προσκύνησις, τῷ Πατρί, καὶ τῷ Υἱῷ, καὶ τῷ Ἁγίῳ Πνεύματι, νῦν, καὶ ἀεί, καὶ εἰς τοὺς αἰῶνας τῶν αἰώνων.

Ἀμήν.

ΗΧΟΣ ΠΛ. Β΄.

Στίχ. α΄. Ἐκ νυκτὸς ὀρθρίζει τὸ πνεῦμά μου πρὸς σέ, ὁ Θεός, διότι φῶς τὰ προστάγματά σου ἐπὶ τῆς γῆς.

Ἀλληλούϊα, ἀλληλούϊα, ἀλληλούϊα.

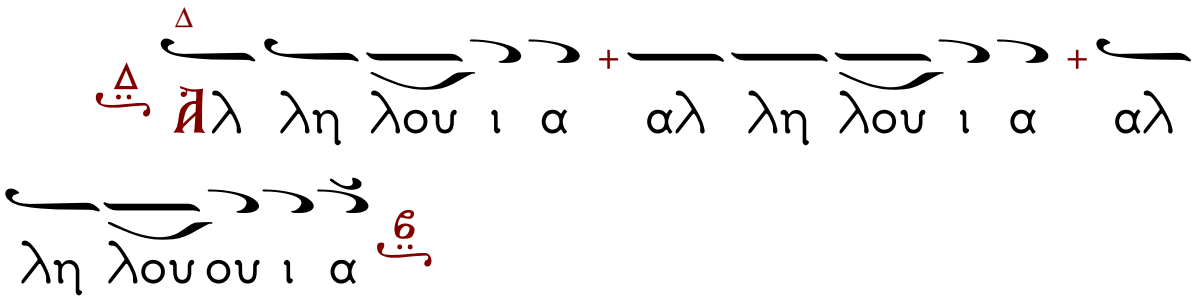

Στίχ. β΄. Δικαιοσύνην μάθετε, οἱ ἐνοικοῦντες ἐπὶ τῆς γῆς.

Ἀλληλούϊα, ἀλληλούϊα, ἀλληλούϊα.

Στίχ. γ΄. Ζῆλος λήψεται λαὸν ἀπαίδευτον, καὶ νῦν πῦρ τοὺς ὑπεναντίους ἔδεται.

Ἀλληλούϊα, ἀλληλούϊα, ἀλληλούϊα.

Στίχ. δ΄. Πρόσθες αὐτοῖς κακά, Κύριε, πρόσθες αὐτοῖς κακά, τοῖς ἐνδόξοις τῆς γῆς.

Ἀλληλούϊα, ἀλληλούϊα, ἀλληλούϊα.

ΥΜΝΟΣ ΤΡΙΑΔΙΚΟΣ. ΗΧΟΣ ΠΛ. Β΄.

Ἀσωμάτοις στόμασιν, ἀσιγήτοις δοξολογίαις, τὰ Ἑξαπτέρυγα ᾄδουσί σοι τὸν τρισάγιον ὕμνον, ὁ Θεὸς ἡμῶν, καὶ ἡμεῖς οἱ ἐπὶ γῆς, ἀναξίοις χείλεσιν, αἶνον σοι ἀναπέμπομεν· Ἅγιος, Ἅγιος, Ἅγιος εἶ ὁ Θεός ἡμῶν. Δυνάμει τοῦ Σταυροῦ σου, σῶσον ἡμᾶς.

Ἦχος λ΄ Δι

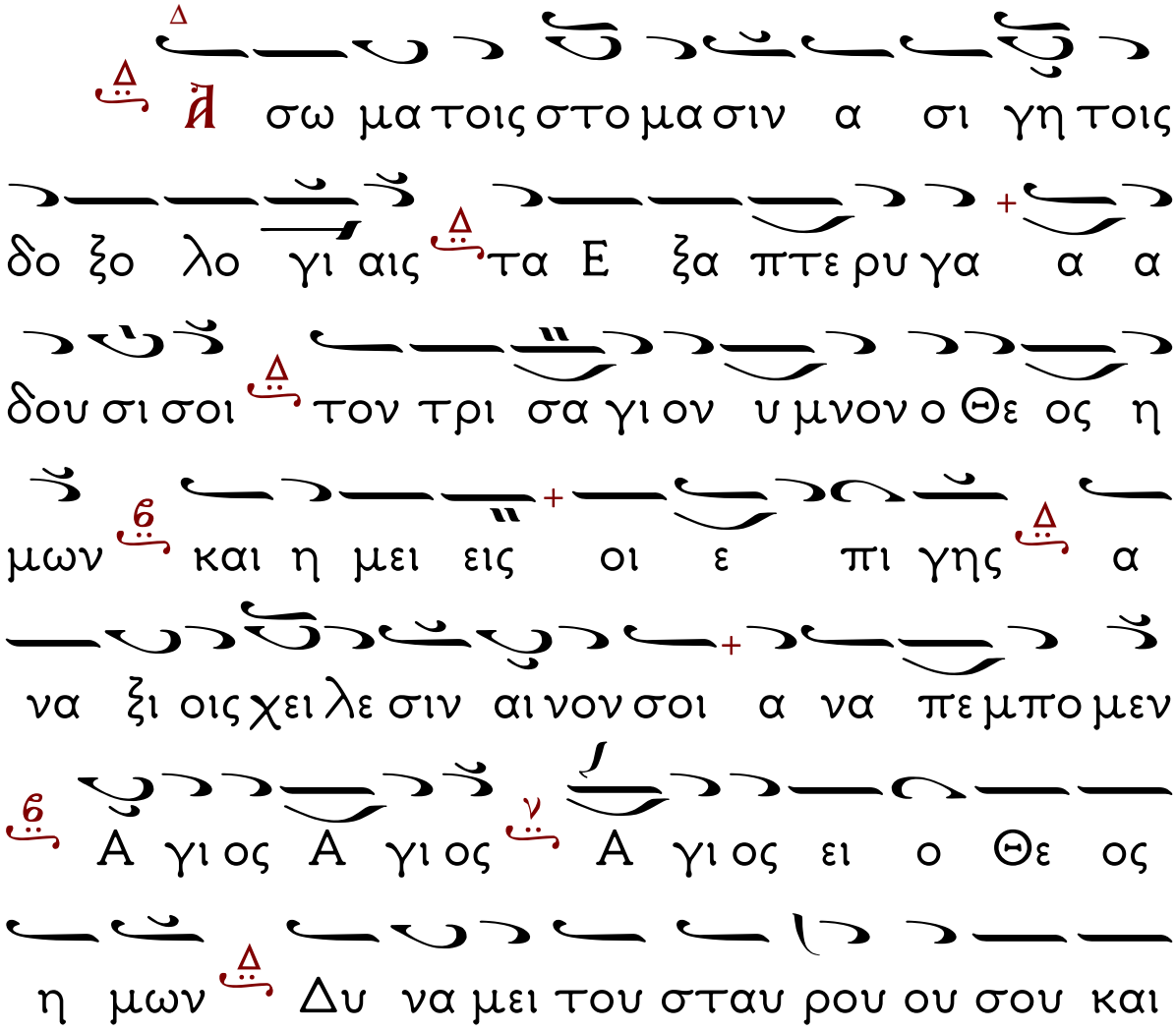

Δόξα...

Παριστάμενα φόβῳ τὰ Χερουβείμ, ἐξιστάμενα τρόμῳ τὰ Σεραφείμ, τὸν τρισάγιον ὕμνον προσφέρει, ἀσιγήτῳ φωνῇ, μεθ᾽ ὧν καὶ ἡμεῖς βοῶμεν οἱ ἁμαρτωλοί· Ἅγιος, Ἅγιος, Ἅγιος εἶ ὁ Θεός ἡμῶν. Πρεσβείαις τῆς Μεγαλομάρτυρος σῶσον ἡμᾶς.

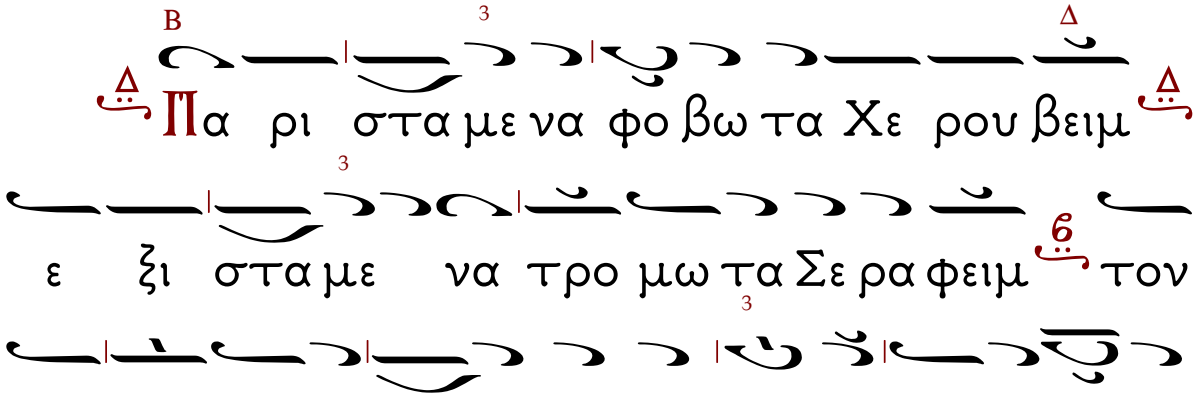

Καὶ νῦν...

Τριαδικῆς μονάδος Θεότητα, ἀσυγχύτῳ ἑνώσει δοξάσωμεν, καὶ τῶν Ἀγγέλων τὸν ὕμνον βοήσωμεν· Ἅγιος, Ἅγιος, Ἅγιος εἶ ὁ Θεός ἡμῶν, διὰ τῆς Θεοτόκου ἐλέησον ἡμᾶς.

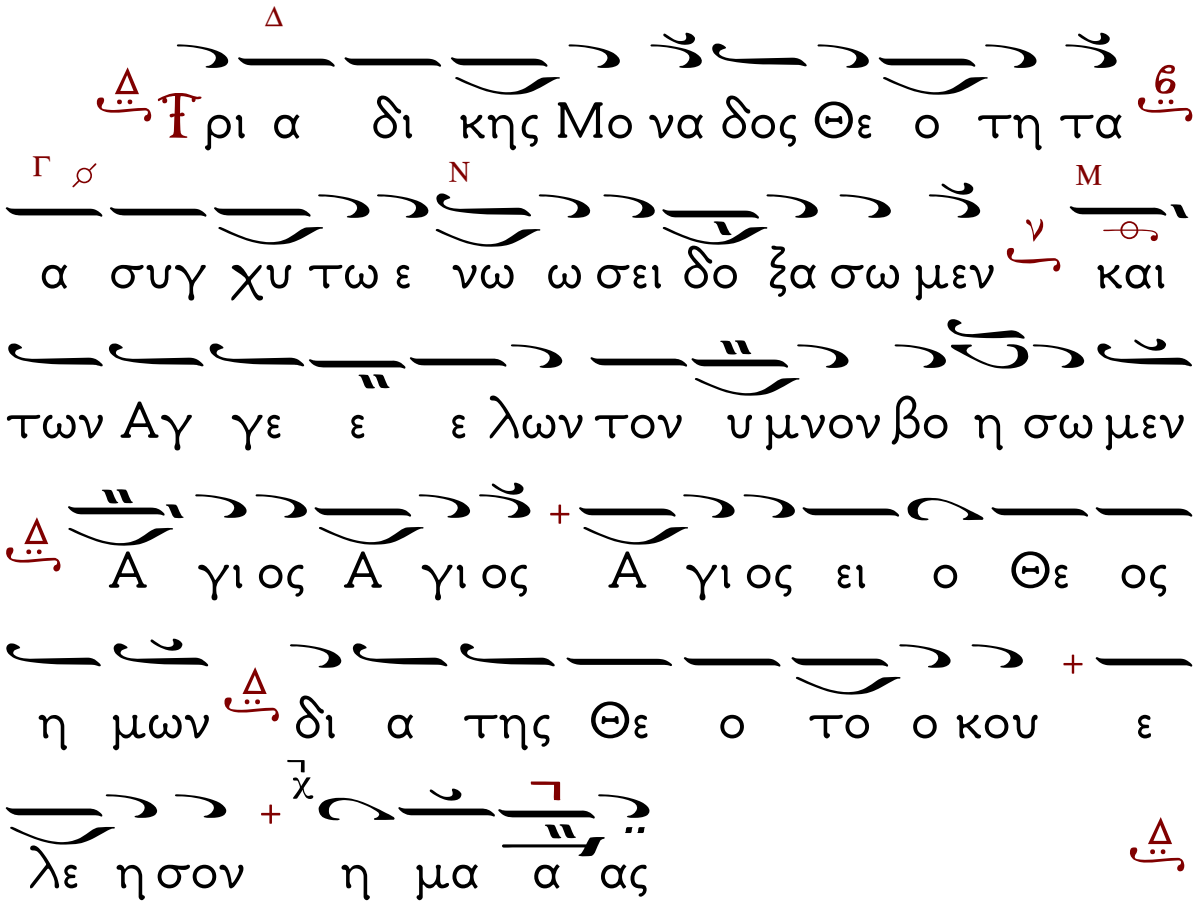

Ἔτι καὶ ἔτι ἐν εἰρήνῃ τοῦ Κυρίου δεηθῶμεν...

Τῇ Παρασκευῇ πρωΐ.
Μετὰ τὴν α΄ Σπχολογίαν,
Καθίσματα Σταυρώσιμα. Ἦχος πλ. β΄

Ἦχος λ Βου

Μόνον ἐπάγη, τὸ ξύλον Χριστὲ τοῦ Σταυροῦ σου, τὰ θεμέλια ἐσαλεύθησαν, τοῦ θανάτου Κύριε· ὃν γὰρ κατέπιε πόθῳ ὁ ᾅδης, ἀπέλυσε τρόμῳ. Ἔδειξας ἡμῖν τὸ σωτήριόν σου Ἅγιε, καὶ δοξολογοῦμέν σε Υἱὲ Θεοῦ, ἐλέησον ἡμᾶς.

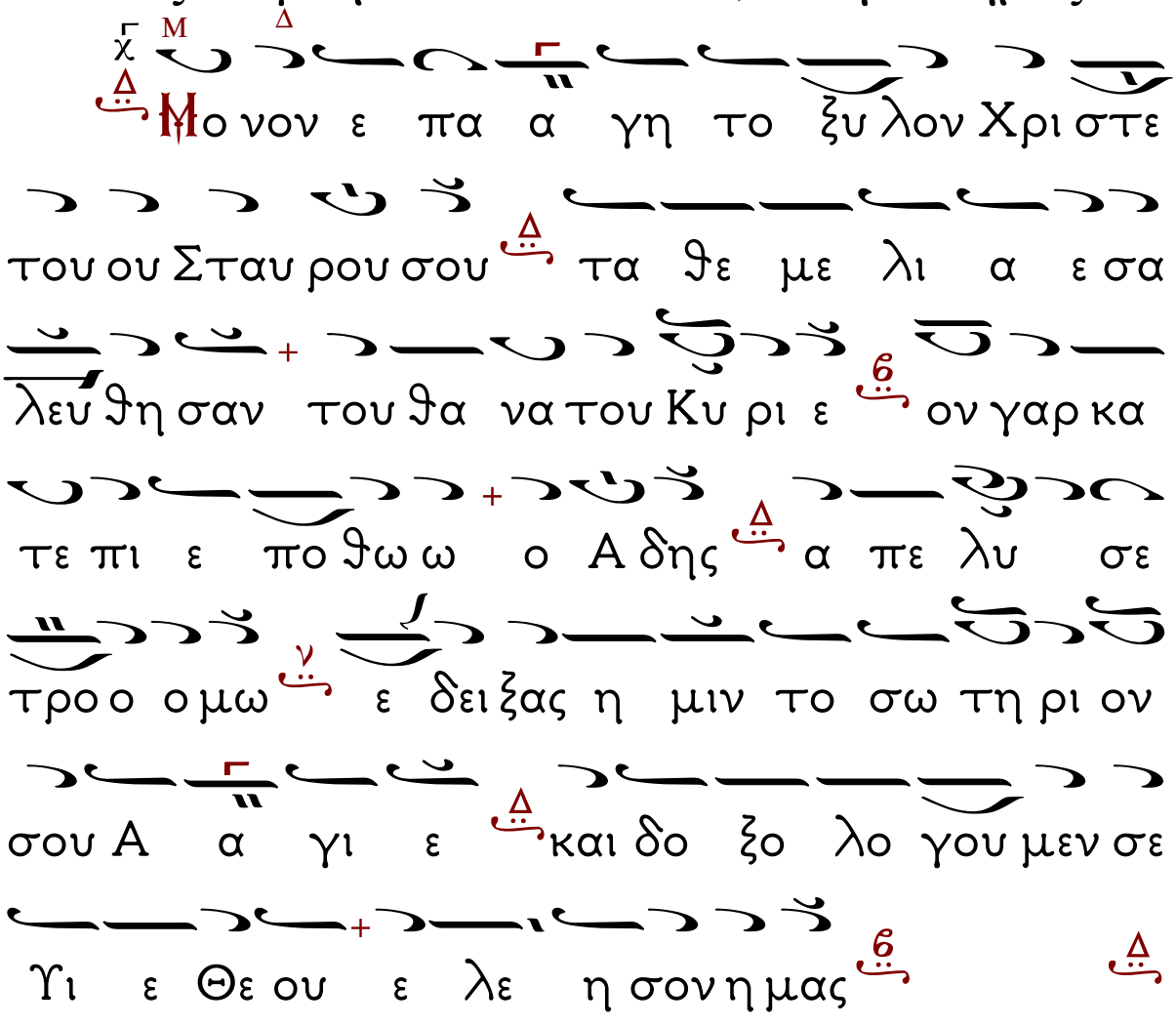

Στιχ. Ὑψοῦτε Κύριον τὸν Θεὸν ἡμῶν καὶ προσκυνεῖτε τῷ ὑποποδίῳ τῶν ποδῶν αὐτοῦ, ὅτι ἅγιός ἐστι.

Κύριε, κατέκρινάν σε Ἰουδαῖοι θανάτῳ, τὴν ζωὴν τῶν ἁπάντων, οἱ τὴν Ἐρυθρὰν ῥάβδῳ πεζεύσαντες, Σταυρῷ σε προσήλωσαν, καὶ οἱ ἐκ πέτρας μέλι θηλάσαντες, χολήν σοι προσήνεγκαν, ἀλλ᾽ ἑκὼν ὑπέμεινας, ἵνα ἡμᾶς ἐλευθερώσῃς, τῆς δουλείας τοῦ ἐχθροῦ, Κύριε δόξα σοι.

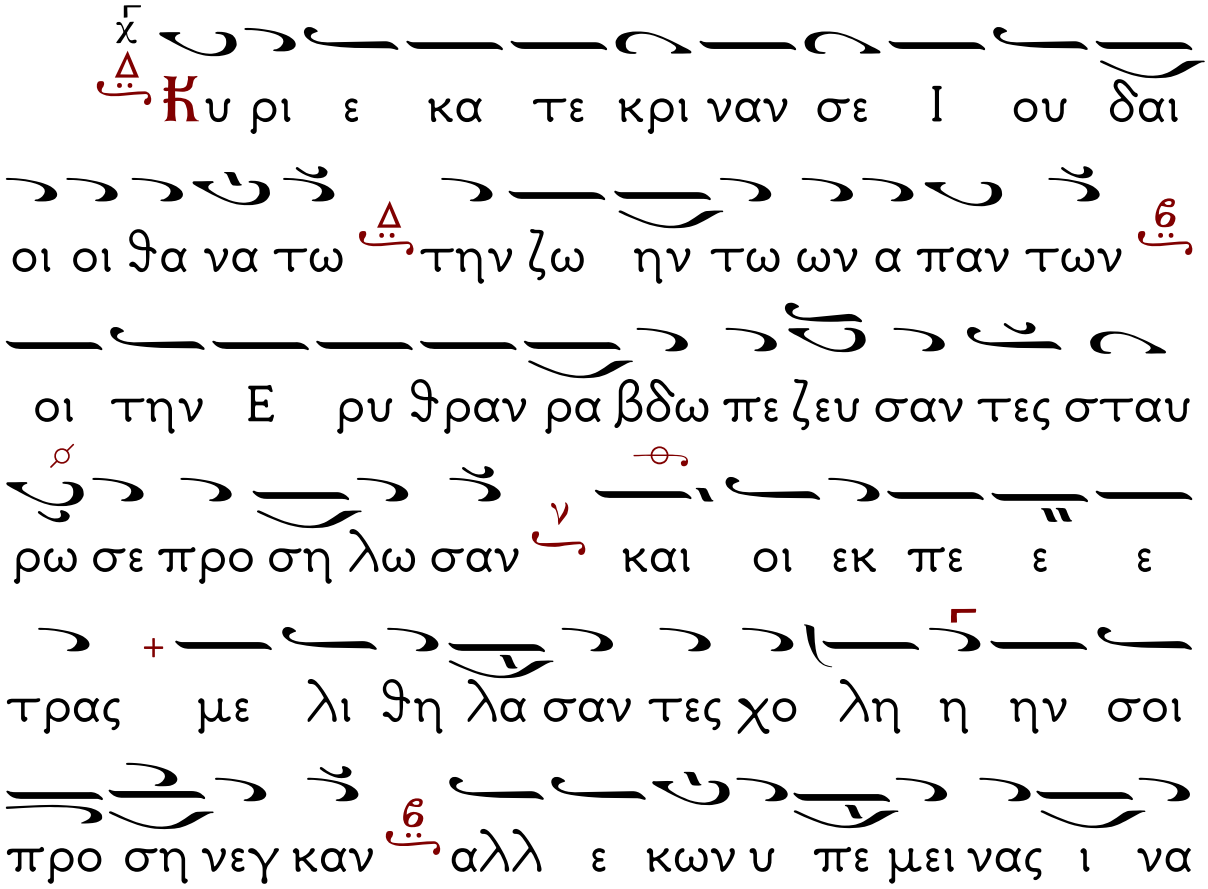

η μας ε λε ευ θε ρω σης της δου λει ας του

εχ θρου Κυ ρι ε δο ο ξα σοι οι

Δόξα... Καὶ νῦν...

Σταυροθεοτοκίον

Θεοτόκε Παρθένε, ἱκέτευε τὸν Υἱόν σου, τὸν ἑκουσίως προσπαγέντα ἐν Σταυρῷ, καὶ τὸν κόσμον ἐκ πλάνης ἐλευθερώσαντα, Χριστὸν τὸν Θεὸν ἡμῶν, τοῦ ἐλεῆσαι τὰς ψυχὰς ἡμῶν.

Θε ο το κε Παρ θε νε ι κε τευ ε

το ον Υι ον σου τον ε κου σι ως προ σπα γεν

τα εν Σταυ ρω και τον κο σμον εκ πλα α νης ε

λευ θε ρω σαν τα Χρι στο ο ον τον Θε ον

η μων του ε λε η σαι τας ψυ χα ας η μω

ων

Μετὰ τὴν β΄ Σπχολογίαν, Κάθισμα, Τριῳδίου
Ἦχος βαρὺς . Ὡς ἔχουσα τὸ συμπαθὲς

Ἀνύψωσον Ἐκκλησιῶν, τὸ κέρας τίμιε Σταυρέ, κατάβαλε αἱρετικῶν, τῇ σῇ δυνάμει τὴν ὀφρύν, καὶ εὔφρανον τῶν Ὀρθοδόξων τὰς χορείας, ἀξίωσον προφθάσαι σου πάντας ἡμᾶς τὴν προπομπήν, καὶ καταπροσκυνῆσαί σε τὸ ὑποπόδιον Χριστοῦ· ἐν σοὶ γὰρ ἐγκαυχώμεθα, Ξύλον εὐλογημένον. (Δίς)

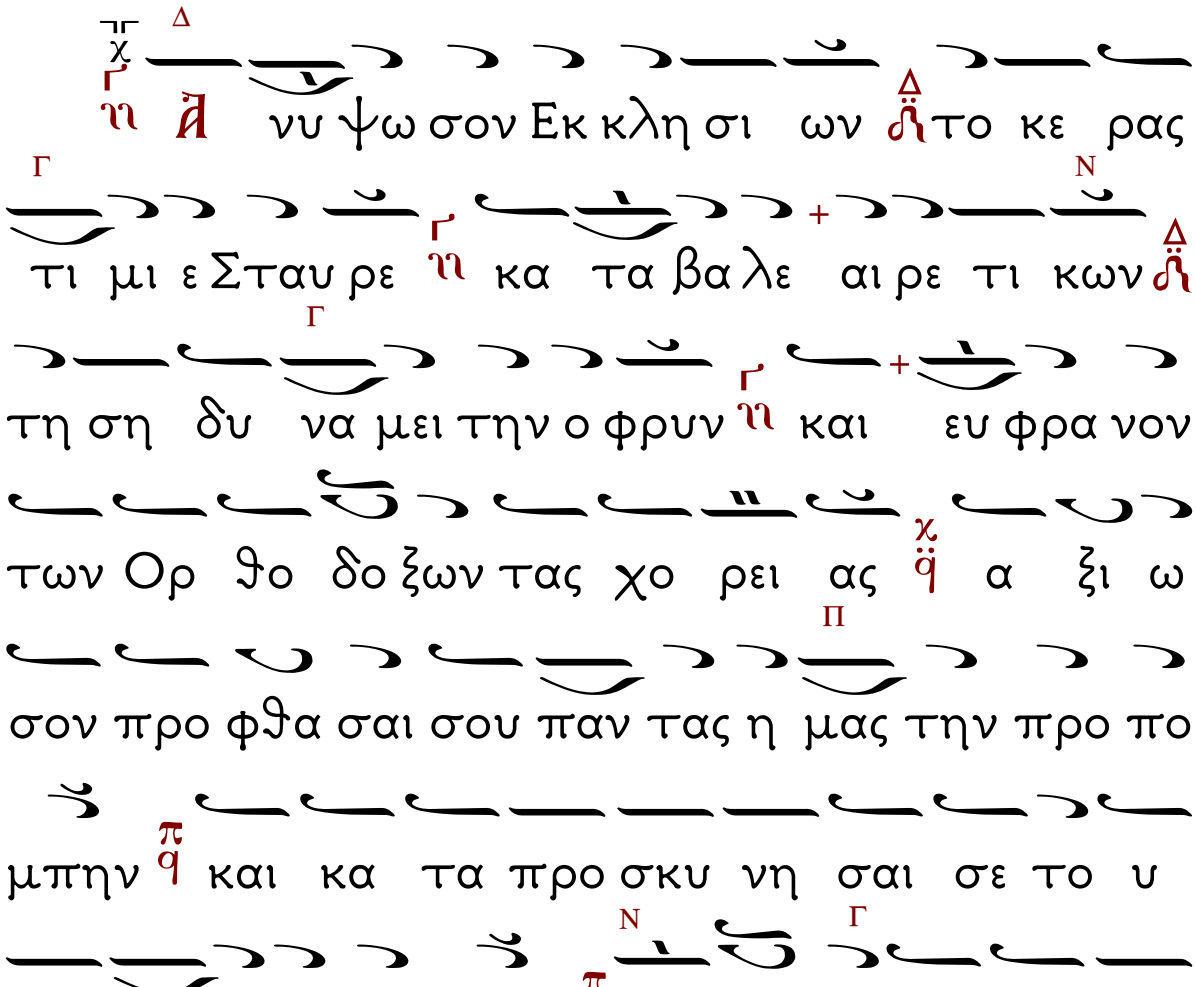

Δόξα.. *Τὸ ὡς ἄνω*

Καὶ νῦν.. *Σταυροθεοτοκίον*

Ὡς ἔχουσα τὸ συμπαθές, εἰς τὴν ταπείνωσιν ἡμῶν, καὶ βλέπουσα τοὺς ἐπὶ γῆς, εἰς εὐπερίστατον λαόν, σπλαγχνίσθητι, εὐλογημένη Θεοτόκε, ἐπίμεινον πρεσβεύουσα, μὴ ἀπολλώμεθα δεινῶς, ἱκέτευε ὡς ἄχραντος, τὸν εὐδιάλλακτον Θεόν, σωθῆναι τὰς ψυχὰς ἡμῶν, Παναγία Παρθένε.

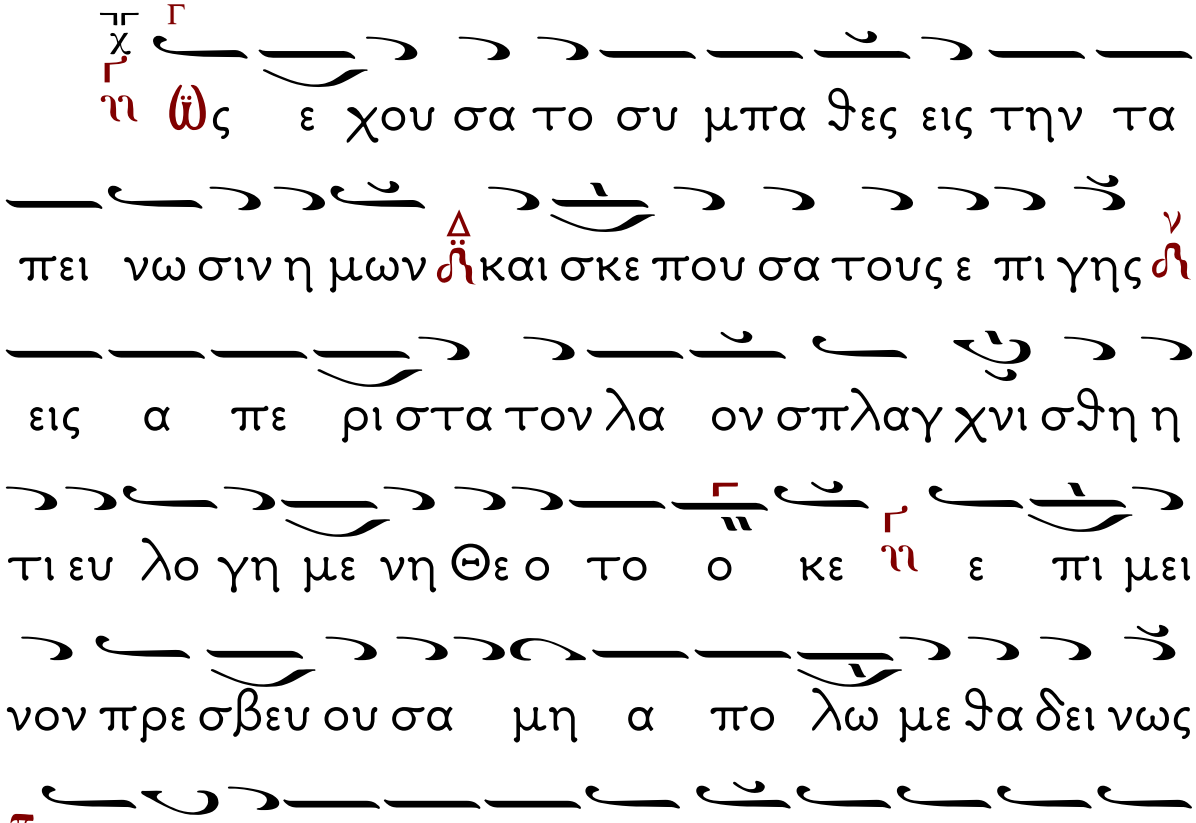

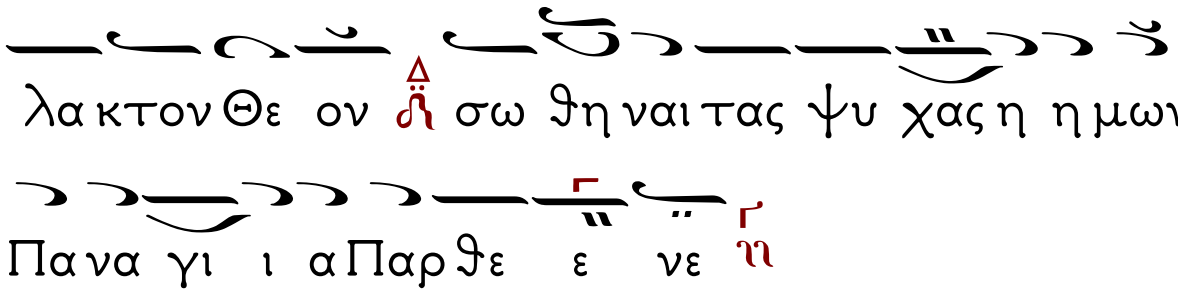
λα κτον Θε ον σω θη ναι τας ψυ χας η η μων
Πα να γι ι α Παρ θε ε νε

Ὁ Ν΄ ψαλμός χύμα.

Ἐλέησόν με, ὁ Θεός, κατὰ τὸ μέγα ἔλεός σου, καὶ κατὰ τὸ πλῆθος τῶν οἰκτιρμῶν σου ἐξάλειψον τὸ ἀνόμημά μου.

Ἐπὶ πλεῖον πλῦνόν με ἀπὸ τῆς ἀνομίας μου καὶ ἀπὸ τῆς ἁμαρτίας μου καθάρισόν με.

Ὅτι τὴν ἀνομίαν μου ἐγὼ γινώσκω, καὶ ἡ ἁμαρτία μου ἐνώπιόν μού ἐστι διαπαντός.

Σοὶ μόνῳ ἥμαρτον, καὶ τὸ πονηρὸν ἐνώπιόν σου ἐποίησα, ὅπως ἂν δικαιωθῇς ἐν τοῖς λόγοις σου, καὶ νικήσῃς ἐν τῷ κρίνεσθαί σε.

Ἰδοὺ γὰρ ἐν ἀνομίαις συνελήφθην, καὶ ἐν ἁμαρτίαις ἐκίσσησέ με ἡ μήτηρ μου.

Ἰδοὺ γὰρ ἀλήθειαν ἠγάπησας· τὰ ἄδηλα καὶ τὰ κρύφια τῆς σοφίας σου ἐδήλωσάς μοι.

Ῥαντιεῖς με ὑσσώπῳ, καὶ καθαρισθήσομαι· πλυνεῖς με, καὶ ὑπὲρ χιόνα λευκανθήσομαι.

Ἀκουτιεῖς μοι ἀγαλλίασιν καὶ εὐφροσύνην· ἀγαλλιάσονται ὀστέα τεταπεινωμένα.

Ἀπόστρεψον τὸ πρόσωπόν σου ἀπὸ τῶν ἁμαρτιῶν μου, καὶ πάσας τὰς ἀνομίας μου ἐξάλειψον.

Καρδίαν καθαρὰν κτίσον ἐν ἐμοί, ὁ Θεός, καὶ πνεῦμα εὐθὲς ἐγκαίνισον ἐν τοῖς ἐγκάτοις μου.

Μὴ ἀπορρίψῃς με ἀπὸ τοῦ προσώπου σου, καὶ τὸ Πνεῦμά σου τὸ Ἅγιον μὴ ἀντανέλῃς ἀπ᾽ ἐμοῦ.

Ἀπόδος μοι τὴν ἀγαλλίασιν τοῦ σωτηρίου σου, καὶ πνεύματι ἡγεμονικῷ στήριξόν με.

Διδάξω ἀνόμους τὰς ὁδούς σου, καὶ ἀσεβεῖς ἐπὶ σὲ ἐπιστρέψουσι.

Ῥῦσαί με ἐξ αἱμάτων, ὁ Θεός, ὁ Θεὸς τῆς σωτηρίας μου· ἀγαλλιάσεται ἡ γλῶσσά μου τὴν δικαιοσύνην σου.

Κύριε, τὰ χείλη μου ἀνοίξεις, καὶ τὸ στόμα μου ἀναγγελεῖ τὴν αἴνεσίν σου.

Ὅτι, εἰ ἠθέλησας θυσίαν, ἔδωκα ἄν· ὁλοκαυτώματα οὐκ εὐδοκήσεις.

Θυσία τῷ Θεῷ, πνεῦμα συντετριμμένον, καρδίαν συντετριμμένην καὶ τεταπεινωμένην ὁ Θεὸς οὐκ ἐξουδενώσει.

Ἀγάθυνον, Κύριε, ἐν τῇ εὐδοκίᾳ σου τὴν Σιών, καὶ οἰκοδομηθήτω τὰ τείχη Ἱερουσαλήμ.

Τότε εὐδοκήσεις θυσίαν δικαιοσύνης, ἀναφορὰν καὶ ὁλοκαυτώματα.

Τότε ἀνοίσουσιν ἐπὶ τὸ θυσιαστήριόν σου μόσχους.

Σῶσον, ὁ Θεός, τὸν λαόν Σου... Κύριε, ἐλέησον (ιβ΄).

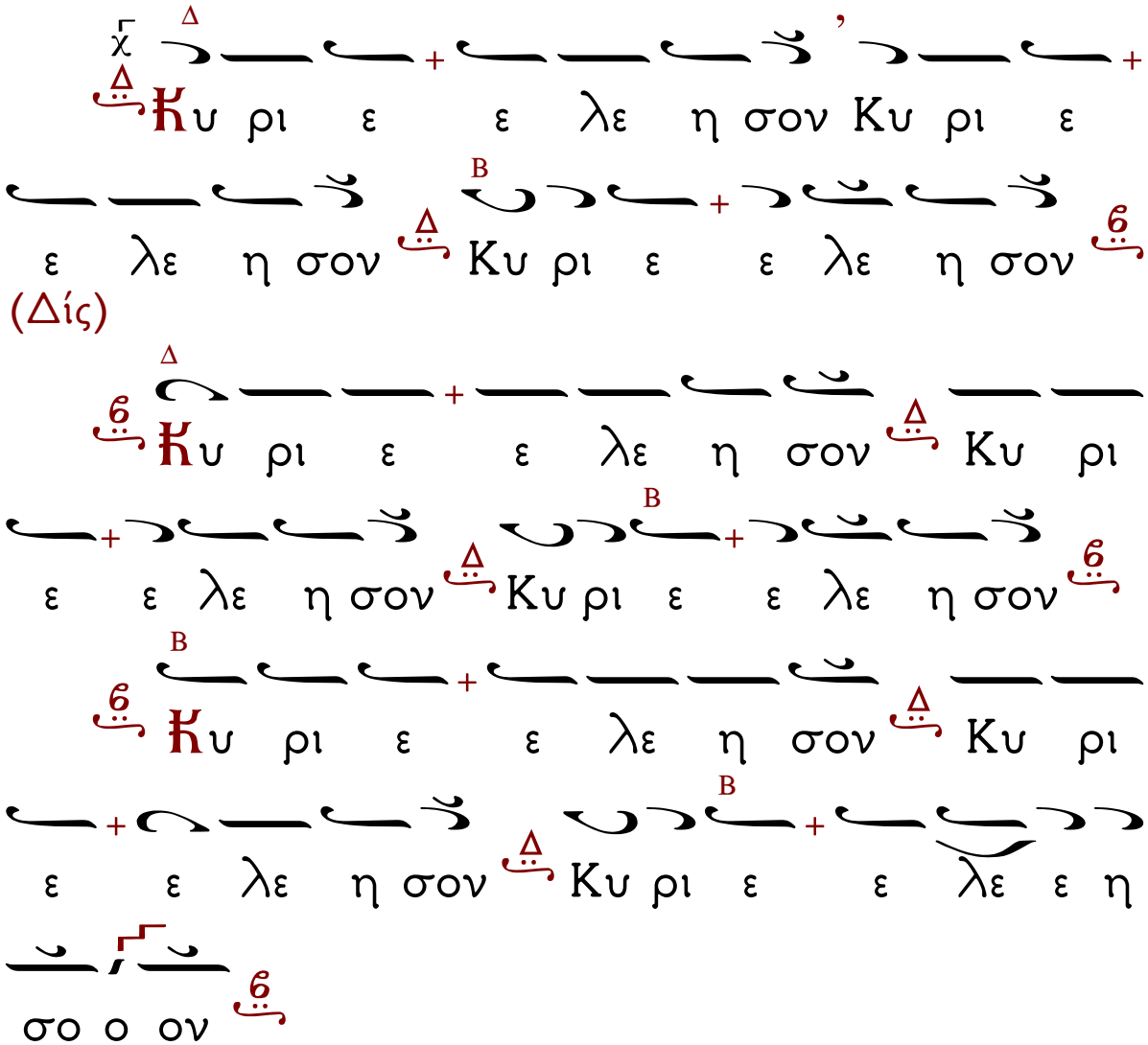

ΤΗ ΠΑΡΑΣΚΕΥΗ
ΩΔΗ ΠΡΩΤΗ.

Ἀρχή· Τῷ Κυρίῳ ᾄσωμεν, ἐνδόξως γὰρ δεδόξασται.

Τέλος· Κύριος βασιλεύων τὸν αἰῶνα καὶ ἐπ᾽ αἰῶνα καὶ ἔτι.

Ὅτι εἰσῆλθεν ἵππος Φαραὼ σὺν ἅρμασι καὶ ἀναβάταις εἰς θάλασσαν, καὶ ἐπήγαγεν ἐπ᾽ αὐτοὺς Κύριος τὸ ὕδωρ τῆς θαλάσσης· οἱ δὲ υἱοὶ Ἰσραὴλ ἐπορεύθησαν διὰ ξηρᾶς ἐν μέσῳ τῆς θαλάσσης.

Δόξα. Καὶ νῦν.

ΩΔΗ ΤΕΤΑΡΤΗ.

Ἀρχή· Δόξα τῇ δυνάμει σου, Κύριε.

Τέλος· Κύριος ὁ Θεὸς μου δύναμίς μου, καὶ τάξει τοὺς πόδας μου εἰς συντέλειαν.

Καὶ ἐπὶ τὰ ὑψηλὰ ἐπιβιβᾷ με, τοῦ νικῆσαί με ἐν τῇ ᾠδῇ αὐτοῦ.

Δόξα. Καὶ νῦν.

ΩΔΗ ΠΕΜΠΤΗ.

Κύριε, ὁ Θεὸς ἡμῶν, εἰρήνην δὸς ἡμῖν.

Ἐκ νυκτὸς ὀρθρίζει τὸ πνεῦμά μου πρὸς σέ, ὁ Θεός, διότι φῶς τὰ προστάγματά σου ἐπὶ τῆς γῆς.

Δικαιοσύνην μάθετε, οἱ ἐνοικοῦντες ἐπὶ τῆς γῆς.

Πέπαυται γὰρ ὁ ἀσεβής· πᾶς ὃς οὐ μὴ μάθῃ δικαιοσύνην ἐπὶ τῆς γῆς, ἀλήθειαν οὐ μὴ ποιήσῃ· ἀρθήτω ὁ ἀσεβής, ἵνα μὴ ἴδῃ τὴν δόξαν Κυρίου.

Κύριε, ὑψηλός σου ὁ βραχίων, καὶ οὐκ ᾔδεισαν· γνόντες δέ, αἰσχυνθήτωσαν.

Ζῆλος λήψεται λαὸν ἀπαίδευτον, καὶ νῦν πῦρ τοὺς ὑπεναντίους ἔδεται.

Κύριε, ὁ Θεὸς ἡμῶν, εἰρήνην δὸς ἡμῖν· πάντα γὰρ ἀπέδωκας ἡμῖν.

Κύριε, ὁ Θεὸς ἡμῶν, κτῆσαι ἡμᾶς· Κύριε, ἐκτός σου ἄλλον οὐκ οἴδαμεν, τὸ ὄνομα σου ὀνομάζομεν.

Οἱ δὲ νεκροὶ ζωὴν οὐ μὴ ἴδωσιν, οὐδὲ ἰατροὶ οὐ μὴ ἀναστήσουσι, διὰ τοῦτο ἐπήγαγες καὶ ἀπώλεσας καὶ ἦρας πᾶν ἄρσεν αὐτῶν.

Πρόσθες αὐτοῖς κακά, Κύριε, πρόσθες αὐτοῖς κακὰ τοῖς ἐνδόξοις τῆς γῆς.

Κύριε, ἐν θλίψει ἐμνήσθημέν σου· ἐν θλίψει μικρᾷ ἡ παιδεία σου ἡμῖν.

Καὶ ὡς ἡ ὠδίνουσα ἐγγίζει τοῦ τεκεῖν καὶ ἐπὶ τῇ ὠδῖνι αὐτῆς ἐκέκραξεν, οὕτως ἐγενήθημεν τῷ ἀγαπητῷ σου.

Διὰ τὸν φόβον σου, Κύριε, ἐν γαστρὶ ἐλάβομεν καὶ ὠδινήσαμεν καὶ ἐτέκομεν· πνεῦμα σωτηρίας, ὃ ἐποιήσαμεν ἐπὶ τῆς γῆς.

Οὐ πεσούμεθα, ἀλλὰ πεσοῦνται οἱ ἐνοικοῦντες ἐπὶ τῆς γῆς.

Τέλος· Ἀναστήσονται οἱ νεκροί, καὶ ἐγερθήσονται οἱ ἐν τοῖς μνημείοις, καὶ εὐφρανθήσονται οἱ ἐν τῇ γῇ.

Ἡ γὰρ δρόσος ἡ παρὰ σοῦ ἴαμα αὐτοῖς ἐστιν, ἡ δὲ γῆ τῶν ἀσεβῶν πεσεῖται.

Βάδιζε, λαός μου, εἴσελθε εἰς τὸ ταμιεῖόν σου, ἀπόκλεισον τὴν θύραν σου, ἀποκρύβηθι μικρὸν ὅσον ὅσον, ἕως ἂν παρέλθῃ ἡ ὀργὴ Κυρίου.

Δόξα. Καὶ νῦν.

ΩΔΗ ΕΚΤΗ.

Ἀρχή· Ὡς τὸν προφήτην Ἰωνᾶν, σῶσον ἡμᾶς, Κύριε.

Τέλος· Φυλασσόμενοι μάταια καὶ ψευδῆ, ἔλεον αὐτῶν ἐγκατέλιπον.

Ἐγὼ δὲ μετὰ φωνῆς αἰνέσεως καὶ ἐξομολογήσεως θύσω σοι· ὅσα ηὐξάμην ἀποδώσω σοι εἰς σωτηρίαν μου τῷ Κυρίῳ.

Δόξα. Καὶ νῦν.

ΩΔΗ ΕΒΔΟΜΗ.

Ἀρχή· Τῶν πατέρων καὶ ἡμῶν Θεός, εὐλογητὸς εἶ.

Εὐλογημένος εἶ ὁ ἐπὶ θρόνου δόξης τῆς βασιλείας σου, ὁ ὑπερύμνητος καὶ ὑπερυψούμενος εἰς τοὺς αἰῶνας.

Εὐλογημένος εἶ ἐπὶ θρόνου δόξης τῆς βασιλείας σου, ὁ ὑπερύμνητος καὶ ὑπερυψούμενος εἰς τοὺς αἰῶνας.

Εὐλογημένος εἶ ἐν τῷ στερεώματι τοῦ οὐρανοῦ, ὁ ὑπερύμνητος καὶ ὑπερυψούμενος εἰς τοὺς αἰῶνας.

Δόξα. Καὶ νῦν.

ΩΔΗ ΟΓΔΟΗ.

Ὕμνο τῶν ἁγίων Τριῶν Παίδων (Δανιήλ, κεφ. γ')

Τὸν Δεσπότην ὕμνησον ἡ κτιστῶν φύσις.

Τὸν Κύριον ὑμνεῖτε τὰ ἔργα καὶ ὑπερυψοῦτε εἰς πάντας τοὺς αἰῶνας.

Εὐλογεῖτε, πάντα τὰ ἔργα Κυρίου, τὸν Κύριον· ὑμνεῖτε καὶ ὑπερυψοῦτε αὐτὸν εἰς τοὺς αἰῶνας.

Εὐλογεῖτε, Ἄγγελοι Κυρίου, οὐρανοὶ Κυρίου, τὸν Κύριον· ὑμνεῖτε καὶ ὑπερυψοῦτε αὐτὸν εἰς τοὺς αἰῶνας.

Εὐλογεῖτε ὕδατα, πάντα τὰ ὑπεράνω τῶν οὐρανῶν, πᾶσαι αἱ δυνάμεις Κυρίου, τὸν Κύριον· ὑμνεῖτε καὶ ὑπερυψοῦτε αὐτὸν εἰς τοὺς αἰῶνας.

Εὐλογεῖτε, ἥλιος καὶ σελήνη, ἄστρα τοῦ οὐρανοῦ, τὸν Κύριον· ὑμνεῖτε καὶ ὑπερυψοῦτε αὐτὸν εἰς τοὺς αἰῶνας.

Εὐλογεῖτε, πᾶς ὄμβρος καὶ δρόσος, πάντα τὰ πνεύματα, τὸν Κύριον· ὑμνεῖτε καὶ ὑπερυψοῦτε αὐτὸν εἰς τοὺς αἰῶνας.

Εὐλογεῖτε, πῦρ καὶ καῦμα, ψῦχος καὶ καύσων, τὸν Κύριον· ὑμνεῖτε καὶ ὑπερυψοῦτε αὐτὸν εἰς τοὺς αἰῶνας.

Εὐλογεῖτε, δρόσοι καὶ νιφετοί, πάγοι καὶ ψῦχος, τὸν Κύριον· ὑμνεῖτε καὶ ὑπερυψοῦτε αὐτὸν εἰς τοὺς αἰῶνας.

Εὐλογεῖτε, πάχναι καὶ χιόνες, ἀστραπαὶ καὶ νεφέλαι, τὸν Κύριον· ὑμνεῖτε καὶ ὑπερυψοῦτε αὐτὸν εἰς τοὺς αἰῶνας.

Εὐλογεῖτε, φῶς καὶ σκότος, νύκτες καὶ ἡμέραι, τὸν Κύριον· ὑμνεῖτε καὶ ὑπερυψοῦτε αὐτὸν εἰς τοὺς αἰῶνας.

Εὐλογεῖτε, γῆ, ὄρη καὶ βουνοί, καὶ πάντα τὰ φυόμενα ἐν αὐτῇ, τὸν Κύριον· ὑμνεῖτε καὶ ὑπερυψοῦτε αὐτὸν εἰς τοὺς αἰῶνας.

Εὐλογεῖτε, πηγαί, θάλασσα, καὶ ποταμοί, κήτη καὶ πάντα τὰ κινούμενα ἐν τοῖς ὕδασι, τὸν Κύριον· ὑμνεῖτε καὶ ὑπερυψοῦτε αὐτὸν εἰς τοὺς αἰῶνας.

Εἰς στίχους η΄.

Εὐλογεῖτε, πάντα τὰ πετεινὰ τοῦ οὐρανοῦ, τὰ θηρία καὶ πάντα τὰ κτήνη, τὸν Κύριον· ὑμνεῖτε καὶ ὑπερυψοῦτε αὐτὸν εἰς τοὺς αἰῶνας.

Εὐλογεῖτε, υἱοὶ τῶν ἀνθρώπων, εὐλογείτω Ἰσραὴλ, τὸν Κύριον· ὑμνεῖτε καὶ ὑπερυψοῦτε αὐτὸν εἰς τοὺς αἰῶνας.

Εἰς στίχους στ΄.

Εὐλογεῖτε, ἱερεῖς Κυρίου, δοῦλοι Κυρίου, τὸν Κύριον· ὑμνεῖτε καὶ ὑπερυψοῦτε αὐτὸν εἰς τοὺς αἰῶνας.

Εὐλογεῖτε, πνεύματα καὶ ψυχαὶ δικαίων, ὅσιοι καὶ ταπεινοὶ τῇ καρδίᾳ, τὸν Κύριον· ὑμνεῖτε καὶ ὑπερυψοῦτε αὐτὸν εἰς τοὺς αἰῶνας.

Εἰς στίχους δ΄.

Εὐλογεῖτε, Ἀνανία, Ἀζαρία καὶ Μισαήλ, τὸν Κύριον· ὑμνεῖτε καὶ ὑπερυψοῦτε αὐτὸν εἰς τοὺς αἰῶνας.

Εὐλογεῖτε, ἀπόστολοι, προφῆται, καὶ μάρτυρες Κυρίου, τὸν Κύριον· ὑμνεῖτε καὶ ὑπερυψοῦτε αὐτὸν εἰς τοὺς αἰῶνας.

Εὐλογοῦμεν Πατέρα, Υἱόν, καὶ ἅγιον Πνεῦμα, τὸν Κύριον ὑμνοῦμεν, καὶ ὑπερυψοῦμεν αὐτὸν εἰς τοὺς αἰῶνας.

Αἰνοῦμεν, εὐλογοῦμεν, καὶ προσκυνοῦμεν τὸν Κύριον, ὑμνοῦντες καὶ ὑπερυψοῦντες αὐτὸν εἰς τοὺς αἰῶνας.

Δόξα. Καὶ νῦν.

ΩΔΗ ΕΝΑΤΗ.

Προσευχὴ Ζαχαρίου

Τοῦ πατρὸς τοῦ Προδρόμου (Λουκ. α΄ 68-79)

Ὁ Ζαχαρίας εὐλογεῖ παιδὸς τόκον.

Εὐλογητὸς Κύριος, ὁ Θεὸς τοῦ Ἰσραήλ, ὅτι ἐπεσκέψατο καὶ ἐποίησε λύτρωσιν τῷ λαῷ αὐτοῦ.

Καὶ ἤγειρε κέρας σωτηρίας ἡμῖν, ἐν τῷ οἴκῳ Δαυΐδ τοῦ παιδὸς αὐτοῦ.

Καθὼς ἐλάλησε διὰ στόματος τῶν ἁγίων, τῶν ἀπ᾽ αἰῶνος προφητῶν αὐτοῦ.

Σωτηρίαν ἐξ ἐχθρῶν ἡμῶν, καὶ ἐκ χειρὸς πάντων τῶν μισούντων ἡμᾶς.

Ποιῆσαι ἔλεος μετὰ τῶν πατέρων ἡμῶν, καὶ μνησθῆναι διαθήκης ἁγίας αὐτοῦ.

Εἰς στίχους η΄.

Ὅρκον, ὃν ὤμοσε πρὸς Ἀβραὰμ τὸν πατέρα ἡμῶν, τοῦ δοῦναι ἡμῖν ἀφόβως, ἐκ χειρὸς τῶν ἐχθρῶν ἡμῶν ῥυσθέντας.

Λατρεύειν αὐτῷ ἐν ὁσιότητι καὶ δικαιοσύνῃ ἐνώπιον αὐτοῦ, πάσας τὰς ἡμέρας τῆς ζωῆς ἡμῶν.

Εἰς στίχους στ΄.

Καὶ σύ, παιδίον, προφήτης ὑψίστου κληθήσῃ· προπορεύσῃ γὰρ πρὸ προσώπου Κυρίου ἑτοιμάσαι ὁδοὺς αὐτοῦ.

Τοῦ δοῦναι γνῶσιν σωτηρίας τῷ λαῷ αὐτοῦ, ἐν ἀφέσει ἁμαρτιῶν αὐτῶ, διὰ σπλάγχνα ἐλέους Θεοῦ ἡμῶν.

Εἰς στίχους δ΄.

Ἐν οἷς ἐπεσκέψατο ἡμᾶς ἀνατολὴ ἐξ ὕψους ἐπιφᾶναι τοῖς ἐν σκότει καὶ σκιᾷ θανάτου καθημένοις.

Τοῦ κατευθῦναι τοὺς πόδας ἡμῶν εἰς ὁδὸν εἰρήνης. Δόξα. Καὶ νῦν.

Κανὼν Σταυρώσιμος,
Ὠδὴ α΄ Ἦχος πλ. β΄
Ὁ Εἱρμὸς

Κύματι θαλάσσης, τὸν κρύψαντα πάλαι, διώκτην τύραννον, ὑπὸ γῆν ἔκρυψαν, τῶν σεσωσμένων οἱ Παῖδες, ἀλλ΄ ἡμεῖς ὡς αἱ νεάνιδες, τῷ Κυρίῳ ᾄσωμεν· Ἐνδόξως γάρ δεδόξασται.

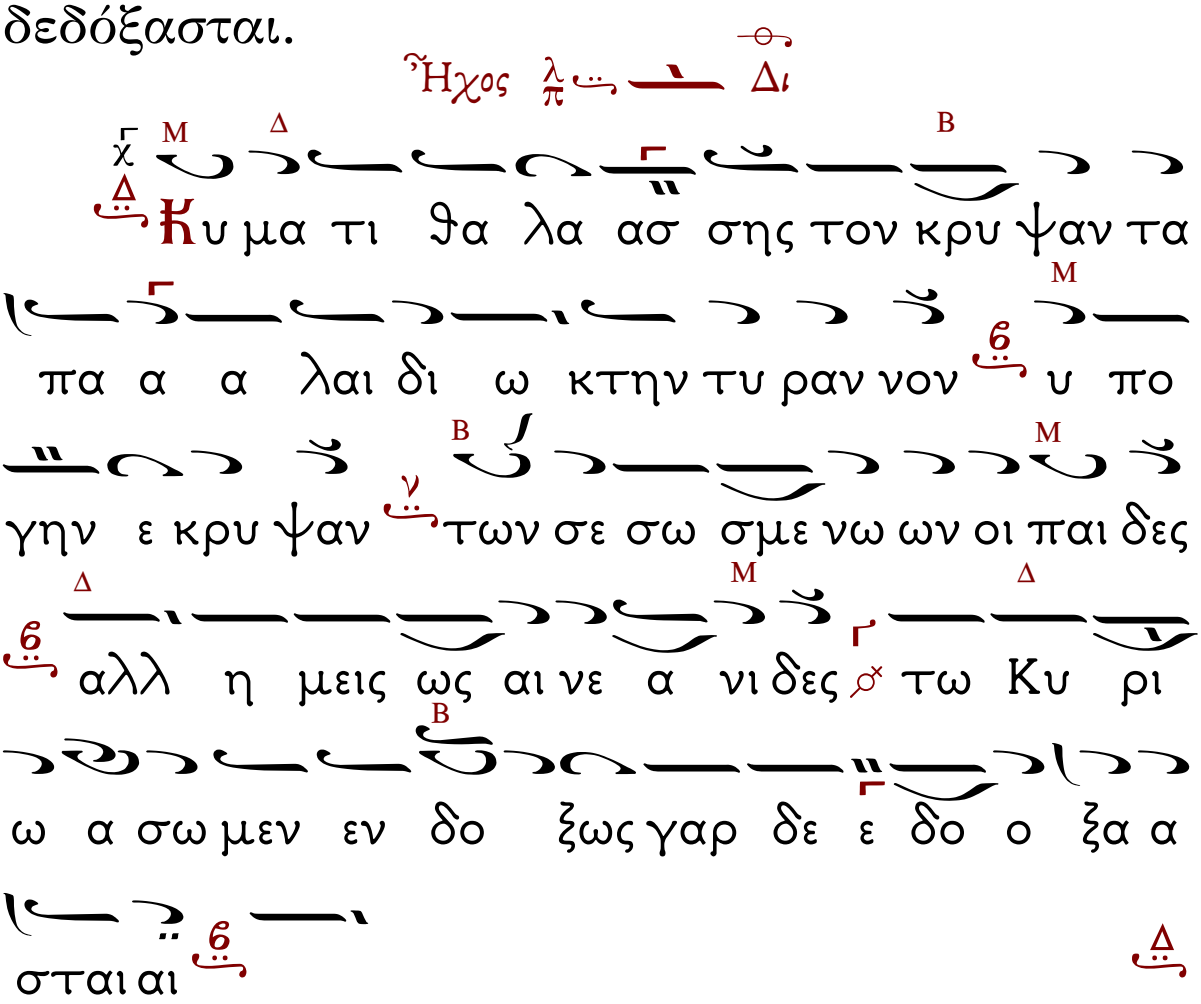

Στίχ. **Δ**όξα σοι, ὁ Θεὸς ἡμῶν, δόξα σοι.

Πάθει σου τιμίῳ, τὴν ἀτιμασθεῖσαν φύσιν

ἐτίμησας, τῆς ἀνθρωπότητος· διὸ τιμῶντές σε φόβῳ, μεγαλύνομεν τὸ κράτος σου, καὶ πιστῶς δοξάζομεν· Ἐνδόξως γὰρ δεδόξασται.

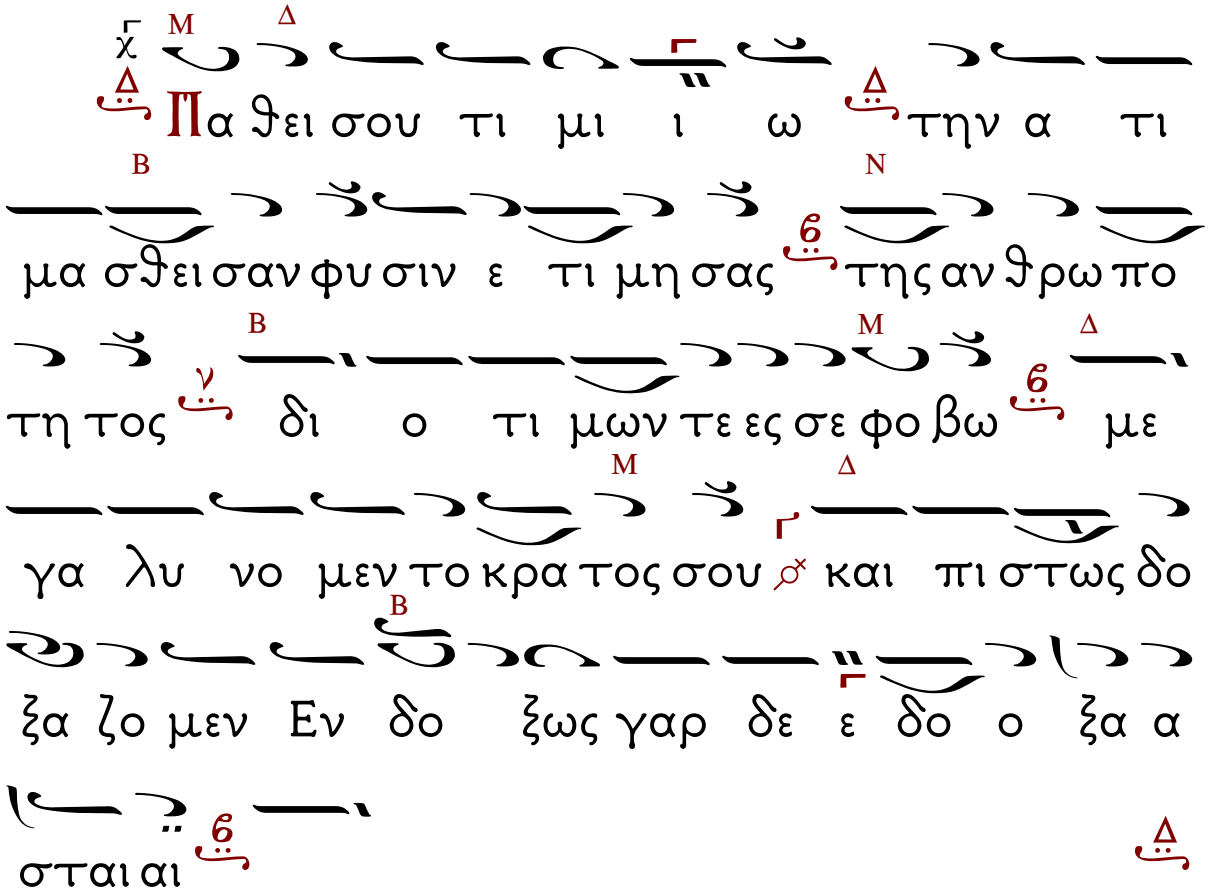

Στίχ. Δόξα σοι, ὁ Θεὸς ἡμῶν, δόξα σοι.

Αἵματί σου Λόγε, αἱμάτων ἀδίκων χύσιν ἀνέστειλας, καὶ ἀπεκάθηρας, ῥύπου κακίας τὴν φύσιν, τῶν ἀνθρώπων Παντοδύναμε· διό περ δοξάζομεν σῳζόμενοι τὸ κράτος σου.

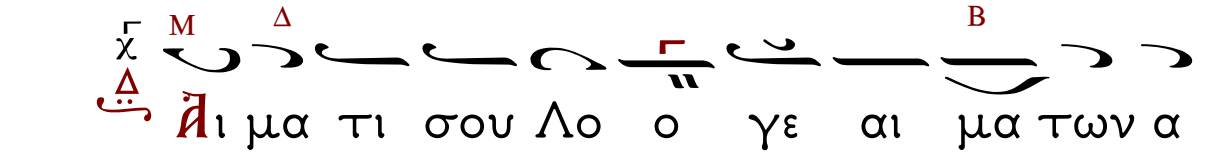

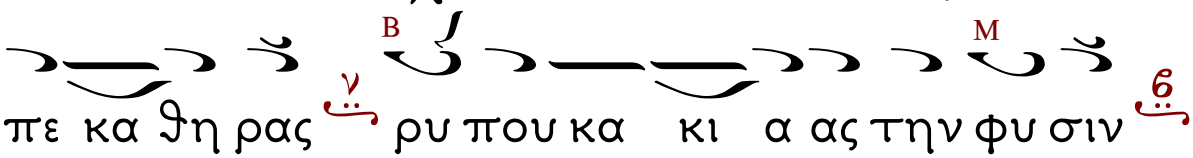

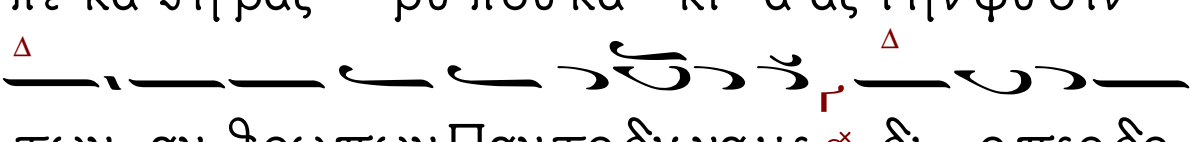

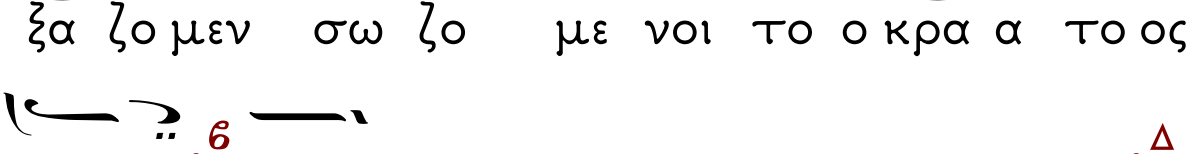

Σταυροθεοτοκίον

Στίχ. Ὑπεραγία Θεοτόκε, σῶσον ἡμᾶς.

Κάλλος ἐν τῷ πάσχειν ὡραῖον ἐν κάλλει, οὐδ᾽ εἶδος ἔχοντα, ἡ ἀπειρόγαμος, κατανοοῦσά σε Κόρη τῶν πιστῶν τὸ ἐγκαλλώπισμα, μητρικῶς ἠλάλαζε, καὶ πόθῳ σε ἐδόξαζε.

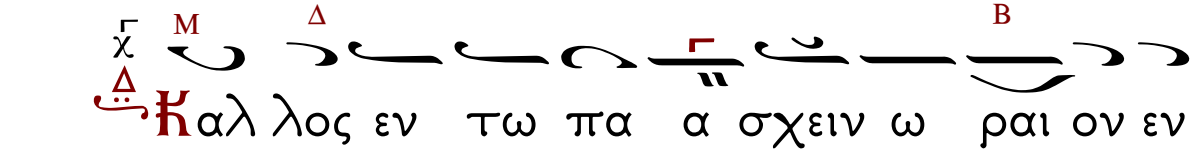

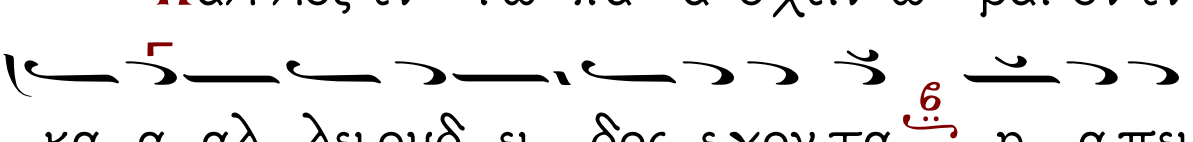

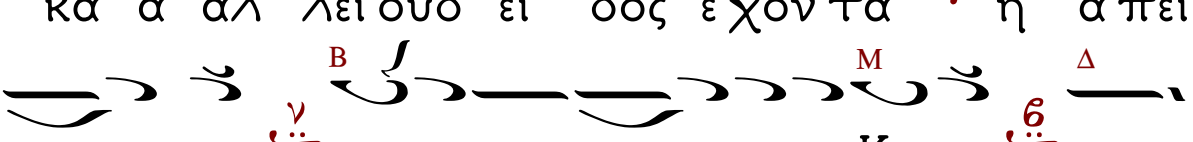

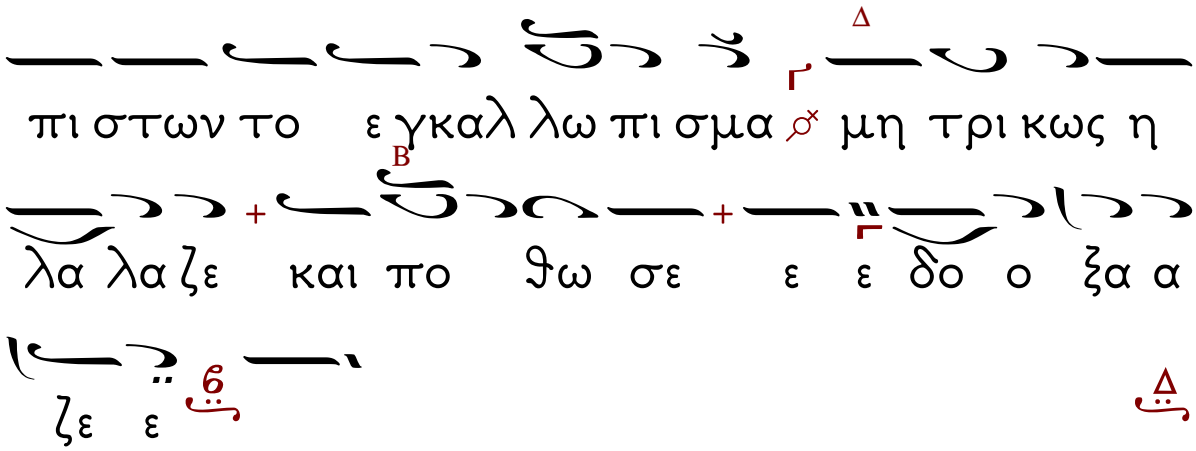
Δ
πι στων το ε γκαλ λω πι σμα μη τρι κως η
Β
λα λα ζε και πο ϑω σε ε ε δο ο ξα α
ζε ε
Δ

Κανὼν α΄ τοῦ μηναίου τῆς 12-03

Ὠδὴ α΄. Ἦχος δ΄.

Θαλάσσης, τὸ ἐρυθραῖον...

Στίχ. Ἄλγιε τοῦ Θεοῦ, πρέσβευε ὑπὲρ ἡμῶν.

Θεοῦ, τοῦ σαρκὶ φανέντος ἴχνεσιν, ἐπηκολούθησας, τῇ εὐσεβείᾳ Πάτερ πυρωθείς, ὡς ἐντεῦθεν τὴν κλῆσιν πλουτεῖν, τὴν ἀληθῶς φερώνυμον, ὡς τῇ προνοίᾳ προτετύπωτο.

Στίχ. Ἄλγιε τοῦ Θεοῦ, πρέσβευε ὑπὲρ ἡμῶν.

Ἐθέλχθης, ποθεινοτάτῳ ἔρωτι, τῷ τοῦ Δεσπότου σου, καταφρονήσας πόθου κοσμικοῦ, συγκραθεὶς δὲ τῇ θείᾳ στοργῇ, βιωτικὴν τερπνότητα, οὐδὲν ἡγήσω Παμμακάριστε.

Στίχ. Ἄλγιε τοῦ Θεοῦ, πρέσβευε ὑπὲρ ἡμῶν.

Ὁρμήσας, θηριωδῶς ἐδίωξε, Λέων ὁ τύραννος, τοὺς ἐκλεκτούς, μὴ φέρων καθορᾶν, σεβομένους εἰκόνα Χριστοῦ, μεθ΄ ὧν καὶ σὲ Θεόφανες, ὑπερορίᾳ κατεδίκασεν.

Θεοτοκίον

Στίχ. Ὑπεραγία Θεοτόκε, σῶσον ἡμᾶς.

Ἀσπόρως, τὸ τοῦ Πατρὸς βουλήματι, ἐκ θείου Πνεύματος τὸν τοῦ Θεοῦ συνείληφας Υἱόν, καὶ σαρκὶ ἀπεκύησας, τὸν ἐκ Πατρὸς ἀμήτορα, καὶ δι΄ ἡμᾶς ἐκ σοῦ ἀπάτορα.

Κανὼν α΄,
Ὠδὴ α΄, τοῦ Τριωδίου
Ἦχος πλ. δ΄
Ὑγρὰν διοδεύσας

Στίχ. Δόξα σοι, ὁ Θεὸς ἡμῶν, δόξα σοι.

Ὁ τῆς ἐγκρατείας θεῖος καιρός, ἐπέλαμψε πᾶσι, μετανοίας τὸν φωτισμόν, τὸ σκότος ἐξαίρων τῶν πταισμάτων, τοῦτον προθύμῳ καρδίᾳ δεξώμεθα.

Στίχ. Δόξα σοι, ὁ Θεὸς ἡμῶν, δόξα σοι.

Ἰδοὺ μετανοίας ἡ καλλονή, ψυχὰς μεταπλάττει, τῆς νηστείας προσαγωγή· ταύτῃ νηφαλέως εἰσελθόντες, καὶ τῶν πταισμάτων πιστοὶ λύσιν λάβωμεν.

Στίχ. Δόξα σοι, ὁ Θεὸς ἡμῶν, δόξα σοι.

Ἀρχαὶ Ἐξουσίαι καὶ Χερουβίμ, καὶ πᾶσαι δυνάμεις, δυσωπήσατε τὸν καιρόν, ἡμᾶς τῆς νηστείας ἐκτελέσαι, ἐν μετανοίᾳ καὶ πάσῃ σεμνότητι

Δόξα...

Ἱλάσθητι Κύριε τῷ λαῷ σου, καὶ ἐπιβλέψας ὡς Θεός, ἱλέῳ σου ὄμματι, ἐπίσκεψαι ἅπαντας, τῷ πλήθει τοῦ ἐλέους σου.

Καὶ νῦν... Θεοτοκίον

Ἁγία Παρθένε ἡ τῶν πιστῶν, ἀντίληψις μόνη τὴν πρεσβείαν σου συνεργόν, καιρῷ τῆς νηστείας πᾶσι δίδου, τοῖς Θεοτόκον ἁγνήν σε γινώσκουσι.

Κανὼν Σταυρώσιμος,
Ὠδὴ γ΄ Ἦχος πλ. β΄
Ὁ Εἱρμὸς

Σὲ τὸν ἐπὶ ὑδάτων, κρεμάσαντα πᾶσαν τὴν γῆν ἀσχέτως, ἡ κτίσις κατιδοῦσα, ἐν τῷ Κρανίῳ κρεμάμενον, θάμβει πολλῷ συνείχετο. Οὐκ ἔστιν ἅγιος, πλήν σου Κύριε, κραυγάζουσα.

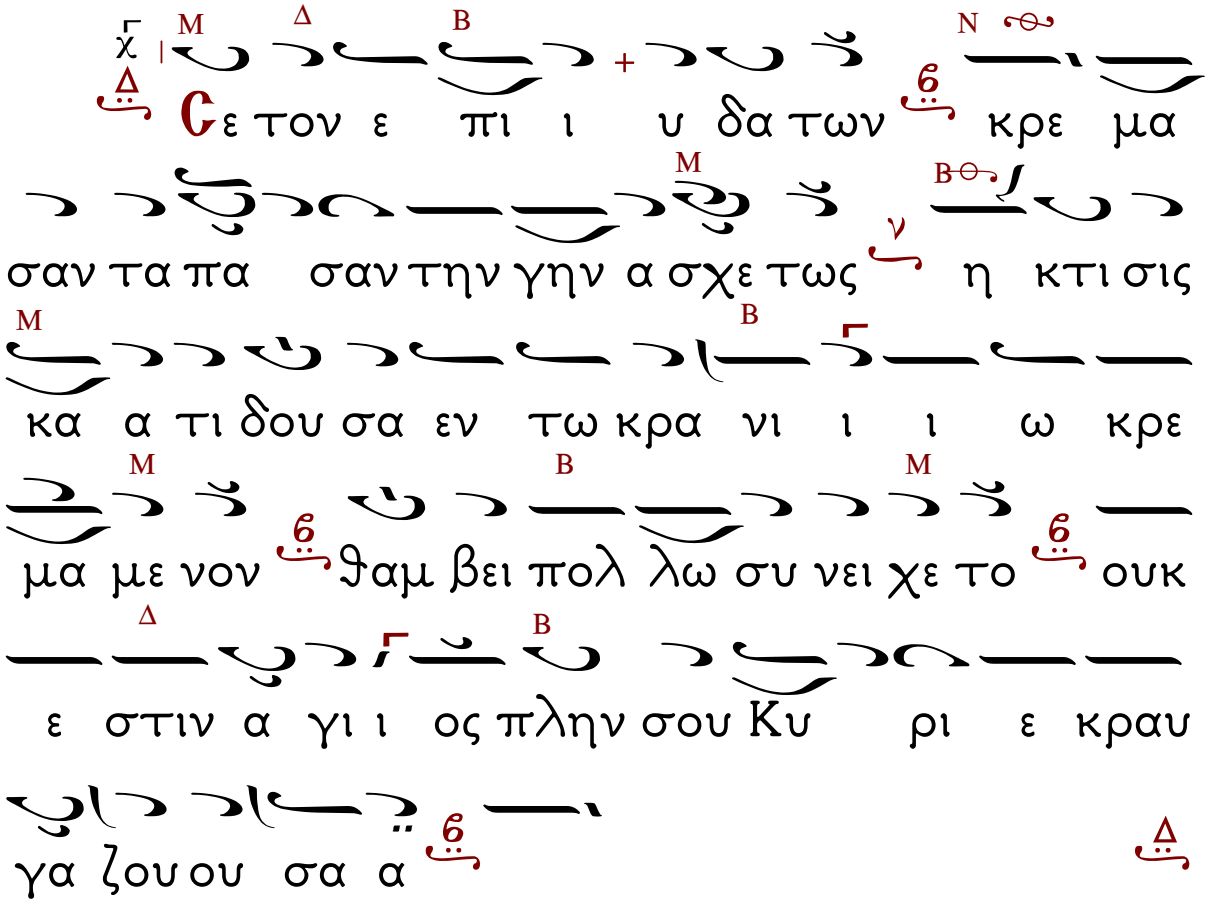

Στίχ. **Δ**όξα σοι, ὁ Θεὸς ἡμῶν, δόξα σοι.

Σὲ τὸν ἐπὶ ὑδάτων, κρεμάσαντα πᾶσαν τὴν γῆν ἀσχέτως, ἐν ξύλῳ ὑψωθέντα, καὶ τὴν πλευρὰν ὀρυττόμενον, κατανοῶν ὁ ἥλιος

συνεσκοτίζετο, πάντων φωτισμὸν γινώσκων σε.

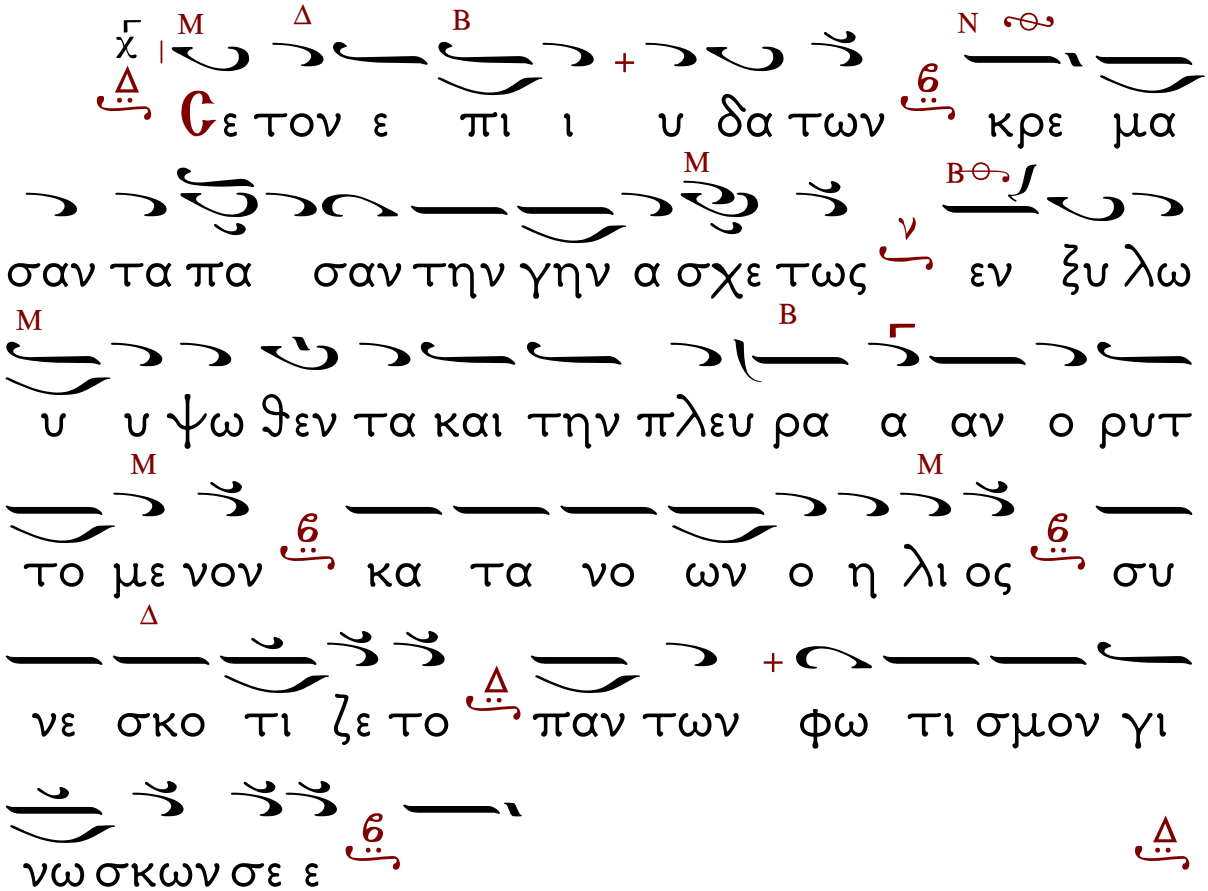

Στίχ. Δόξα σοι, ὁ Θεὸς ἡμῶν, δόξα σοι.

Τέτρωταί σου τοῖς ἥλοις, μακρόθυμε ὁ Παραδείσῳ πάλαι τρώσας Ἀδὰμ κακοῦργος, καὶ πληγωθεὶς ἀνιάτρευτος, εἰς τὸν αἰῶνα ἔμεινε, πιστοὶ δὲ εὕρομεν, πάντων τῶν τραυμάτων ἴασιν.

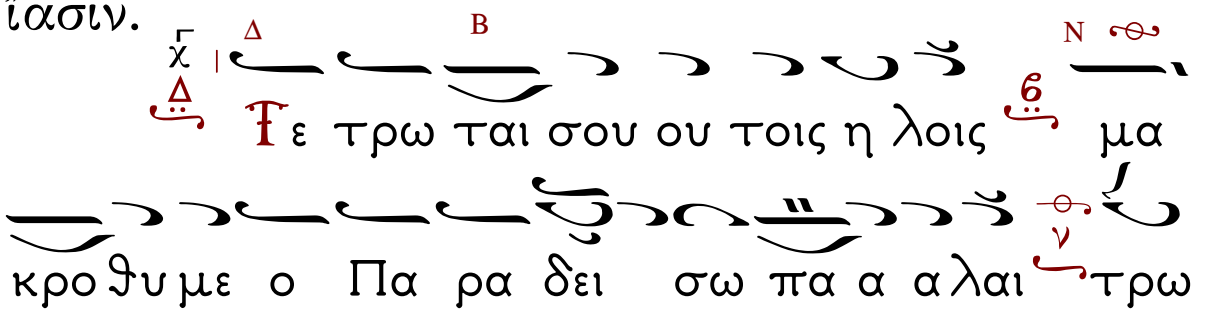

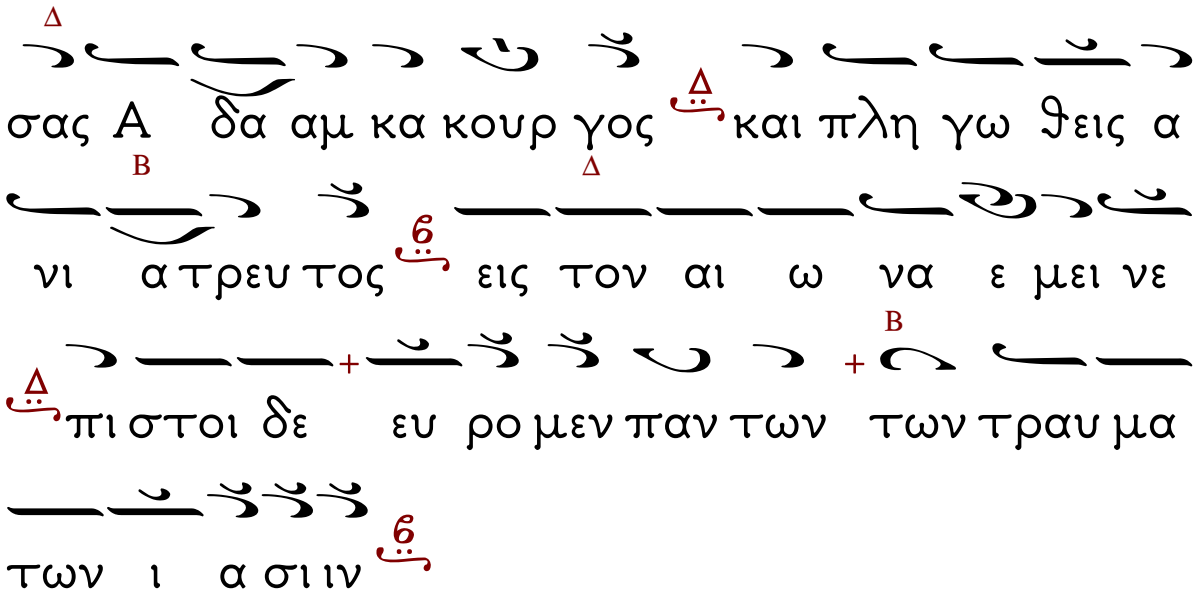

Σταυροθεοτοκίον

Στίχ. Ὑπεραγία Θεοτόκε, σῶσον ἡμᾶς.

Σὺ τὸν ἐκ σοῦ τεχθέντα ὡς ἔβλεψας τιτρωσκόμενον λόγχῃ, ἐτρώθης τὴν καρδίαν, Ὑπεραγία Πανάμωμε, καὶ θαμβουμένη ἔλεγες· Τί σοι ἀπέδωκε, Τέκνον δῆμος ὁ παράνομος;

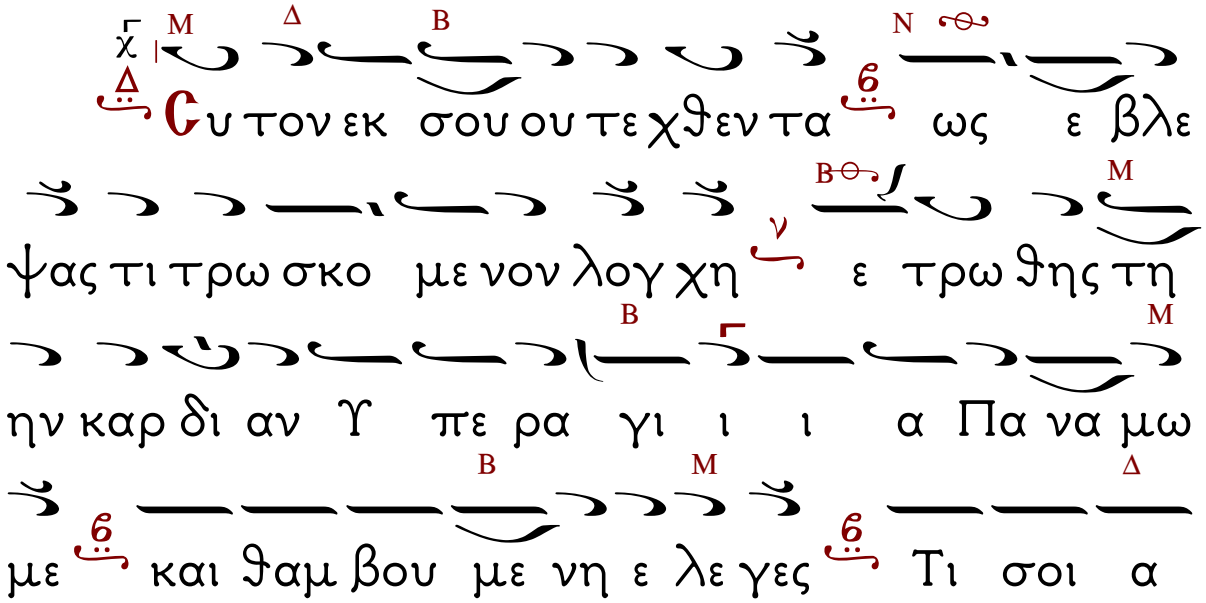

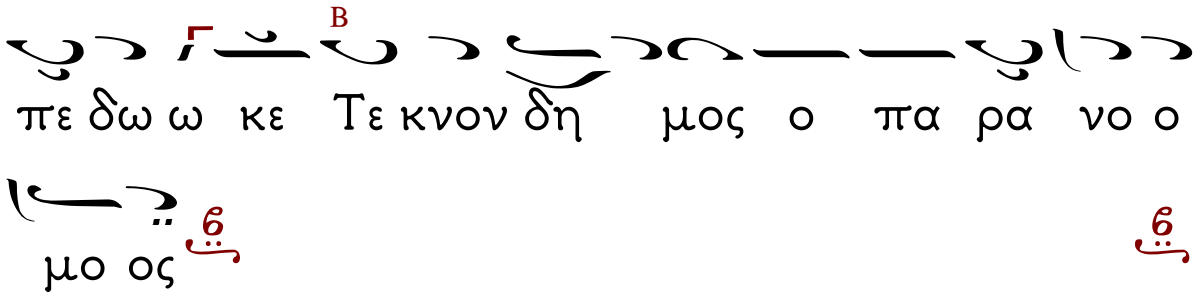
Β
πε δω ω κε Τε κνον δη μος ο πα ρα νο ο
μο ος

Ὠδὴ γ΄, τοῦ Μηναίου τῆς 12-03
Ἦχος δ΄
Οὐκ ἐν σοφίᾳ...

Στίχ. Ἅγιε τοῦ Θεοῦ, πρέσβευε ὑπὲρ ἡμῶν.

Φωτὸς τοῦ θείου, πεπλησμένος ὡράθης Θεόφανες, δι΄ ἀγάπης συγκραθείς, τῷ ποθουμένω μακάριε, διό σου τὴν ἔνδοξον μνήμην γεραίρομεν.

Στίχ. Ἅγιε τοῦ Θεοῦ, πρέσβευε ὑπὲρ ἡμῶν.

Ἀλπαγορεύσας, τὰ δυσσεβῆ τοῦ Λέοντος δόγματα, τοὺς θεσμοὺς πανευσεβῶς τῆς Ἐκκλησίας ἐκράτυνας· διὸ σε τοῖς θαύμασι, Χριστὸς ἐδόξασε.

Στίχ. Ἅγιε τοῦ Θεοῦ, πρέσβευε ὑπὲρ ἡμῶν.

Νενευρωμένη, δι΄ ἐλπίδος καὶ πίστεως Ὅσιε, σοῦ σαρκὸς τὸ ἀσθενές, ψυχὴ στερρότητι ῥώννυσι, Θεῷ οἰκειώσασα, σῶμα ὁμόβουλον.

Θεοτοκίον

Στίχ. Ὑπεραγία Θεοτόκε, σῶσον ἡμᾶς.

Ἀλπειρογάμως, ἡ Θεὸν σαρκωθέντα κυήσασα, τῶν παθῶν ταῖς προσβολαῖς, κλονούμενόν με στερέωσον· οὐ γὰρ ἔχω Ἄχραντε, πλήν σου βοήθειαν.

Κανὼν β΄, Ὠδὴ γ΄, τοῦ Τριῳδίου
Ἦχος πλ. δ΄. Οὐρανίας ἀψῖδος

Στίχ. Δόξα σοι, ὁ Θεὸς ἡμῶν, δόξα σοι.

Τὰ ὀλέθρια πάθη, τὰ τῆς ψυχῆς φύγωμεν, τῇ ὑποδοχῇ τῆς νηστείας καὶ κατανύξεως, ἐπιδειξώμεθα, καρποὺς οἱ πρὶν ἁμαρτίαις, τὸν Θεὸν τὸν εὔσπλαγχνον παραπικράναντες.

Στίχ. Δόξα σοι, ὁ Θεὸς ἡμῶν, δόξα σοι.

Τὰς λαμπάδας ἐλαίῳ, τῶν ἀγαθῶν πράξεων, πάντες νῦν ἐφάψαι σπουδαίως προθυμηθείημεν, ὅπως εἰσέλθωμεν, σὺν ταῖς φρονίμοις Παρθένοις, εἰς τὸν φωτεινότατον νυμφῶνα χαίροντες.

Δόξα...

Θεηγόροι Προφῆται, θεοειδεῖς Μάρτυρες, θεῖοι Μαθηταὶ τοῦ Σωτῆρος, τοῦτον αἰτήσασθε, καλῶς ἀπάρξασθαι, καὶ εὐαρέστως τελέσαι, τὸ νηστείας στάδιον πάντας δεόμεθα.

Καὶ νῦν... Θεοτοκίον

Ὡς αἰτίαν σε πάντων, τῶν ἀγαθῶν Δέσποινα, πάντες ἐκτενῶς δυσωποῦμεν, συνεισελθεῖν ἡμᾶς, τῇ μεσιτείᾳ σου, τῷ τῆς νηστείας ἀγῶνι, καὶ πέρας δωρήσασθαι, τούτου σωτήριον.

Ὠδὴ γ΄, τοῦ Τριωδίου

Ὁ Εἱρμὸς .

Ἦχος πλ. δ΄

Οὐρανίας ἀψῖδος, ὀροφουργὲ Κύριε, καὶ τῆς Ἐκκλησίας Δομῆτορ σὺ με στερέωσον, ἐν τῇ ἀγάπῃ τῇ σῇ, τῶν ἐφετῶν ἡ ἀκρότης, τῶν πιστῶν τὸ στήριγμα μόνε φιλάνθρωπε.

Ἦχος πλ. δ

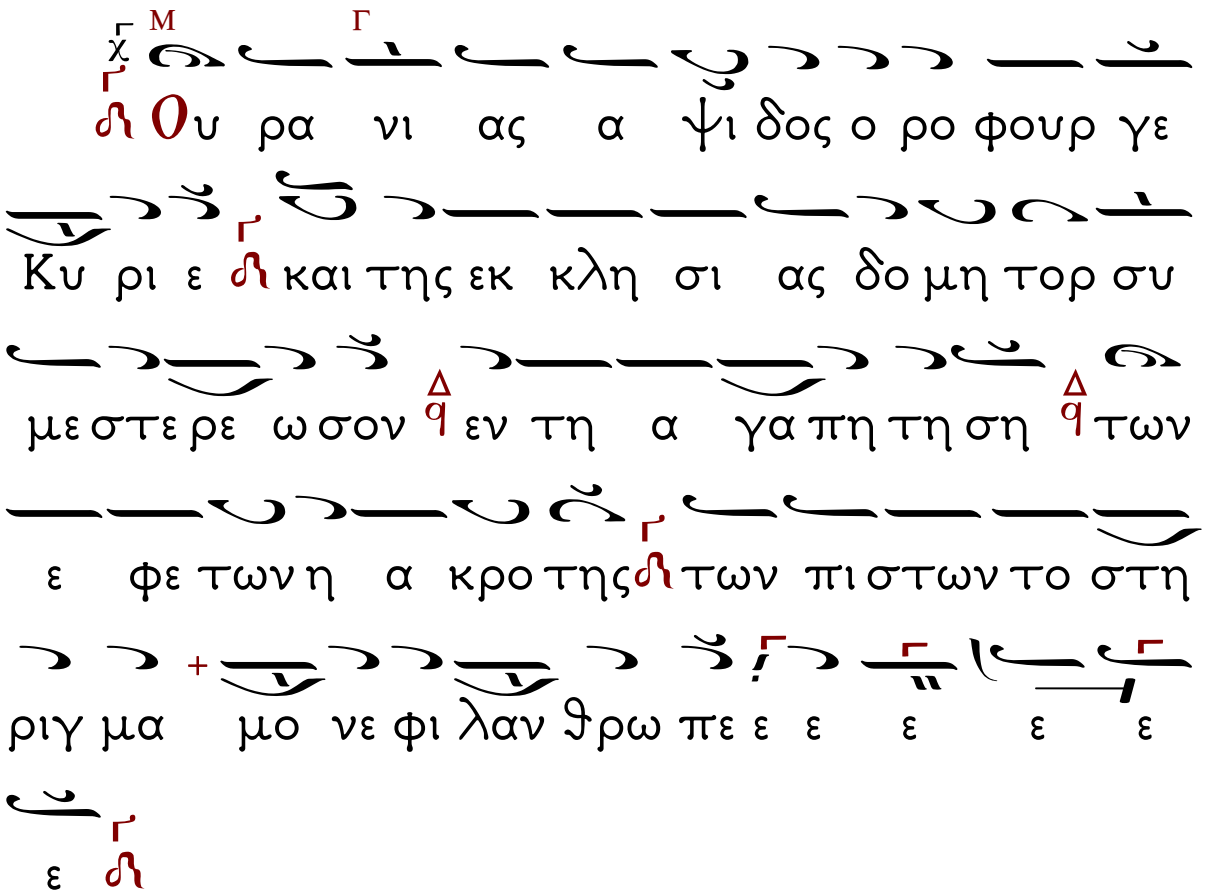

Κάθισμα
Ἦχος γ΄
Θείας πίστεως

Ζῆλον ἔνθεον προσκεκτημένος, δόγμα ἄθεον ἀπεβδελύξω, καὶ κινδύνοις πολυτρόποις ὡμίλησας, ὑπερορίαις ἀδίκως στελλόμενος, καὶ εὐσεβῶς παμμάκαρ τελειούμενος, Πάτερ Θεόφανες, Χριστὸν τὸν Θεὸν ἱκέτευε, δωρήσασθαι ἡμῖν τὸ μέγα ἔλεος.

Δόξα... Καὶ νῦν... Σταυροθεοτοκίον.

Ἡ ἀμίαντος Ἀμνὰς τοῦ Λόγου, ἡ ἀκήρατος Παρθενομήτωρ, ἐν τῷ Σταυρῷ θεασαμένη κρεμάμενον, τὸν ἐξ αὐτῆς ἀνωδίνως βλαοτήσαντα, μητροπρεπῶς θρηνῳδοῦσα ἐκραύγαζεν· Οἴμοι τέκνον μου! πῶς πάσχεις θέλων ῥύσασθαι, παθῶν τῆς ἀτιμίας τὸν ἄνθρωπον;

Ὠδὴ στ΄, τοῦ Τριωδίου
Ἦχος πλ. δ΄. Ὁ Εἱρμὸς

Ἱλάσθητί μοι Σωτήρ· πολλαὶ γὰρ αἱ ἀνομίαι μου, καὶ ἐκ βυθοῦ τῶν κακῶν, ἀνάγαγε δέομαι· πρὸς σὲ γὰρ ἐβόησα, καὶ ἐπάκουσόν μου, ὁ Θεὸς τῆς σωτηρίας μου.

Ἦχος πλ. δ΄ Γα

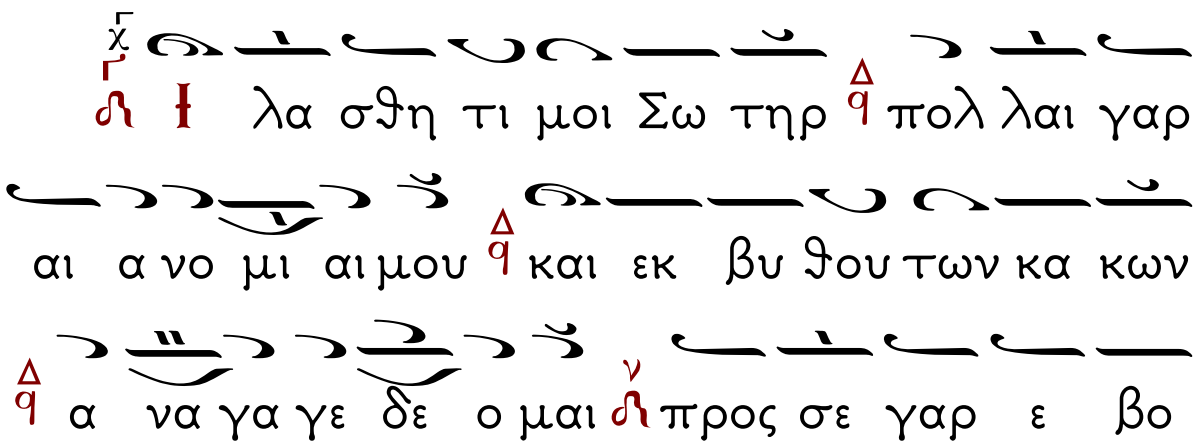

ΤΗ ΠΑΡΑΣΚΕΥΗ.

Εἰς τὴν ζ' Ὠδήν

Μαρτυρικὸν τοῦ πλ. β' ἤχου.

Τοὺς ἐν σταδίῳ τὸν Χριστὸν κηρύξαντας, καὶ τῶν ἀνόμων ἀπειλὰς μὴ πτήξαντας, ἐθαυμάστωσεν ὁ Κύριος· καθεῖλον γὰρ ἀθλητικῇ καρτερίᾳ, τὰ θράση τῶν παρανόμων, ἔλαβον παρὰ Χριστοῦ ἐπαξίως τὴν χάριν τῶν ἰαμάτων, ἀπαύστως δεόμενοι, σωθῆναι τὰς ψυχὰς ἡμῶν.

ΣΥΝΑΞΑΡΙΟΝ

Τῇ ΙΒ΄ τοῦ αὐτοῦ μηνός, Μνήμη τοῦ Ὁσίου, Πατρὸς ἡμῶν καὶ Ὁμολογητοῦ Θεοφάνους τῆς Σιγγριανῆς, τοῦ ἐν τῷ μεγάλῳ ἀγρῷ κειμένου.

Στίχοι.

Θεόφανες, φάνηθι πιστοῖς προστάτης,
Τιμῶσι πιστῶς σὸν μετ' εἰρήνης τέλος,
Δωδεκάτῃ φθινύθοντος ἀπῆρε βίου Θεοφάνης.

Τῇ αὐτῇ ἡμέρᾳ, Μνήμη τοῦ ὁσίου Πατρὸς ἡμῶν Γρηγορίου, Πάπα Ῥώμης τοῦ Διαλόγου.

Στίχοι.

Ὁ Γρηγόριος ἐκ μέσου μὲν τοῦ βίου.
Ἐν τῷ μέσῳ δὲ τοῦ χοροῦ τῶν Ἀγγέλων.

Τῇ αὐτῇ ἡμέρᾳ, οἱ Ἅγιοι ἐννέα Μάρτυρες

πυρὶ τελειοῦνται.

Στίχοι.

Πρὸς τὴν κάμινον θαρσύνει τοὺς ἐννέα,
Θείου πόθου κάμινος ἐκκεκαυμένη.

Τῇ αὐτῇ ἡμέρᾳ, ὁ δίκαιος Φινεὲς ἐν εἰρήνῃ τελειοῦται.

Στίχοι.

Ἔστι Φινεές, ἀλλὰ τοῦ Θεοῦ πέλας,
Ἡμῖν ἱλασμῷ ψυχικὴν θραῦσιν λύων.

Τῇ αὐτῇ ἡμέρᾳ, ὁ Ὅσιος καὶ θεοφόρος Πατὴρ ἡμῶν Συμεὼν ὁ νέος Θεολόγος ἐν εἰρήνῃ τελειοῦται.

Στίχοι.

Πρώην μὲν εἶχες γλώτταν ἀντὶ τῆς βίβλου,
Γλώττης δὲ ἀντί, σὴν ἔχεις ἤδη βίβλον.

Ταῖς αὐτῶν πρεσβείαις, ὁ Θεός, ἐλέησον καὶ σῶσον ἡμᾶς.

Στίχ. Ἀινοῦμεν, εὐλογοῦμεν, καὶ προσκυνοῦμεν τὸν Κύριον,

Ὠδὴ η΄, τοῦ Τριωδίου

Ἦχος πλ. δ΄

Ὁ Εἱρμὸς

Στίχ. Ἀινοῦμεν, εὐλογοῦμεν, καὶ προσκυνοῦμεν τὸν Κύριον,

Ἄγγελοι καὶ οὐρανοί, τὸν ἐπὶ θρόνου δόξης ἐποχούμενον, καὶ ὡς Θεὸν ἀπαύστως δοξαζόμενον, εὐλογεῖτε, ὑμνεῖτε, καὶ ὑπερυψοῦτε, εἰς πάντας τοὺς αἰῶνας.

Ὠδὴ η΄. Ὁ Εἱρμὸς.

Ἦχος Ἀπ Νη

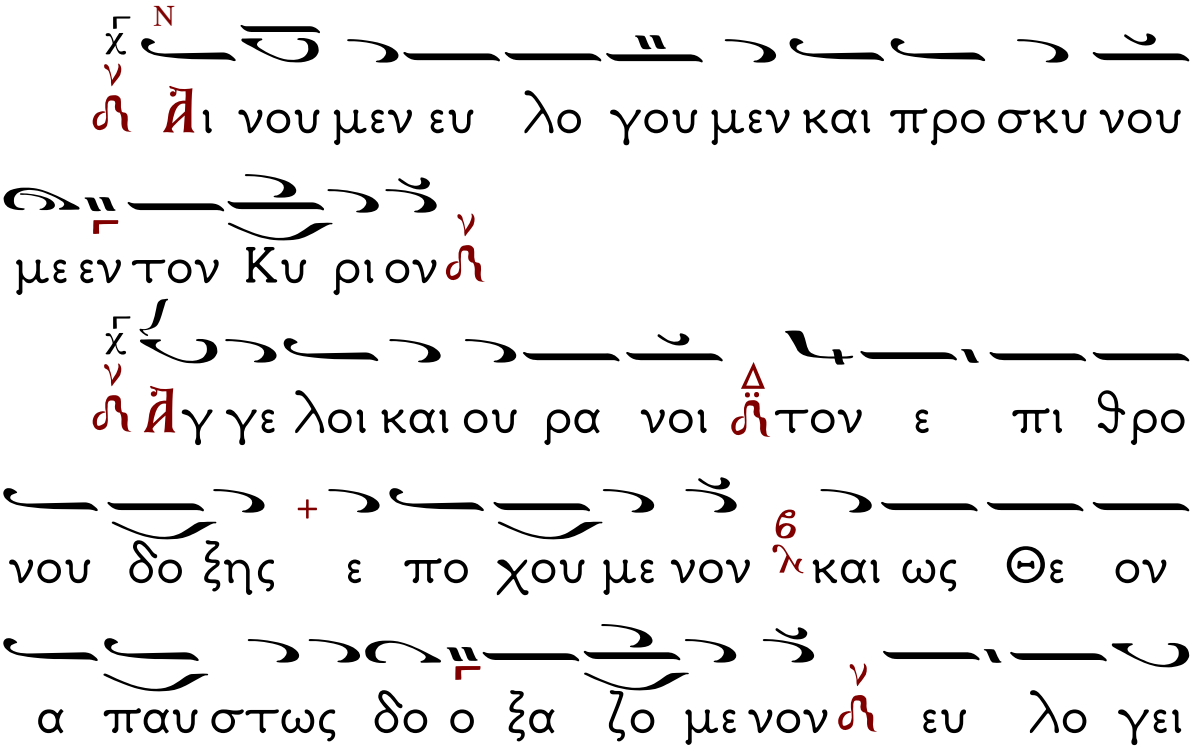

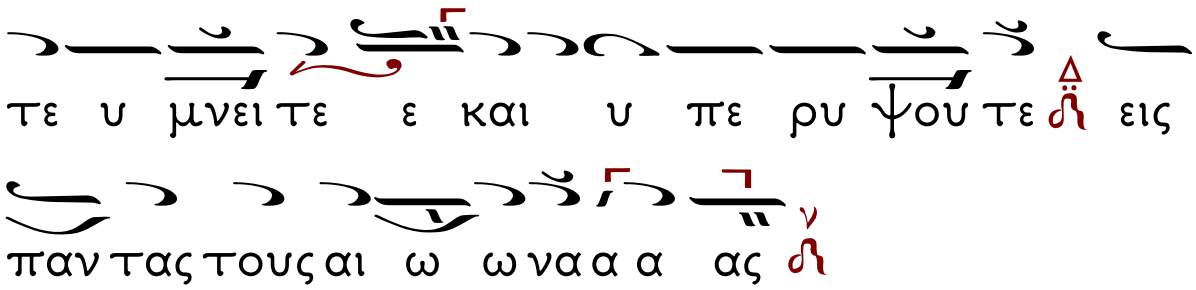

Τὴν Θεοτόκον καὶ Μητέρα

Τιμιωτέρα πλαγίου δ'

Ἦχος πλ. Νη

Στίχος α' χ N ν

Με γα λυ νει η ψυ χη μου

τον Κυ ρι ον β λ και η γαλ λι α σε το

πνε ευ μα μου χ Δ ε πι τω Θε ω τω Σω τη ρι

μου ν

N ν Την Τι μι ω τε ραν των Χε ρου βιμ Δ

και εν δο ξο τε ραν α συγ κρι ι ι τω ως

των Σε ρα φιμ ν την α δι α φθο ρως Θε ον

Λο ο γον τε κου σαν Δ την ον τως Θε ο

το ο κον σε με γα λυ υ νο ο μεν ν

Στίχος β' χ ν

Ο τι ε πε βλε ψεν ε πι

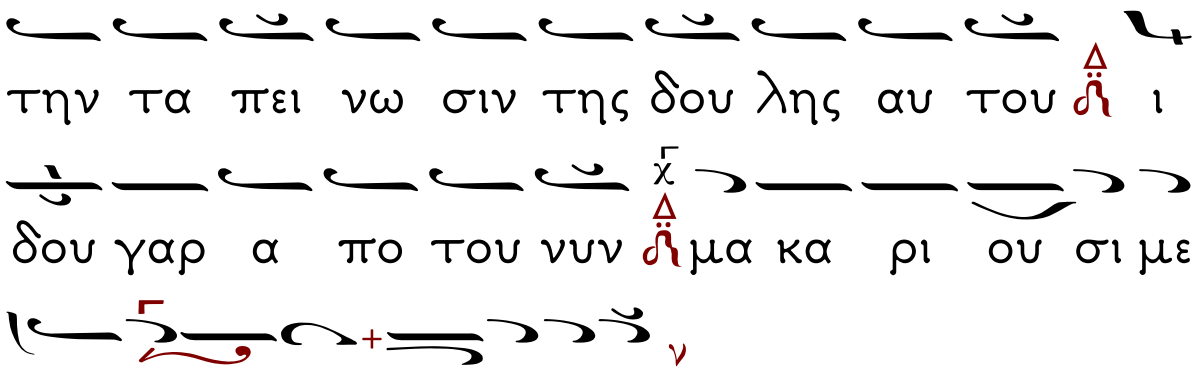
την τα πει νω σιν της δου λης αυ του ι
δου γαρ α πο του νυν μα κα ρι ου σι με
πα α α σαι αι γε νε αι
Ο την Τι μι ω τε ραν των Χε ρου βιμ
και εν δο ξο τε ραν α συγ κρι ι ι τω ως
των Σε ρα φιμ την α δι α φθο ρως Θε ον
Λο ο γον τε κου σαν την ον τως Θε ο
το ο κον σε με γα λυ υ νο ο μεν

Στίχος γ'

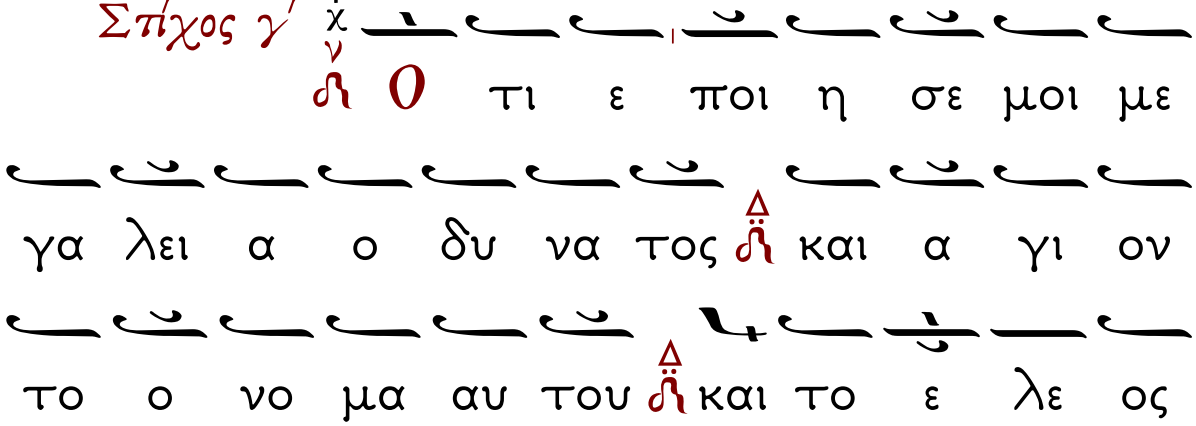
Ο τι ε ποι η σε μοι με
γα λει α ο δυ να τος και α γι ον
το ο νο μα αυ του και το ε λε ος

αυ του εις γε νε αν και γε νε αν τοις φο βου

με ε νοις αυ τον

Την Τι μι ω τε ραν των Χε ρου βιμ

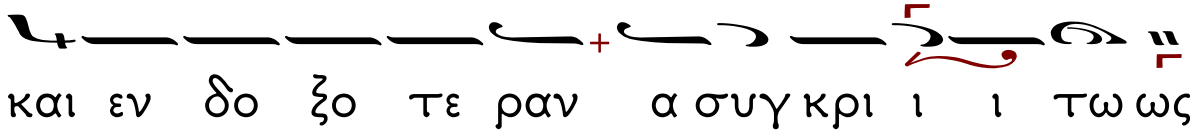
και εν δο ξο τε ραν α συγ κρι ι ι τω ως

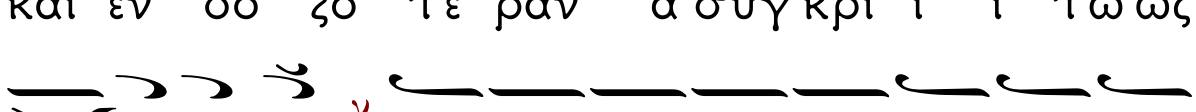
των Σε ρα φιμ την α δι α φθο ρως Θε ον

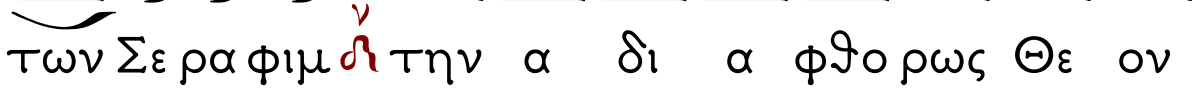
Λο ο γον τε κου σαν την ον τως Θε ο

το ο κον σε με γα λυ υ νο ο μεν

Στίχος δ'

Θ ποι η σε κρα τος εν βρα

χι ο νι αυ του δι ε σκορ πι σεν υ

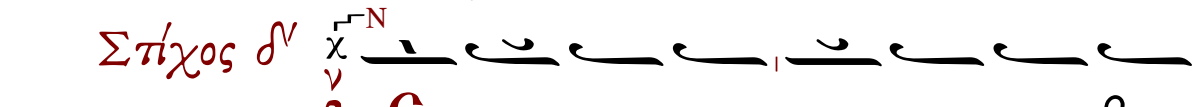
πε ρη φα νους δι α νοι α καρ δι ι ας αυ

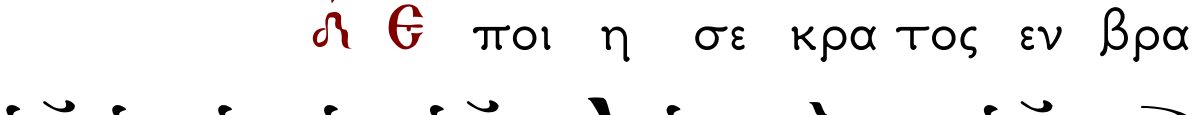
των

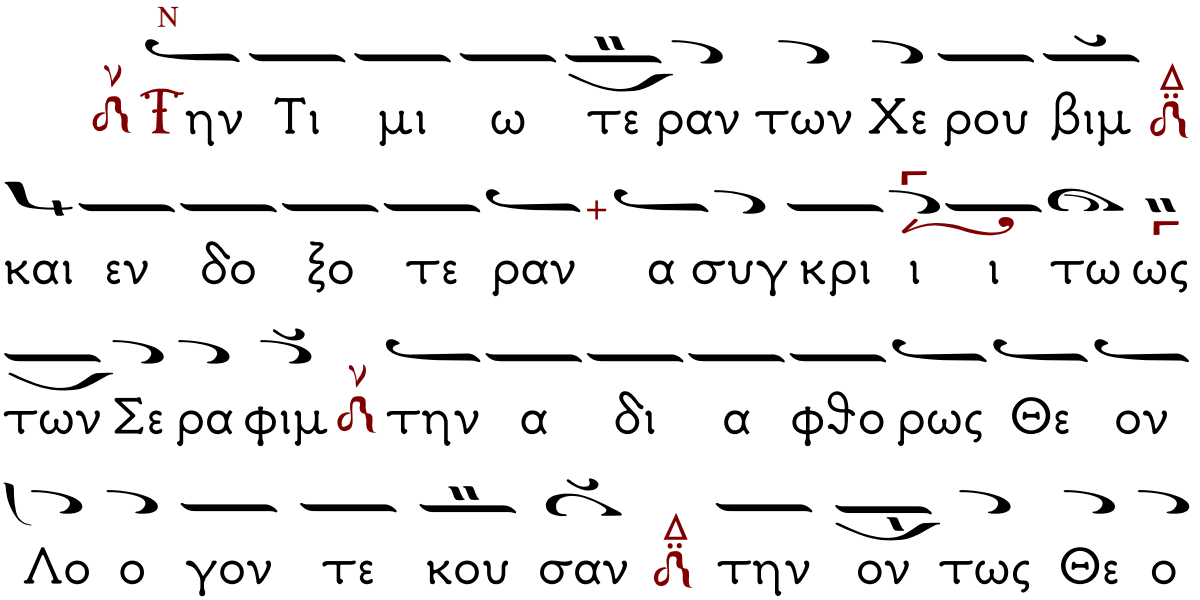
Τιμιωτεραν των Χερουβιμ
και εν δοξοτεραν ασυγκρι ι ι τως
των Σεραφιμ την αδιαφθορως Θεον
Λοογον τεκουσαν την ον τως Θεο
τοοκον σεμεγαλυυνοο μεν

Στίχος ε΄

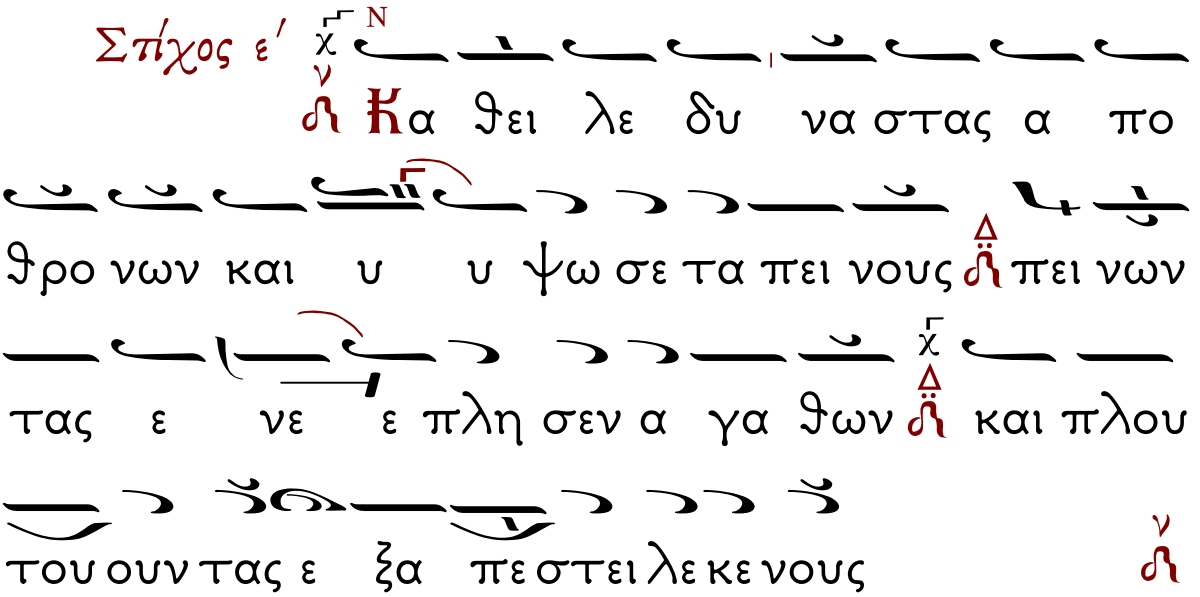
Καθειλε δυναστας απο
θρονων καιυυψωσε τα πειν ους πειν ων
τας ενε επλη σεν αγα θων και πλου
τουουν τας εξα πεστειλε κε νους

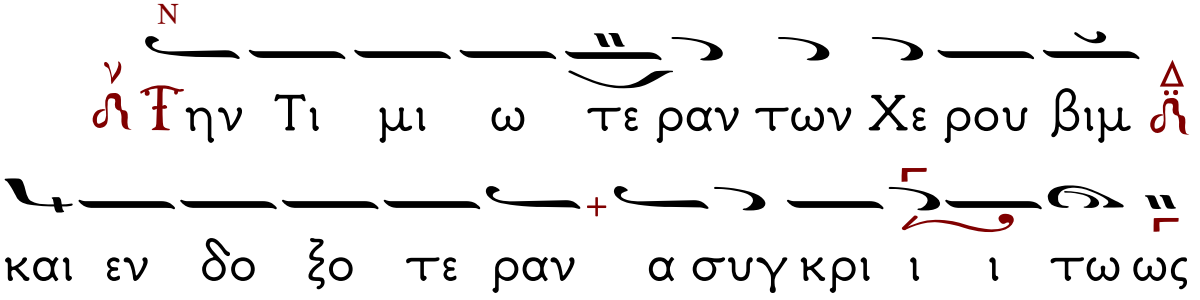
Τιμιωτεραν των Χερουβιμ
και εν δοξοτεραν ασυγκρι ι ι τως

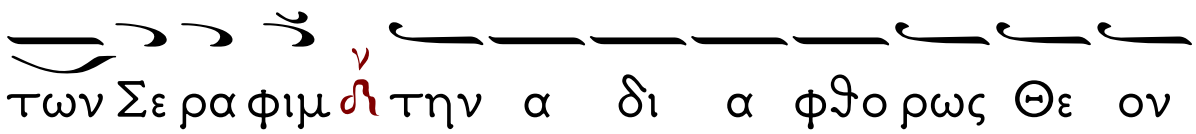
των Σε ρα φιμ ν την α δι α φθο ρως Θε ον

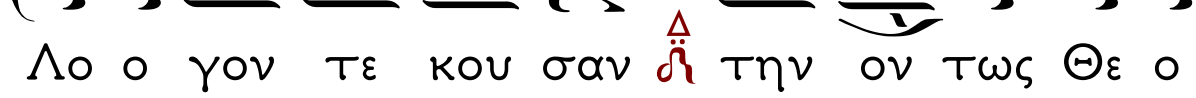
Λο ο γον τε κου σαν δ την ον τως Θε ο

το ο κον σε με γα λυ υ νο ο μεν ν

Σπίχος ς΄

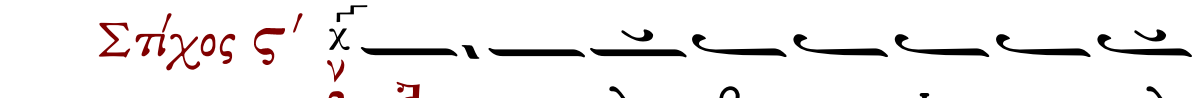
ν Ἄν τε λα βε το Ισ ρα ηλ

παι δος αυ του μνη σθη ναι ε λε ε ε ους 6 λ

κα θως ε λα λη σε προς τους πα τε ε ρας

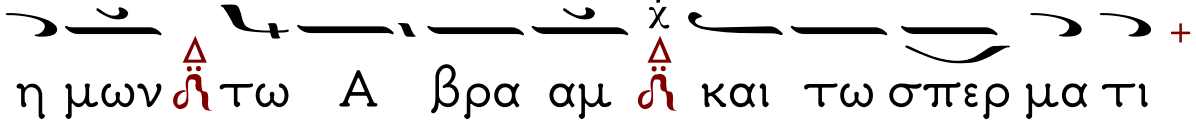
η μων δ τω Α βρα αμ δ και τω σπερ μα τι

αυ του ε ως αι ω νος ν

ν Τ ην Τι μι ω τε ραν των Χε ρου βιμ δ

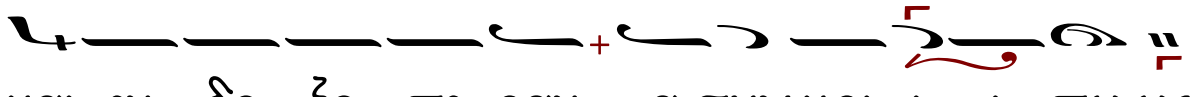
και εν δο ξο τε ραν α συγ κρι ι ι τω ως

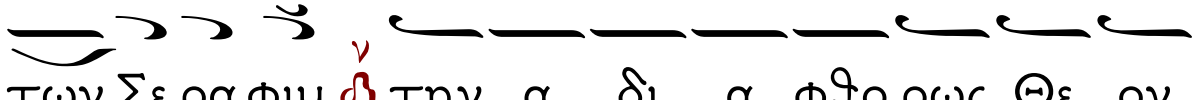
των Σε ρα φιμ ν την α δι α φθο ρως Θε ον

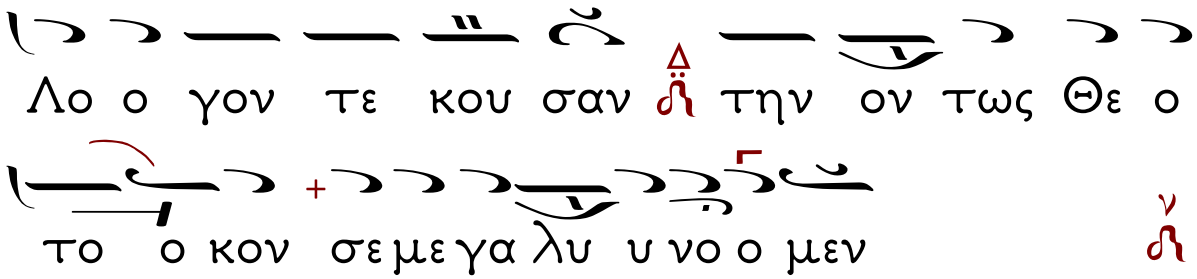

Εἶτα ψάλλεται
ἡ θ' ᾠδὴ τοῦ Β' κανόνος του Τριωδίου
Ὡς Τριῴδιον ἐκδόδεως Ἀποστολικῆς Διακονίας

Ἦχος ἡ Νη

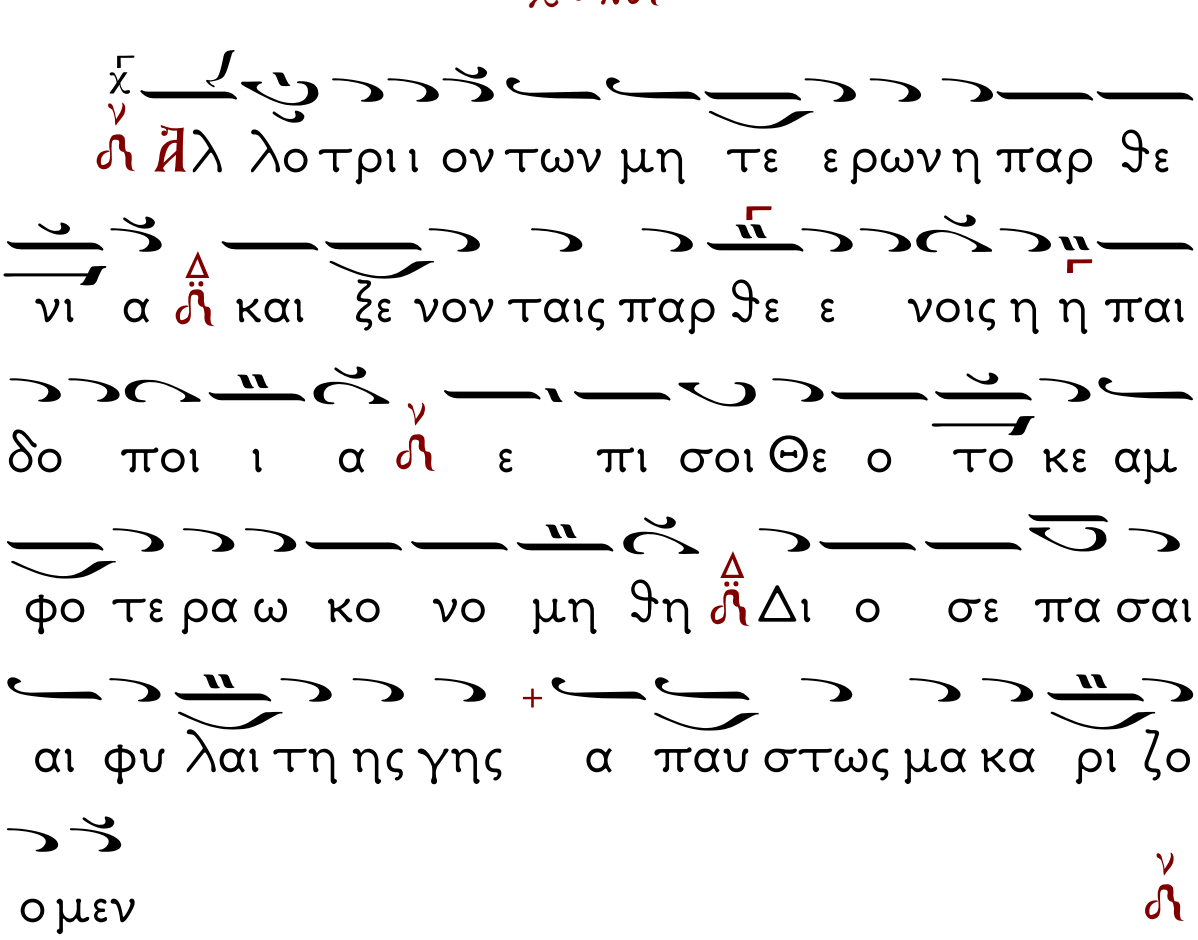

Ἦχος ἀπλοῦς Νη

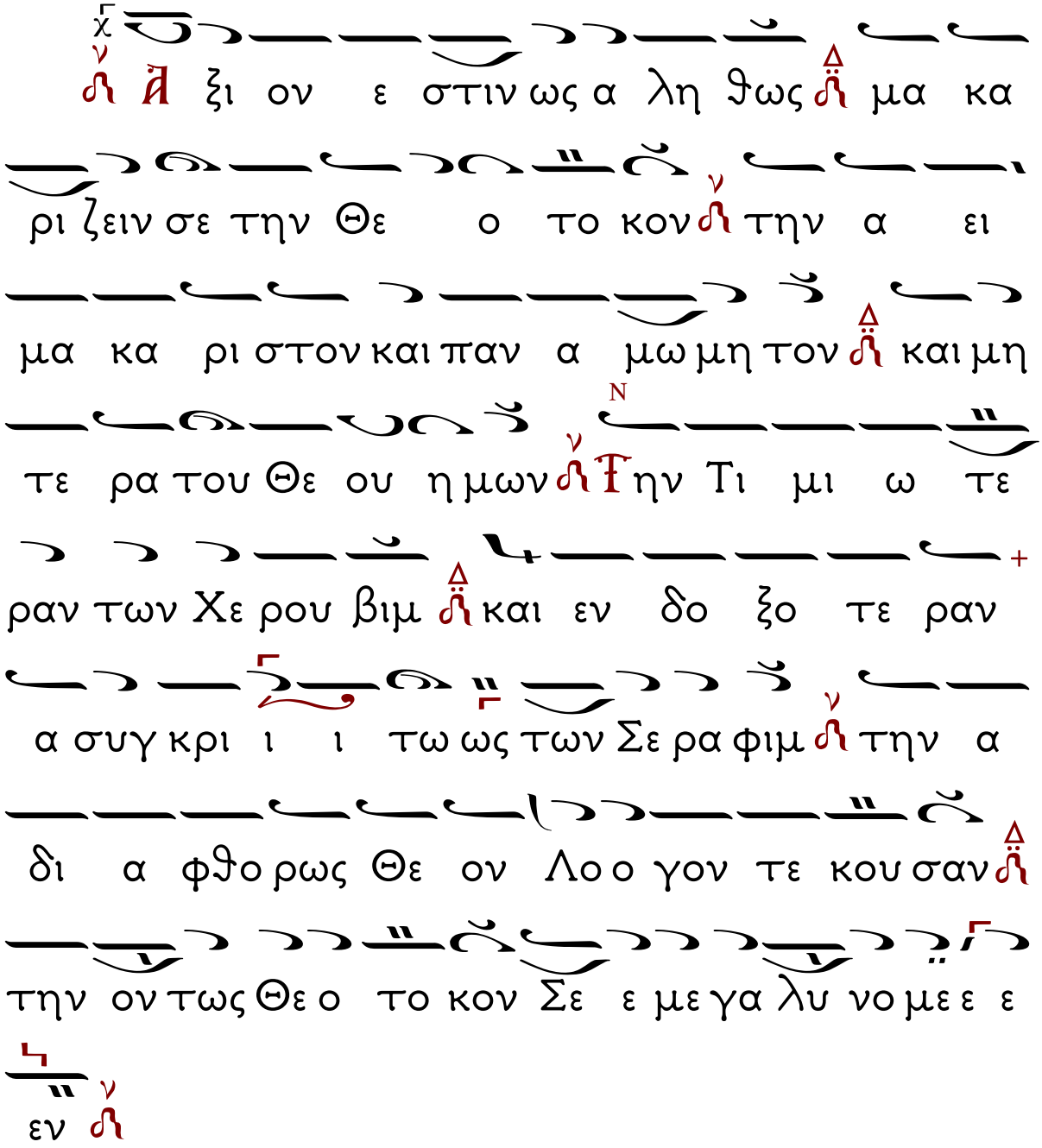

ΦΩΤΑΓΩΓΙΚΟΝ. ΗΧΟΣ ΠΛ. Β΄.

Δυνάμει Κύριε τοῦ Σταυροῦ σου κατάπεμψον ταῖς ψυχαῖς ἡμῶν, τὸ φῶς σου τὸ ἀΐδιον.

Ἦχος λ΄ Δι

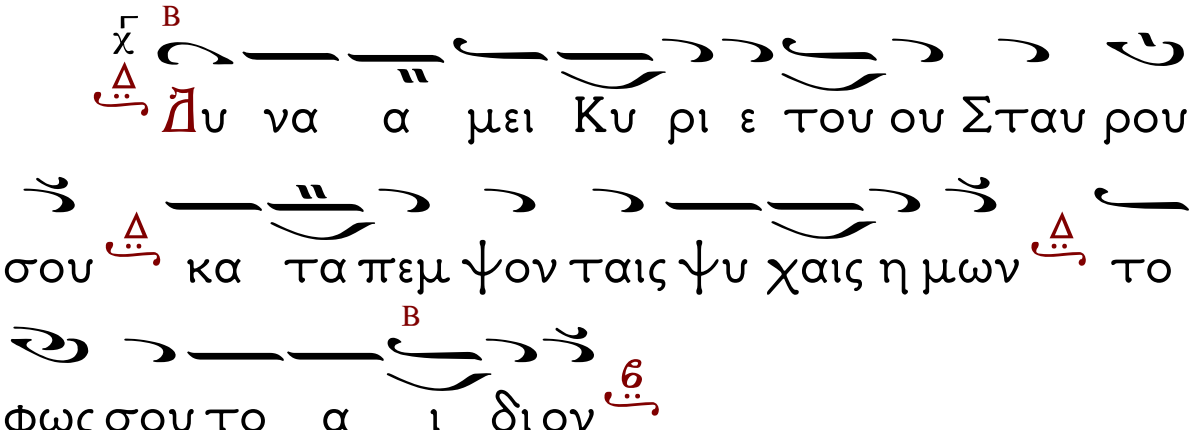

Πρεσβείαις Κύριε τῆς Μεγαλομάρτυρος κατάπεμψον ταῖς ψυχαῖς ἡμῶν, τὸ φῶς σου τὸ ἀΐδιον.

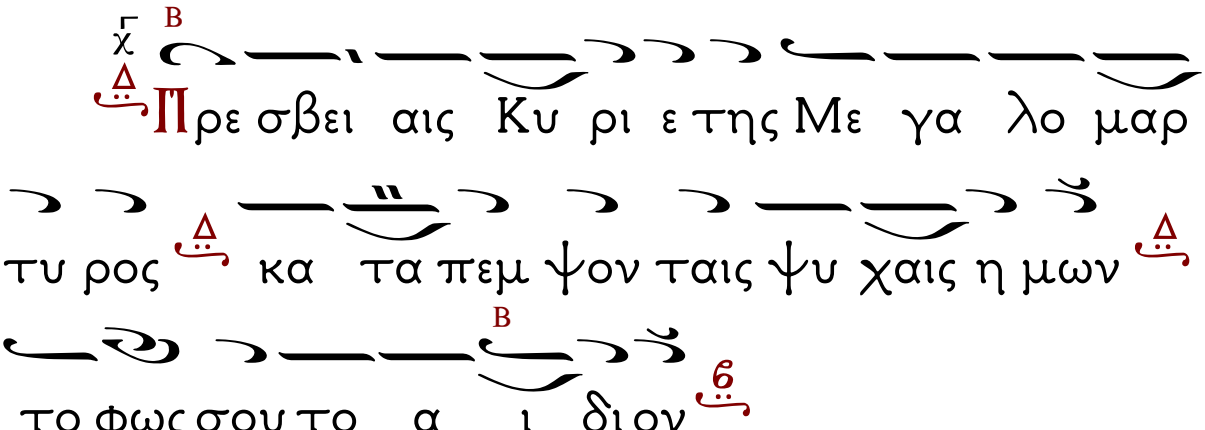

Πρεσβείαις Κύριε τῆς Θεοτόκου κατάπεμψον ταῖς ψυχαῖς ἡμῶν, τὸ φῶς σου τὸ ἀΐδιον.

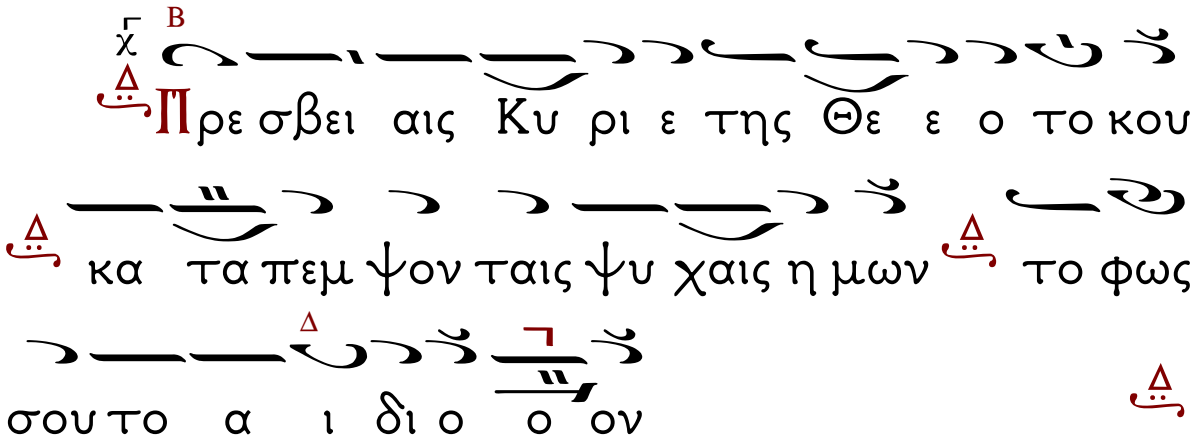
Πρε σβει αις Κυ ρι ε της Θε ε ο το κου
κα τα πεμ ψον ταις ψυ χαις η μων το φως
σου το α ι δι ο ο ον

ΑΙΝΟΙ

ΨΑΛΜΟΣ ΡΜΗ΄ (148)

Αἰνεῖτε τὸν Κύριον ἐκ τῶν οὐρανῶν, αἰνεῖτε αὐτὸν ἐν τοῖς ὑψίστοις.

Αἰνεῖτε αὐτόν, πάντες οἱ Ἄγγελοι αὐτοῦ, αἰνεῖτε αὐτόν, πᾶσαι αἱ δυνάμεις αὐτοῦ.

Αἰνεῖτε αὐτόν, ἥλιος καὶ σελήνη, αἰνεῖτε αὐτόν, πάντα τὰ ἄστρα καὶ τὸ φῶς.

Αἰνεῖτε αὐτόν, οἱ οὐρανοὶ τῶν οὐρανῶν, καὶ τὸ ὕδωρ τὸ ὑπεράνω τῶν οὐρανῶν.

Αἰνεσάτωσαν τὸ ὄνομα Κυρίου, ὅτι αὐτὸς εἶπε, καὶ ἐγενήθησαν, αὐτὸς ἐνετείλατο, καὶ ἐκτίσθησαν.

Ἔστησεν αὐτὰ εἰς τὸν αἰῶνα, καὶ εἰς τὸν αἰῶνα τοῦ αἰῶνος, πρόσταγμα ἔθετο, καὶ οὐ παρελεύσεται.

Αἰνεῖτε τὸν Κύριον ἐκ τῆς γῆς, δράκοντες καὶ πᾶσαι ἄβυσσοι.

Πῦρ, χάλαζα, χιών, κρύσταλλος, πνεῦμα καταιγίδος, τὰ ποιοῦντα τὸν λόγον αὐτοῦ.

Τὰ ὄρη καὶ πάντες οἱ βουνοί, ξύλα καρποφόρα, καὶ πᾶσαι κέδροι.

Τὰ θηρία καὶ πάντα τὰ κτήνη, ἑρπετὰ καὶ πετεινὰ πτερωτά.

Βασιλεῖς τῆς γῆς καὶ πάντες λαοί, ἄρχοντες καὶ πάντες κριταὶ τῆς γῆς.

Νεανίσκοι καὶ παρθένοι, πρεσβύτεροι μετὰ νεωτέρων, αἰνεσάτωσαν τὸ ὄνομα Κυρίου, ὅτι ὑψώθη τὸ ὄνομα αὐτοῦ μόνου.

Ἡ ἐξομολόγησις αὐτοῦ ἐπὶ γῆς καὶ οὐρανοῦ, καὶ ὑψώσει κέρας λαοῦ αὐτοῦ.

Ὕμνος πᾶσι τοῖς ὁσίοις αὐτοῦ, τοῖς υἱοὶς Ἰσραήλ, λαῷ ἐγγίζοντι αὐτῷ.

ΨΑΛΜΟΣ ΡΜΘ΄ (149)

Ἄσατε τῷ Κυρίῳ ᾆσμα καινόν, ἡ αἴνεσις αὐτοῦ ἐν ἐκκλησίᾳ Ὁσίων.

Εὐφρανθήτω Ἰσραὴλ ἐπὶ τῷ ποιήσαντι αὐτόν, καὶ υἱοὶ Σιὼν ἀγαλλιάσθωσαν ἐπὶ τῷ βασιλεῖ αὐτῶν.

Αἰνεσάτωσαν τὸ ὄνομα αὐτοῦ ἐν χορῷ , ἐν τυμπάνῳ καὶ ψαλτηρίῳ ψαλάτωσαν αὐτῷ.

Ὅτι εὐδοκεῖ Κύριος ἐν τῷ λαῷ αὐτοῦ, καὶ ὑψώσει πραεῖς ἐν σωτηρίᾳ.

Καυχήσονται ὅσιοι ἐν δόξῃ, καὶ ἀγαλλιάσονται ἐπὶ τῶν κοιτῶν αὐτῶν.

Αἱ ὑψώσεις τοῦ Θεοῦ ἐν τῷ λάρυγγι αὐτῶν, καὶ ῥομφαῖαι δίστομοι ἐν ταῖς χερσὶν αὐτῶν.

Τοῦ ποιῆσαι ἐκδίκησιν ἐν τοῖς ἔθνεσιν, ἐλεγμοὺς ἐν τοῖς λαοῖς.

Τοῦ δῆσαι τοὺς βασιλεῖς αὐτῶν ἐν πέδαις, καὶ τοὺς ἐνδόξους αὐτῶν ἐν χειροπέδαις σιδηραῖς.

Τοῦ ποιῆσαι ἐν αὐτοῖς κρῖμα ἔγγραπτον, δόξα αὕτη ἔσται πᾶσι τοῖς ὁσίοις αὐτοῦ.

ΨΑΛΜΟΣ ΡΝ΄ (150)

Αἰνεῖτε τὸν Θεὸν ἐν τοῖς ἁγίοις αὐτοῦ, αἰνεῖτε αὐτὸν ἐν στερεώματι τῆς δυνάμεως αὐτοῦ.

Αἰνεῖτε αὐτὸν ἐπὶ ταῖς δυναστείαις αὐτοῦ, αἰνεῖτε αὐτὸν κατὰ τὸ πλῆθος τῆς μεγαλωσύνης αὐτοῦ.

Αἰνεῖτε αὐτὸν ἐν ἤχῳ σάλπιγγος, αἰνεῖτε αὐτὸν ἐν ψαλτηρίῳ καὶ κιθάρᾳ.

Αἰνεῖτε αὐτὸν ἐν τυμπάνῳ καὶ χορῷ, αἰνεῖτε αὐτὸν ἐν χορδαῖς καὶ ὀργάνῳ .

Αἰνεῖτε αὐτὸν ἐν κυμβάλοις εὐήχοις, αἰνεῖτε αὐτὸν ἐν κυμβάλοις ἀλλαλαγμοῦ, Πᾶσα πνοὴ αἰνεσάτω τὸν Κύριον.

Ὁ προεστώς:

Σοὶ δόξα πρέπει, Κύριε, ὁ Θεὸς ἡμῶν, καὶ σοὶ τὴν δόξαν ἀναπέμπομεν, τῷ Πατρί, καὶ τῷ Υἱῷ, καὶ τῷ Ἁγίῳ Πνεύματι, νῦν, καὶ ἀεί, καὶ εἰς τοὺς αἰῶνας τῶν αἰώνων. Ἀμήν.

Ὁ Ἀναγνώστης χῦμα τό:

Δόξα ἐν ὑψίστοις Θεῷ καὶ ἐπὶ γῆς εἰρήνη ἐν ἀνθρώποις εὐδοκία.

Ὑμνοῦμεν σε, εὐλογοῦμέν σε, προσκυνοῦμέν σε, δοξολογοῦμέν σε, εὐχαριστοῦμέν σοι, διὰ τὴν μεγάλην σου δόξαν.

Κύριε Βασιλεῦ, ἐπουράνιε Θεέ, πάτερ παντοκράτορ, Κύριε Υἱὲ μονογενές, Ἰησοῦ Χριστέ, καὶ Ἅγιον Πνεῦμα.

Κύριε ὁ Θεός, ὁ ἀμνὸς τοῦ θεοῦ, ὁ Υἱός τοῦ Πατρός, ὁ αἴρων τὴν ἁμαρτίαν τοῦ κόσμου, ἐλέησον ἡμᾶς, ὁ αἴρων τὰς ἁμαρτίας τοῦ κόσμου.

Πρόσδεξαι τὴν δέησιν ἡμῶν, ὁ καθήμενος ἐν δεξιᾷ τοῦ Πατρός, καὶ ἐλέησον ἡμᾶς.

Ὅτι σὺ εἶ μόνος Ἅγιος, σὺ εἶ μόνος Κύριος, Ἰησοῦς Χριστός, εἰς δόξαν Θεοῦ Πατρός. Ἀμήν.

Καθ᾽ ἑκάστην ἡμέραν εὐλογήσω σε, καὶ αἰνέσω τὸ ὄνομά σου εἰς τὸν αἰῶνα καὶ εἰς τὸν αἰῶνα τοῦ αἰῶνος.

Κύριε, καταφυγὴ ἐγενήθης ἡμῖν ἐν γενεᾷ καὶ γενεᾷ. Ἐγὼ εἶπα. Κύριε, ἐλέησόν με, ἴασαι τὴν ψυχήν μου, ὅτι ἥμαρτόν σοι.

Κύριε, πρὸς σὲ κατέφυγον, δίδαξόν με τοῦ ποιεῖν τὸ θέλημά σου, ὅτι σὺ εἶ ὁ Θεός μου.

Ὅτι παρὰ σοὶ πηγὴ ζωῆς. ἐν τῷ φωτί σου ὀψόμεθα φῶς.

Παράτεινον τὸ ἔλεός σου τοῖς γινώσκουσί σε.

Καταξίωσον, Κύριε, ἐν τῇ ἡμέρᾳ ταύτῃ, ἀναμαρτήτους φυλαχθῆναι ἡμᾶς.

Εὐλογητὸς εἶ, Κύριε, ὁ Θεὸς τῶν Πατέρων ἡμῶν, καὶ αἰνετὸν καὶ δεδοξασμένον τὸ ὄνομά σου εἰς τοὺς αἰῶνας. Ἀμήν.

Γένοιτο, Κύριε, τὸ ἔλεός σου ἐφ᾽ ἡμᾶς, καθάπερ ἠλπίσαμεν ἐπὶ σέ.

Εὐλογητὸς εἶ, Κύριε, δίδαξόν με τὰ δικαιώματά σου.

Εὐλογητὸς εἶ, Δέσποτα, συνέτισόν με τὰ δικαιώματά σου.

Εὐλογητὸς εἶ, Ἅγιε, φώτισόν με τοῖς δικαιώμασί σου.

Κύριε, τὸ ἔλεός σου εἰς τὸν αἰῶνα, τὰ ἔργα τῶν χειρῶν σου μὴ παρίδῃς.

Σοὶ πρέπει αἶνος, σοὶ πρέπει ὕμνος, σοὶ δόξα πρέπει, τῷ Πατρὶ καὶ τῷ Υἱῷ καὶ τῷ Ἁγίῳ Πνεύματι, νῦν καὶ ἀεὶ καὶ εἰς τοὺς αἰῶνας τῶν αἰώνων. Ἀμήν.

Ὁ διάκονος:

Πληρώσωμεν τὴν ἑωθινὴν δέησιν ἡμῶν τῷ Κυρίῳ.

Κύριε ἐλέησον.

Ἀντιλαβοῦ, σῶσον, ἐλέησον καὶ διαφύλαξον ἡμᾶς, ὁ Θεός, τῇ Σῇ χάριτι.

Κύριε ἐλέησον.

Τὴν ἡμέραν πᾶσαν, τελείαν, ἁγίαν, εἰρηνικὴν καὶ ἀναμάρτητον, παρὰ τοῦ Κυρίου, αἰτησώμεθα.

Παράσχου Κύριε.

Ἄγγελον εἰρήνης, πιστὸν ὁδηγόν, φύλακα των ψυχῶν καί τῶν σωμάτων ἡμῶν, παρὰ τοῦ Κυρίου αἰτησώμεθα.

Παράσχου Κύριε.

Συγγνώμην καὶ ἄφεσιν τῶν ἁμαρτιῶν καί

τῶν πλημμελημάτων ἡμῶν, παρὰ τοῦ Κυρίου αἰτησώμεθα.

Παράσχου Κύριε.

Τὰ καλὰ καὶ συμφέροντα ταῖς ψυχαῖς ἡμῶν καὶ εἰρήνην τῷ κόσμῳ, παρὰ τοῦ Κυρίου αἰτησώμεθα.

Παράσχου Κύριε.

Τὸν ὑπόλοιπον χρόνον τῆς ζωῆς ἡμῶν ἐν εἰρήνῃ καὶ μετανοίᾳ ἐκτελέσαι, παρὰ τοῦ Κυρίου αἰτησώμεθα.

Παράσχου Κύριε.

Χριστιανὰ τὰ τέλη τῆς ζωῆς ἡμῶν, ἀνώδυνα, ἀνεπαίσχυντα, εἰρηνικά, καὶ καλὴν ἀπολογίαν τὴν ἐπί τοῦ φοβεροῦ βήματος τοῦ Χριστοῦ αἰτησώμεθα.

Παράσχου Κύριε.

Τῆς Παναγίας, ἀχράντου, ὑπερευλογημένης, ἐνδόξου Δεσποίνης ἡμῶν Θεοτόκου καὶ ἀειπαρθένου Μαρίας, μετὰ πάντων τῶν Ἁγίων μνημονεύσαντες, ἑαυτοὺς καὶ ἀλλήλους καὶ πᾶσαν τὴν ζωὴν ἡμῶν Χριστῷ τῷ Θεῷ παραθώμεθα.

Σοὶ Κύριε.

Ὅτι Θεός ἐλέους, οἰκτιρμῶν, καὶ

φιλανθρωπίας ὑπάρχεις, καὶ σοὶ τὴν δόξαν ἀναπέμπωμεν, τῷ Πατρὶ καὶ τῷ Υἱῷ καὶ τῷ Ἁγίῳ Πνεύματι, νῦν καὶ ἀεί, καὶ εἰς τοὺς αἰῶνας τῶν αἰώνων.

Ὁ χορός: Ἀμήν.

Ὁ Ἱερεύς: Εἰρήνη πᾶσι.

Ὁ χορός: Καὶ τῷ πνεύματί σου.

ὁ διάκονος: Τὰς κεφαλὰς ἡμῶν τῷ Κυρίῳ κλίνωμεν.

Ὁ χορός: Σοί, Κύριε.

Ὁ Ἱερεύς: Τὴν εὐχὴν τῆς κεφαλοκλισίας.....

Ὁ Ἱερεύς: Σὸν γὰρ ἐστι τὸ ἐλεεῖν καὶ σώζειν ἡμᾶς, ὁ Θεὸς ἡμῶν, καὶ σοὶ τὴν δόξαν ἀναπέμπομεν, τῷ Πατρὶ καὶ τῷ Υἱῷ καὶ τῷ Ἁγίῳ Πνεύματι, νῦν καὶ ἀεὶ καὶ εἰς τοὺς αἰῶνας τῶν αἰώνων.

Ὁ χορός: Ἀμήν.

Καὶ ἀρχόμεθα ψάλλειν τὰ Ἀπόστιχα
Ἐκ τοῦ Τριωδίου
Ἦχος πλ. β΄
Ἰδιόμελον

Πρὸ τοῦ σωτηρίου Σταυροῦ, τῆς ἁμαρτίας βασιλευούσης, τῆς ἀσεβείας ἐπικρατούσης, τῶν ἀνθρώπων ἐμακαρίζετο, τρυφὴ σωματικὴ καὶ σαρκικῶν ὀρέξεων, ὀλίγοι κατεφρόνουν, ἀφ΄ οὗ δέ, τὸ τοῦ Σταυροῦ μυστήριον πέπρακται, καὶ δαιμόνων ἐσβέσθη τυραννὶς τῇ θεογνωσίᾳ, ἡ τῶν οὐρανῶν ἐπὶ γῆς ἀρετὴ πολιτεύεται· διὸ νηστεία τιμᾶται, ἐγκράτεια λάμπει, προσευχὴ κατορθοῦται, καὶ μάρτυς καιρός, ὁ παρὼν δεδομένος ἡμῖν, ὑπὸ τοῦ σταυρωθέντος Χριστοῦ τοῦ Θεοῦ, εἰς σωτηρίαν τῶν ψυχῶν ἡμῶν.

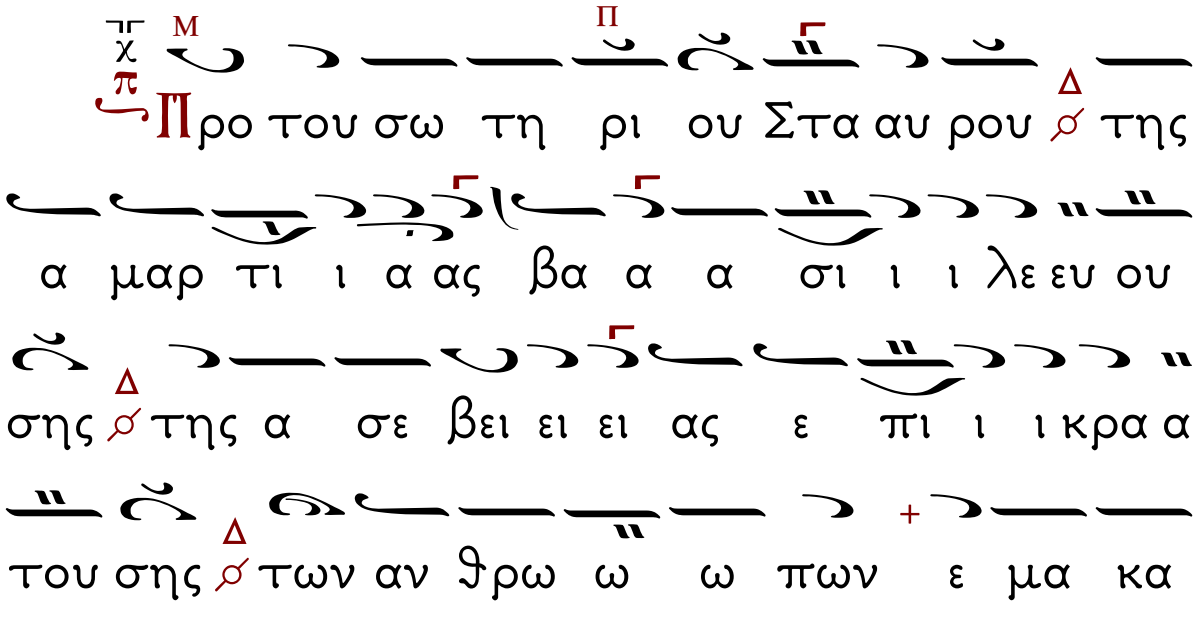

ρι ζε το τρυ φη σω ω μα τι ι κη και σαρ

κι κων ο ρε ε ζε ε ων ο ο λι ι γοι κα

τε φρο ο ο ο νουν αφ ου ου δε το του

Στα αυ ρου μυ στη ρι ον πε ε πρα α κται

και δαι μο ο ο νων ε ε σβε ε ε σθη τυ

ραν νις τη θεε ε ο ο ο γνω σι ι α η

των ου ρα α νων ε πι γης α ρε τη η πο ο

ο λι τε ευ ε ε ε ε ται δι ο νη

στει α α α τι μα α α ται ε γκρα τει α

α λα α αμ πει προ σευ χη η η κα τορ

θου ου ου ου ται και μα α αρ τυ υς και αι

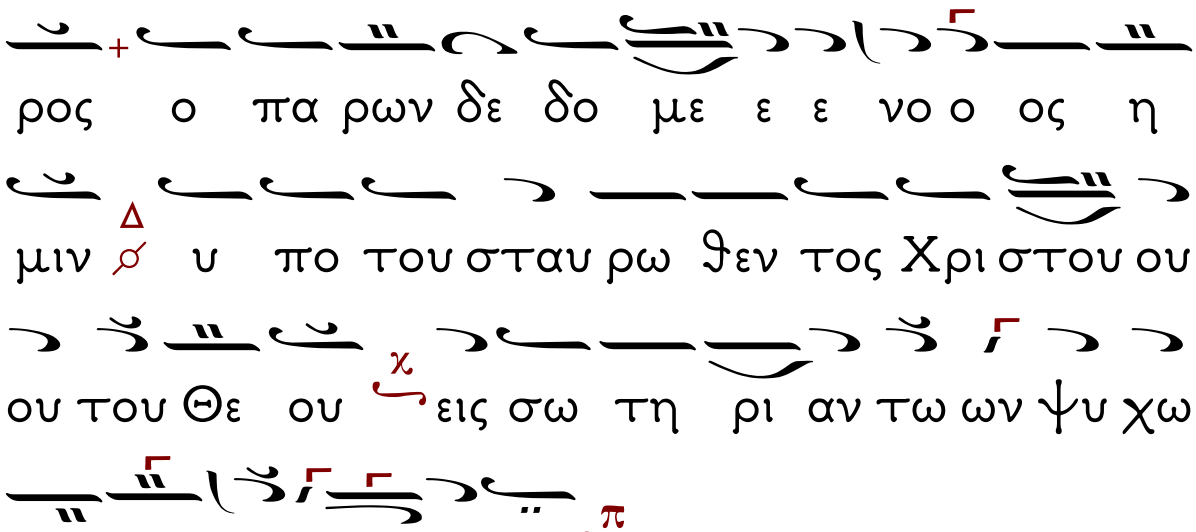

Στίχ. Ἐνεπλήσθημεν τὸ πρωΐ τοῦ ἐλέους σου, Κύριε, καὶ ἠγαλλιασάμεθα καὶ ηὐφράνθημεν ἐν πάσαις ταῖς ἡμέραις ἡμῶν. Εὐφρανθείημεν, ἀνθ᾽ὧν ἡμερῶν ἐταπείνωσας ἡμᾶς, ἐτῶν, ὧν εἴδομεν κακά, καὶ ἴδε ἐπὶ τοὺς δούλους σου καὶ ἐπὶ τὰ ἔργα σου, καὶ ὁδήγησον τοὺς υἱοὺς αὐτῶν.

Πρὸ τοῦ σωτηρίου Σταυροῦ, τῆς ἁμαρτίας βασιλευούσης, τῆς ἀσεβείας ἐπικρατούσης, τῶν ἀνθρώπων ἐμακαρίζετο, τρυφὴ σωματικὴ καὶ σαρκικῶν ὀρέξεων, ὀλίγοι κατεφρόνουν, ἀφ᾽ οὗ δέ, τὸ τοῦ Σταυροῦ μυστήριον πέπρακται, καὶ δαιμόνων ἐσβέσθη τυραννὶς τῇ θεογνωσίᾳ, ἡ τῶν οὐρανῶν ἐπὶ γῆς ἀρετὴ πολιτεύεται· διὸ νηστεία τιμᾶται, ἐγκράτεια λάμπει, προσευχὴ

κατορθοῦται, καὶ μάρτυς καιρός, ὁ παρὼν δεδομένος ἡμῖν, ὑπὸ τοῦ σταυρωθέντος Χριστοῦ τοῦ Θεοῦ, εἰς σωτηρίαν τῶν ψυχῶν ἡμῶν.

Στίχ. Καὶ ἔστω ἡ λαμπρότης Κυρίου τοῦ Θεοῦ ἡμῶν ἐφ᾽ ἡμᾶς, καὶ τὰ ἔργα τῶν χειρῶν ἡμῶν κατεύθυνον ἐφ᾽ ἡμᾶς, καὶ τὸ ἔργον τῶν χειρῶν ἡμῶν κατεύθυνον.

Ἦχος πλ. β᾽. Μαρτυρικὸν

Κύριε, ἐν τῇ μνήμῃ τῶν Ἁγίων σου, πᾶσα ἡ κτίσις ἑορτάζει, οὐρανοὶ ἀγάλλονται σὺν τοῖς Ἀγγέλοις, καὶ ἡ γῆ εὐφραίνεται σὺν τοῖς ἀνθρώποις, αὐτῶν ταῖς παρακλήσεσιν, ἐλέησον ἡμᾶς.

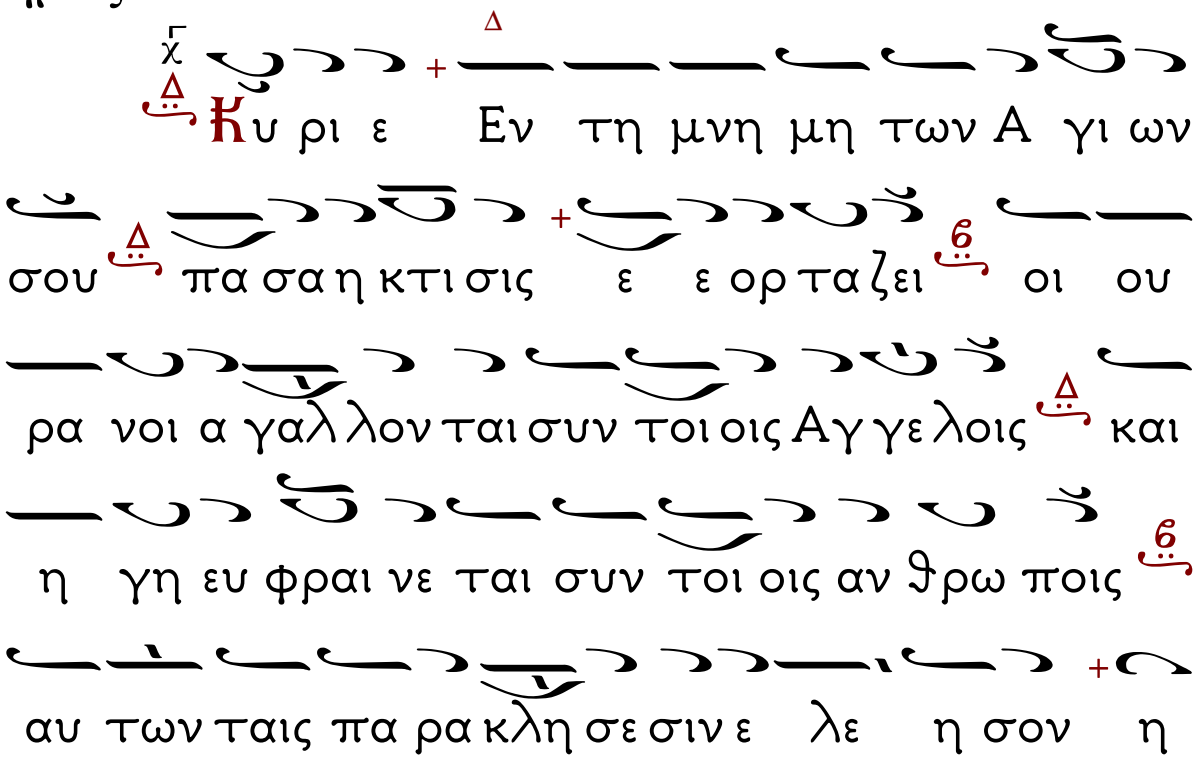

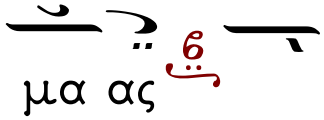

Σταυροθεοτοκίον

Δόξα... **Κ**αὶ νῦν...

Σταυροθεοτοκίον

Ἦχος πλ. β΄

Ἡ πάναγνος ὡς εἶδέ σε, ἐπὶ Σταυροῦ κρεμάμενον, θρηνῳδοῦσα, ἀνεβόα μητρικῶς· Υἱέ μου καὶ Θεέ μου, γλυκύτατόν μου τέκνον, πῶς φέρεις πάθος ἐπονείδιστον.

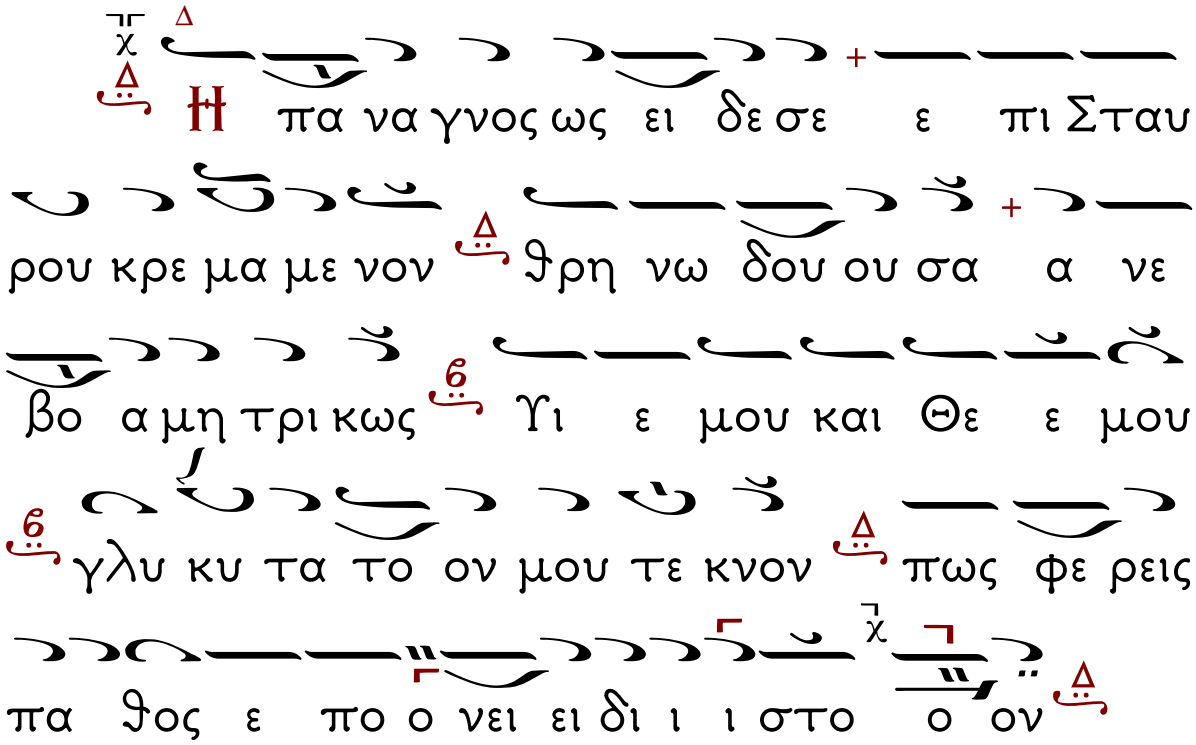

Ὁ Ἱερεύς: Ἀγαθὸν τὸ ἐξομολογεῖσθαι τῷ Κυρίῳ, καὶ ψάλλειν τῷ ὀνόματί σου Ὕψιστε, τοῦ ἀναγγέλλειν τὸ πρωΐ τὸ ἔλεός σου, καὶ τὴν ἀλήθειάν σου κατὰ νύκτα.

Ἀναγνώστης: Ἅγιος ὁ Θεός, Ἅγιος Ἰσχυρός, Ἅγιος Ἀθάνατος, ἐλέησον ἡμᾶς (ἐκ γ΄)

Δόξα... Καὶ νῦν ...

Παναγία Τριάς, ἐλέησον ἡμᾶς.

Κύριε, ἱλάσθητι ταῖς ἁμαρτίαις ἡμῶν,

Δέσποτα, συγχώρησον τὰς ἀνομίας ἡμῖν.

Ἅγιε, ἐπίσκεψαι καὶ ἴασαι τὰς ἀσθενείας ἡμῶν, ἕνεκεν τοῦ ὀνόματός σου.

Κύριε, ἐλέησον, Κύριε, ἐλέησον, Κύριε, ἐλέησον.

Δόξα... Καὶ νῦν ...

Πάτερ ἡμῶν ὁ ἐν τοῖς οὐρανοῖς, ἁγιασθήτω τὸ ὄνομά σου, ἐλθέτω ἡ βασιλεία σου, γενηθήτω τὸ θέλημά σου, ὡς ἐν οὐρανῷ, καὶ ἐπὶ τῆς γῆς. Τὸν ἄρτον ἡμῶν τὸν ἐπιούσιον δὸς ἡμῖν σήμερον, καὶ ἄφες ἡμῖν τὰ ὀφειλήματα ἡμῶν, ὡς καὶ ἡμεῖς ἀφίεμεν τοῖς ὀφειλέταις ἡμῶν, καὶ μὴ εἰσενέγκῃς ἡμᾶς εἰς πειρασμόν, ἀλλὰ ῥῦσαι ἡμᾶς ἀπὸ τοῦ πονηροῦ.

Ἱερεύς: Ὅτι σοῦ ἐστιν ἡ βασιλεία...

Ἀπολυτίκιον

χύμα

Ἐν τῷ Ναῷ ἑστῶτες τῆς δόξης σου, ἐν οὐρανῷ ἑστάναι νομίζομεν, Θεοτόκε, πύλη ἐπουράνιε, ἄνοιξον ἡμῖν τὴν θύραν τοῦ ἐλέους σου.

Ἀπολυτίκιον

Ἦχος πλ. Δι

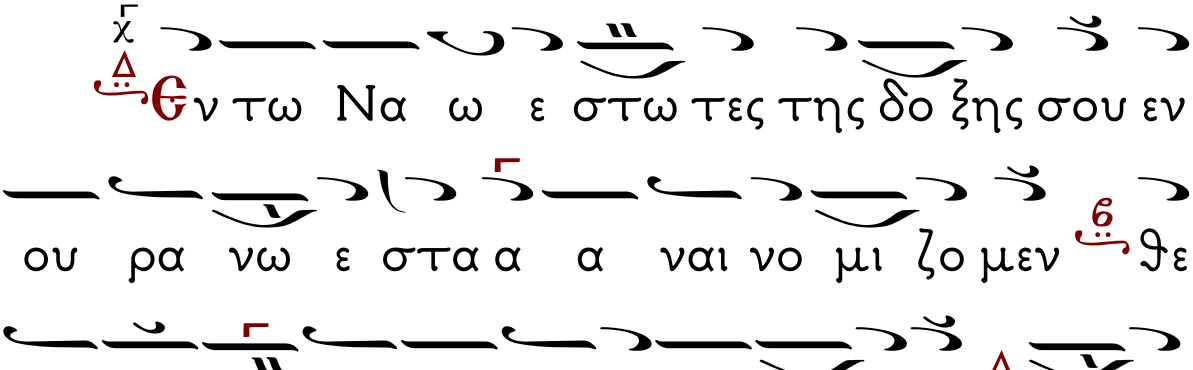

Κύριε ἐλέησον (μ' φορές)

Δόξα Πατρὶ.... Καὶ νῦν...

Τὴν τιμιωτέραν τῶν Χερουβὶμ καὶ ἐνδοξοτέραν ἀσυγκρίτως τῶν Σεραφίμ, τὴν ἀδιαφθόρως Θεὸν Λόγον τεκούσαν, τὴν ὄντως Θεοτόκον, σὲ μεγαλύνομεν,

Ἐν ὀνόματι Κυρίου εὐλόγησον Πάτερ.

Ὁ ἱερεύς: Ὁ ὢν εὐλογητὸς Χριστὸς ὁ Θεὸς ἡμῶν πάντοτε, νῦν καὶ ἀεὶ καὶ εἰς τοὺς αἰῶνας τῶν αἰώνων.

Ἀναγνώστης: Ἀμήν.

Ὁ ἱερεύς: Ἐπουράνιε Βασιλεῦ, τοὺς πιστοὺς βασιλεῖς ἡμῶν στερέωσον, τὴν Πίστιν στήριξον, τὰ Ἔθνη πράϋνον, τὸν Κόσμον εἰρήνευσον, τὴν ἁγίαν Ἐκκλησίαν (ἢ Μονὴν) ταύτην καλῶς διαφύλαξον, τοὺς προαπελθόντας πατέρας καὶ ἀδελφοὺς ἡμῶν ἐν σκηναῖς Δικαίων τάξον, καὶ ἡμᾶς ἐν μετανοῖα καὶ ἐξομολογήσει παράλαβε, ὡς ἀγαθὸς καὶ φιλάνθρωπος.

Εἶθ' οὕτω, Μετανοίας μεγάλας (γ'), λέγοντες καθ' ἑαυτούς, καὶ τὴν προγραφεῖσαν Εὐχὴν τοῦ Ἁγίου Ἐφραίμ.

Κύριε καὶ Δέσποτα τῆς ζωῆς μου, πνεῦμα ἀργίας, περιεργίας, φιλαρχίας καὶ ἀργολογίας μή μοι δῷς.

Πνεῦμα δὲ σωφροσύνης, ταπεινοφροσύνης, ὑπομονῆς καὶ ἀγάπης χάρισαί μοι τῷ σῷ δούλῳ.

Ναί, Κύριε Βασιλεῦ, δώρησαί μοι τοῦ ὁρᾶν τὰ ἐμὰ πταίσματα, καὶ μὴ κατακρίνειν τὸν ἀδελφόν μου, ὅτι εὐλογητὸς εἶ εἰς τοὺς αἰῶνας τῶν αἰώνων.

Ἀμήν.

Δόξα σοι ὁ Θεός, ἡ ἐλπὶς ἡμῶν, Κύριε, δόξα Σοι.

Χριστὸς ὁ ἀληθινὸς Θεὸς ἡμῶν, ταῖς πρεσβείαις τῆς παναχράντου καὶ παναμώμου ἁγίας αὐτοῦ Μητρός, δυνάμει τοῦ τιμίου καὶ ζωοποιοῦ Σταυροῦ, προστασίαις τῶν τιμίων ἐπουρανίων Δυνάμεων Ἀσωμάτων, ἱκεσίαις τοῦ τιμίου, ἐνδόξου προφήτου, Προδρόμου καὶ Βαπτιστοῦ Ἰωάννου, τῶν ἁγίων ἐνδόξων καὶ καλλινίκων Μαρτύρων, τῶν Ὁσίων καὶ θεοφόρων Πατέρων ἡμῶν, (τοῦ ἁγίου τοῦ Ναοῦ), τῶν ἁγίων καὶ δικαίων θεοπατόρων Ἰωακεὶμ καὶ Ἄννης, (τοῦ Ἁγίου τῆς ἡμέρας) καὶ πάντων τῶν Ἁγίων, ἐλεήσαι καὶ σώσαι ἡμᾶς ὡς ἀγαθὸς καὶ Φιλάνθρωπος.

Δι΄ εὐχῶν τῶν ἁγίων Πατέρων ἡμῶν, Κύριε Ἰησοῦ Χριστέ, ὁ Θεὸς ἡμῶν, ἐλέησον καὶ σῶσον ἡμᾶς. Ἀμήν.

Ἡ Μεταφορὰ Κειμένων – Καλλιτεχνικὴ ἐπιμέλεια
ἔγινε μὲ τὸ πρόγραμμα «Μελωδός»
τοῦ κ. Σάββα Παπαδόπουλου
www.melodos.com
ἀπὸ τὸν Βασίλειο Κιαμηλίδη
Ἱεροψάλτη στὸν Ι.Ν. Ἁγίου Γεωργίου Κουλούρας Βέροιας.