ΜΗΝΙ ΙΑΝΟΥΑΡΙῼ Δ΄

† ΜΝΗΜΗ ΤΟΥ ΟΣΙΟΥ ΚΑΙ ΘΕΟΦΟΡΟΥ ΠΑΤΡΟΣ ΗΜΩΝ ΝΙΚΗΦΟΡΟΥ ΤΟΥ ΛΕΠΡΟΥ

Εἰς τὴν Εἴσοδον τοῦ Ἀρχιερέως

Ἦχος Δι

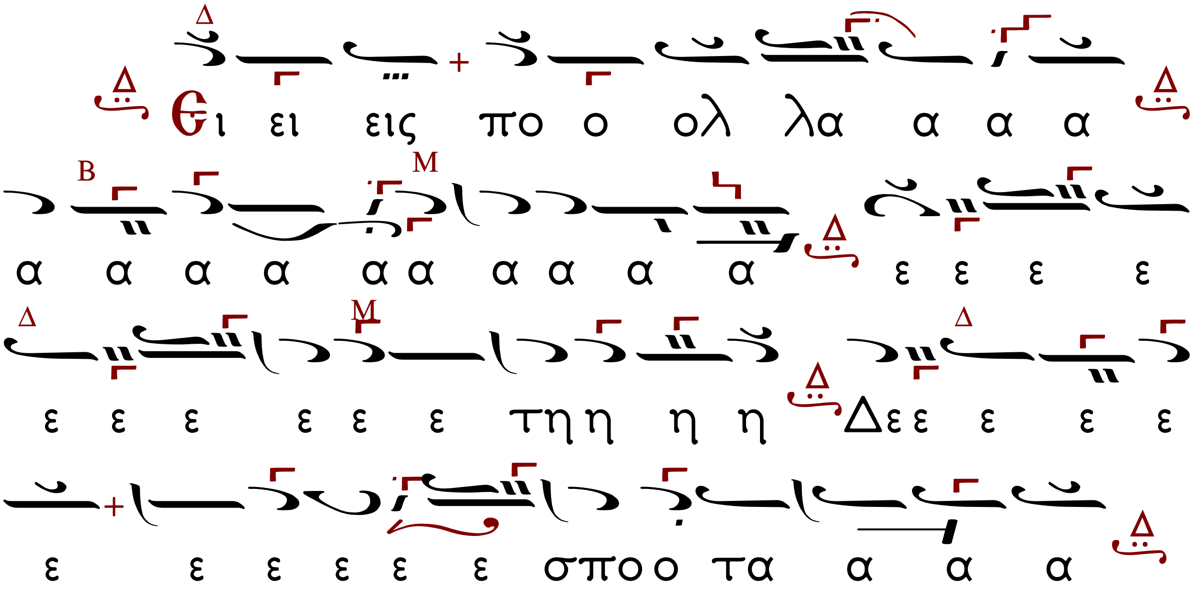

ΙΕΡΕΥΣ: Εὐλογητὸς ὁ Θεὸς ἡμῶν, πάντοτε, νῦν, καὶ ἀεί, καὶ εἰς τοὺς αἰῶνας τῶν αἰώνων.

ΑΝΑΓΝΩΣΤΗΣ: Ἀμήν.

Δεῦτε, προσκυνήσωμεν καὶ προσπέσωμεν τῷ βασιλεῖ ἡμῶν Θεῷ.

Δεῦτε, προσκυνήσωμεν καὶ προσπέσωμεν Χριστῷ, τῷ βασιλεῖ ἡμῶν Θεῷ.

Δεῦτε, προσκυνήσωμεν καὶ προσπέσωμεν αὐτῷ Χριστῷ, τῷ βασιλεῖ καὶ Θεῷ ἡμῶν.

Ψαλμὸς ργ΄ (103)

Εὐλόγει ἡ ψυχή μου, τὸν Κύριον, Κύριε ὁ Θεός μου ἐμεγαλύνθης σφόδρα.

Ἐξομολόγησιν καὶ μεγαλοπρέπειαν ἐνεδύσω, ἀναβαλλόμενος φῶς ὡς ἱμάτιον.

Ἐκτείνων τὸν οὐρανὸν ὡσεὶ δέῤῥιν, ὁ στεγάζων ἐν ὕδασιν τὰ ὑπερῷα αὐτοῦ.

Ὁ τιθεὶς νέφη τὴν ἐπίβασιν αὐτοῦ, ὁ περιπατῶν ἐπὶ πτερύγων ἀνέμων.

Ὁ ποιῶν τοὺς Ἀγγέλους αὐτοῦ πνεύματα, καὶ τοὺς λειτουργοὺς αὐτοῦ πυρὸς φλόγα.

Ὁ θεμελιῶν τὴν γῆν ἐπὶ τὴν ἀσφάλειαν αὐτῆς, οὐ κλιθήσεται εἰς τὸν αἰῶνα τοῦ αἰῶνος.

Ἄβυσσος ὡς ἱμάτιον τὸ περιβόλαιον αὐτοῦ, ἐπὶ τῶν ὀρέων στήσονται ὕδατα.

Ἀπὸ ἐπιτιμήσεώς σου φεύξονται, ἀπὸ φωνῆς βροντῆς σου δειλιάσουσιν.

Ἀναβαίνουσιν ὄρη, καὶ καταβαίνουσι πεδία εἰς τόπον, ὃν ἐθεμελίωσας αὐτά.

Ὅριον ἔθου, ὃ οὐ παρελεύσονται, οὐδὲ ἐπιστρέψουσι καλύψαι τὴν γῆν.

Ὁ ἐξαποστέλλων πηγὰς ἐν φάραγξιν, ἀνάμεσον τῶν ὀρέων διελεύσονται ὕδατα.

Ποτιοῦσι πάντα τὰ θηρία τοῦ ἀγροῦ, προσδέξονται ὄναγροι εἰς δίψαν αὐτῶν.

Ἐπ᾽ αὐτὰ τὰ πετεινὰ τοῦ οὐρανοῦ κατασκηνώσει ἐκ μέσου τῶν πετρῶν δώσουσι φωνήν.

Ποτίζων ὄρη ἐκ τῶν ὑπερώων αὐτοῦ ἀπὸ καρποῦ τῶν ἔργων σου χορτασθήσεται ἡ γῆ.

Ὁ ἐξανατέλλων χόρτον τοῖς κτήνεσι, καὶ χλόην τῇ δουλείᾳ τῶν ἀνθρώπων.

Τοῦ ἐξαγαγεῖν ἄρτον ἐκ τῆς γῆς καὶ οἶνος εὐφραίνει καρδίαν ἀνθρώπου.

Τοῦ ἱλαρῦναι πρόσωπον ἐν ἐλαίῳ καὶ ἄρτος καρδίαν ἀνθρώπου στηρίζει.

Χορτασθήσονται τὰ ξύλα τοῦ πεδίου, αἱ κέδροι τοῦ Λιβάνου, ἃς ἐφύτευσας.

Ἐκεῖ στρουθία ἐννοσσεύσουσι, τοῦ ἐρωδιοῦ ἡ κατοικία ἡγεῖται αὐτῶν.

Ὄρη τὰ ὑψηλὰ ταῖς ἐλάφοις, πέτρα καταφυγὴ τοῖς λαγῳοῖς.

Ἐποίησε σελήνην εἰς καιρούς ὁ ἥλιος ἔγνω τὴν δύσιν αὐτοῦ.

Ἔθου σκότος, καὶ ἐγένετο νύξ ἐν αὐτῇ διελεύσονται πάντα τὰ θηρία τοῦ δρυμοῦ.

Σκύμνοι ὠρυόμενοι τοῦ ἁρπᾶσαι, καὶ ζητῆσαι παρὰ τῷ Θεῷ βρῶσιν αὐτοῖς.

Ἀνέτειλεν ὁ ἥλιος, καὶ συνήχθησαν, καὶ εἰς τὰς μάνδρας αὐτῶν κοιτασθήσονται.

Ἐξελεύσεται ἄνθρωπος ἐπὶ τὸ ἔργον αὐτοῦ, καὶ ἐπὶ τὴν ἐργασίαν αὐτοῦ ἕως ἑσπέρας.

Ὡς ἐμεγαλύνθη τὰ ἔργα σου, Κύριε, πάντα ἐν σοφίᾳ ἐποίησας, ἐπληρώθη ἡ γῆ τῆς κτίσεώς σου.

Αὕτη ἡ θάλασσα ἡ μεγάλη καὶ εὐρύχωρος, ἐκεῖ ἑρπετὰ ὧν οὐκ ἔστιν ἀριθμός, ζῷα μικρὰ μετὰ μεγάλων.

Ἐκεῖ πλοῖα διαπορεύονται, δράκων οὗτος, ὃν ἔπλασας ἐμπαίζειν αὐτῇ.

Πάντα πρὸς σὲ προσδοκῶσι, δοῦναι τὴν τροφὴν αὐτῶν εἰς εὔκαιρον δόντος σου αὐτοῖς συλλέξουσιν.

Ἀνοίξαντός σου τὴν χεῖρα, τὰ σύμπαντα πλησθήσονται χρηστότητος ἀποστρέψαντος δέ σου τὸ πρόσωπον, ταραχθήσονται.

Ἀντανελεῖς τὸ πνεῦμα αὐτῶν, καὶ ἐκλείψουσι, καὶ εἰς τὸν χοῦν αὐτῶν ἐπιστρέψουσιν.

Ἐξαποστελεῖς τὸ πνεῦμα σου, καὶ κτισθήσονται, καὶ ἀνακαινιεῖς τὸ πρόσωπον τῆς γῆς.

Ἤτω ἡ δόξα Κυρίου εἰς τοὺς αἰῶνας εὐφρανθήσεται Κύριος ἐπὶ τοῖς ἔργοις αὐτοῦ.

Ὁ ἐπιβλέπων ἐπὶ τὴν γῆν, καὶ ποιῶν αὐτὴν τρέμειν ὁ ἁπτόμενος τῶν ὀρέων, καὶ καπνίζονται.

ᾌσω τῷ Κυρίῳ ἐν τῇ ζωῇ μου, ψαλῶ τῷ Θεῷ μου ἕως ὑπάρχω.

Ἡδυνθείη αὐτῷ ἡ διαλογή μου, ἐγὼ δὲ εὐφρανθήσομαι ἐπὶ τῷ Κυρίῳ.

Ἐκλείποιεν ἁμαρτωλοὶ ἀπὸ τῆς γῆς, καὶ ἄνομοι, ὥστε μὴ ὑπάρχειν αὐτούς. Εὐλόγει, ἡ ψυχή μου, τὸν Κύριον.

Καὶ πάλιν

Ὁ ἥλιος ἔγνω τὴν δύσιν αὐτοῦ ἔθου σκότος, καὶ ἐγένετο νύξ.

Ὡς ἐμεγαλύνθη τὰ ἔργα σου, Κύριε πάντα ἐν σοφίᾳ ἐποίησας.

Δόξα Πατρί... Καὶ νῦν ...

Ἀλληλούϊα, Ἀλληλούϊα, Ἀλληλούϊα. Δόξα σοι ὁ Θεός (ἐκ γ΄).

Ἡ ἐλπὶς ἡμῶν, Κύριε, δόξα σοι.

ΑΝΟΙΞΑΝΤΑΡΙΑ

Ἦχος πλ. δ΄ Νη

Ἀ νοι ξα αν το ο ος σου την χει ει
ει ει ει ρα τα συ υμ παν τα πλη η η σθη
η η σο ο ο ον ται χρη η στο ο ο τη
η η η τος α πο στρε ε ε ψαν τος δε
σου το ο ο προ σω ω πο ον τα ρα χθη
η η σο ο ο ο ο ον ται δο ξα α σοι οι
ο Θε ο ο ος αλ λη λου ου ου ου ου ι ι ι
ι α

Ἀν τα νε λει εις το πνε ε ευ μα α

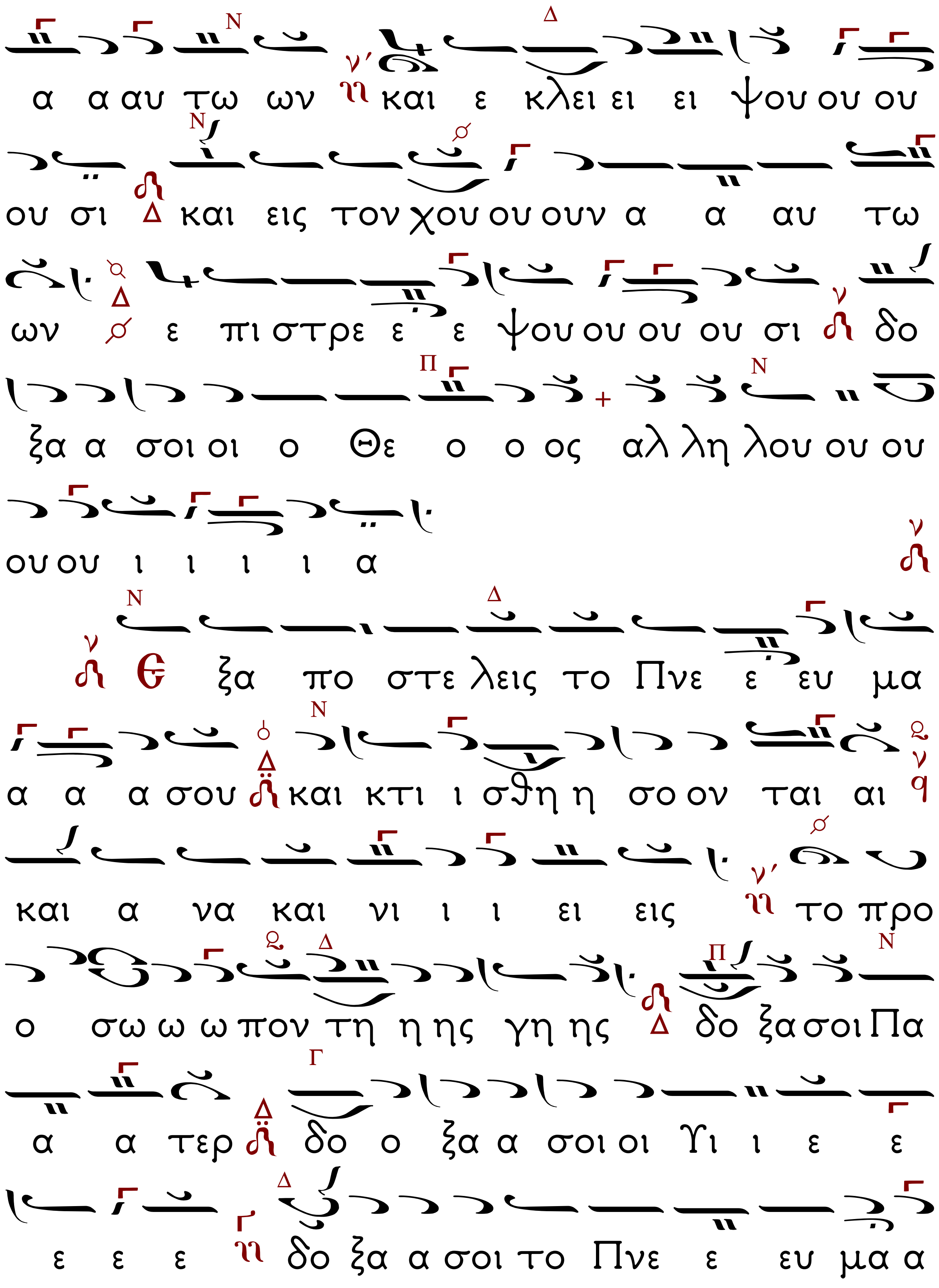
α α αυ τω ων και ε κλει ει ει ψου ου ου
ου σι και εις τον χου ου ουν α α αυ τω
ων ε πι στρε ε ε ψου ου ου ου σι δο
ξα α σοι οι ο Θε ο ο ος αλ λη λου ου ου
ου ου ι ι ι ι α
Ε ξα πο στε λεις το Πνε ε ευ μα
α α α σου και κτι ι σθη η σο ον ται αι
και α να και νι ι ι ει εις το προ
ο σω ω ω πον τη η ης γη ης δο ξα σοι Πα
α α τερ δο ο ξα α σοι οι Υι ι ε ε
ε ε ε δο ξα α σοι το Πνε ε ευ μα α

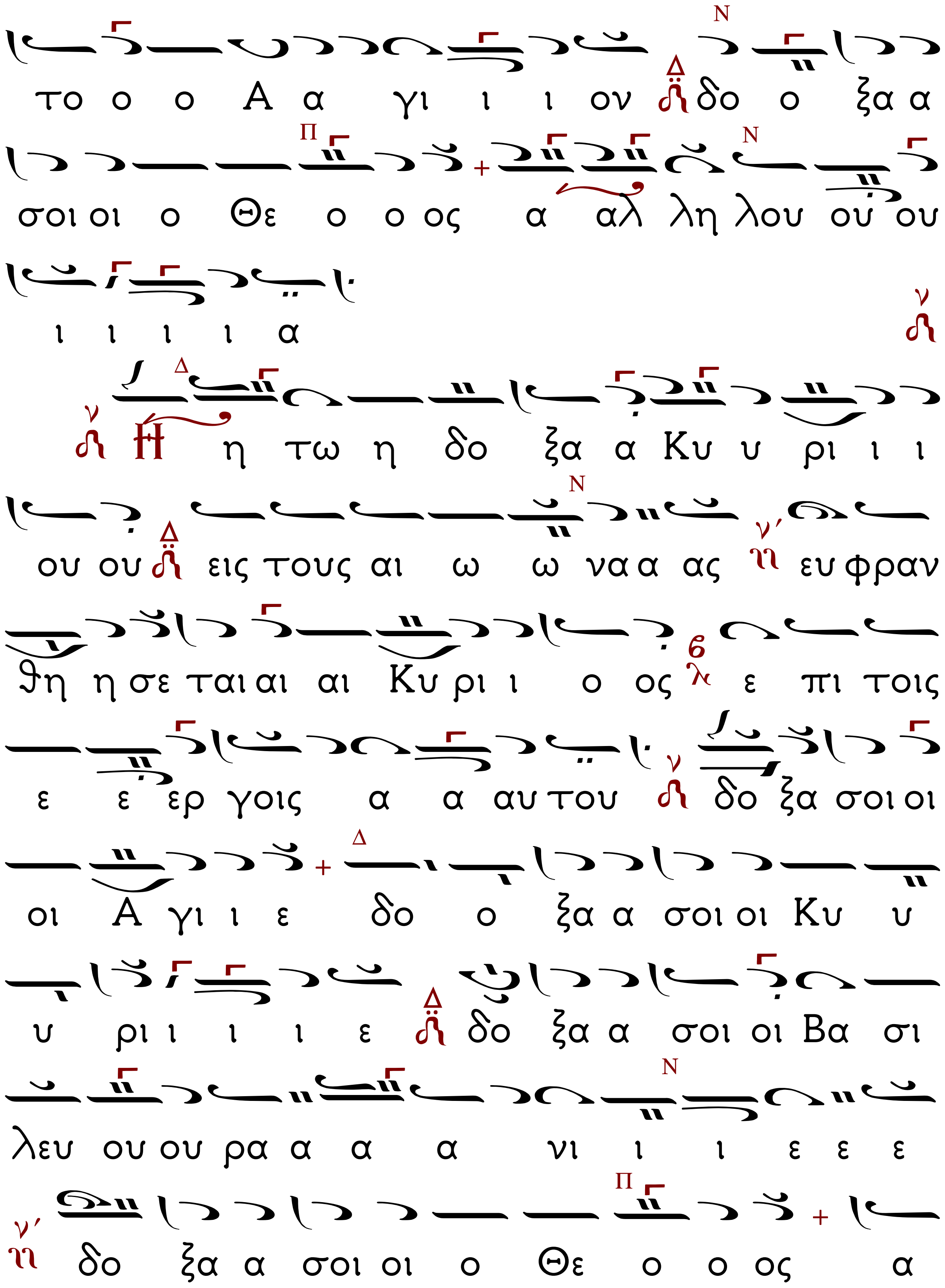
το ο ο Α α γι ι ι ον δο ο ξα α
σοι οι ο Θε ο ο ος α αλ λη λου ου ου
ι ι ι ι α
Η η τω η δο ξα α Κυ υ ρι ι ι
ου ου εις τους αι ω ω να α ας ευ φραν
θη η σε ται αι αι Κυ ρι ι ο ος ε πι τοις
ε ε ερ γοις α α αυ του δο ξα σοι οι
οι Α γι ι ε δο ο ξα α σοι οι Κυ υ
υ ρι ι ι ι ε δο ξα α σοι οι Βα σι
λευ ου ου ρα α α α νι ι ι ε ε ε
δο ξα α σοι οι ο Θε ο ο ος α

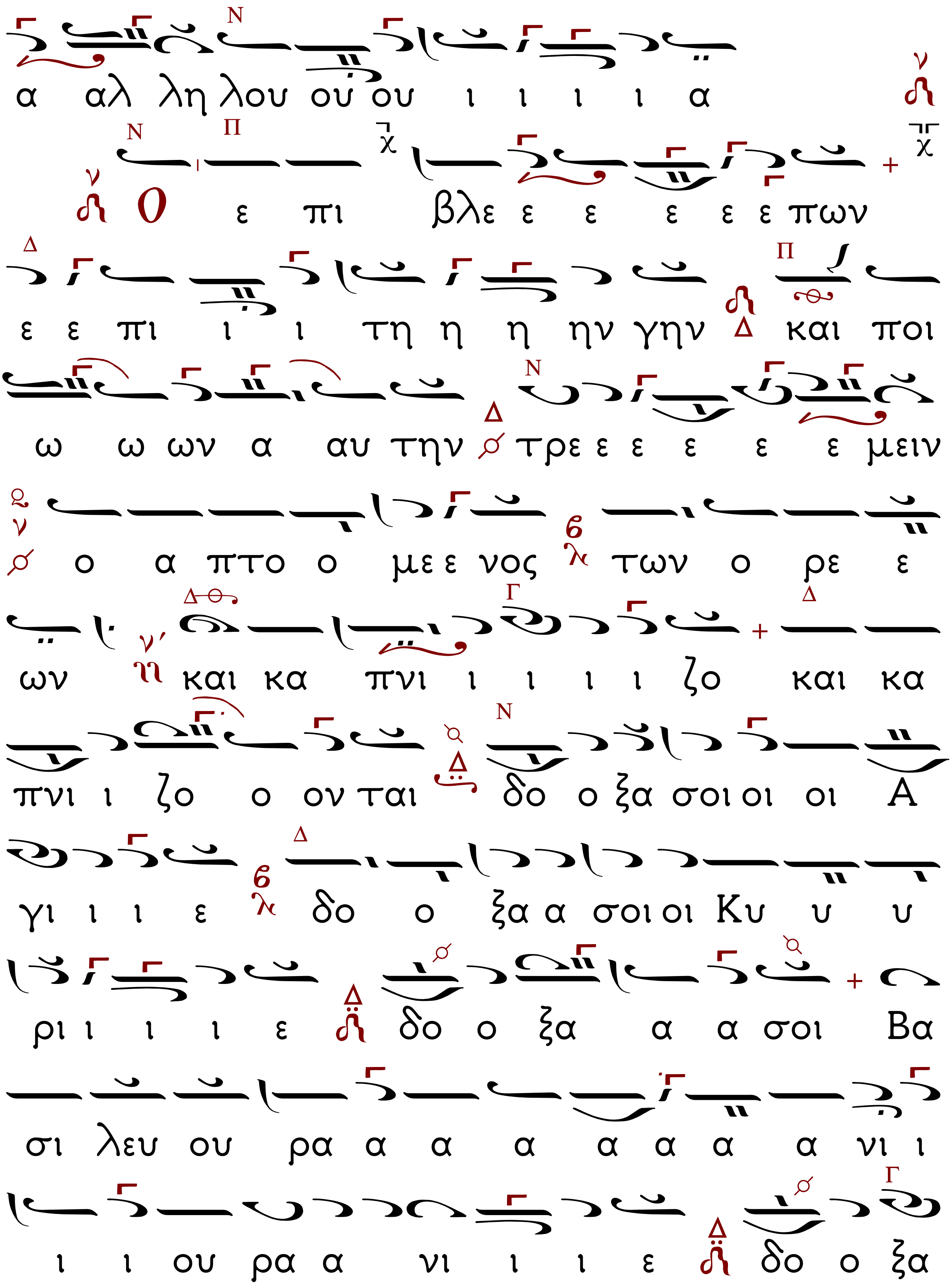
α αλ λη λου ου ου ι ι ι ι α
Ο ε πι βλε ε ε ε ε ε πων
ε ε πι ι ι τη η η ην γην και ποι
ω ω ων α αυ την τρε ε ε ε ε ε μειν
ο α πτο ο με ε νος των ο ρε ε
ων και κα πνι ι ι ι ι ζο και κα
πνι ι ζο ο ον ται δο ο ξα σοι οι οι Α
γι ι ι ε δο ο ξα α σοι οι Κυ υ υ
ρι ι ι ι ε δο ο ξα α α σοι Βα
σι λευ ου ρα α α α α α α α νι ι
ι ι ου ρα α νι ι ι ε δο ο ξα

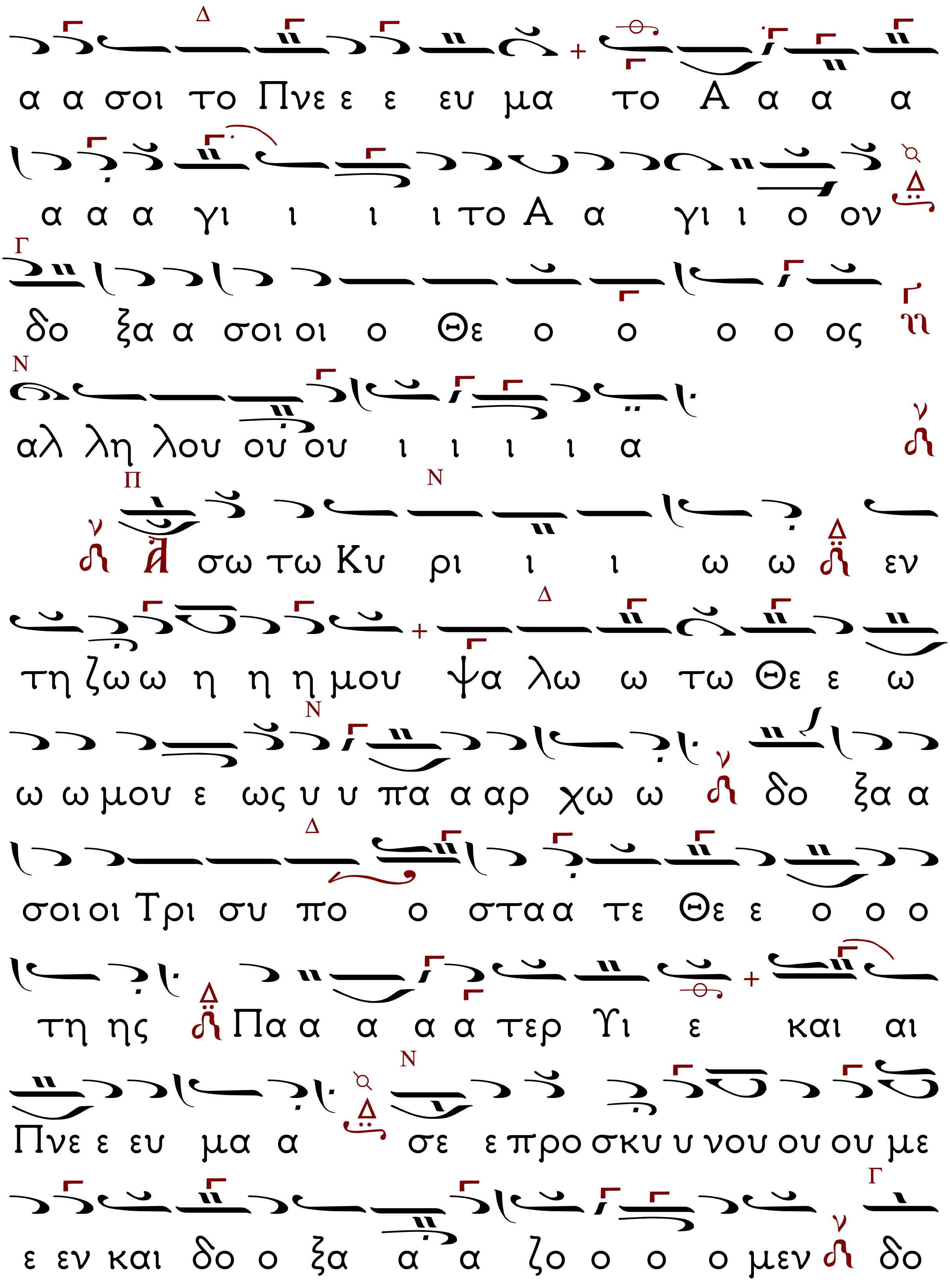
α α σοι το Πνε ε ε ευ μα το Α α α α
α α α γι ι ι ι το Α α γι ι ο ον
δο ξα α σοι οι ο Θε ο ο ο ο ος
αλ λη λου ου ου ι ι ι ι α
σω τω Κυ ρι ι ι ω ω εν
τη ζω ω η η η μου ψα λω ω τω Θε ε ω
ω ω μου ε ως υ υ πα α αρ χω ω δο ξα α
σοι οι Τρι συ πο ο στα α τε Θε ε ο ο ο
τη ης Πα α α α α τερ Υι ε και αι
Πνε ε ευ μα α σε ε προ σκυ υ νου ου ου με
ε εν και δο ο ξα α α ζο ο ο ο μεν δο

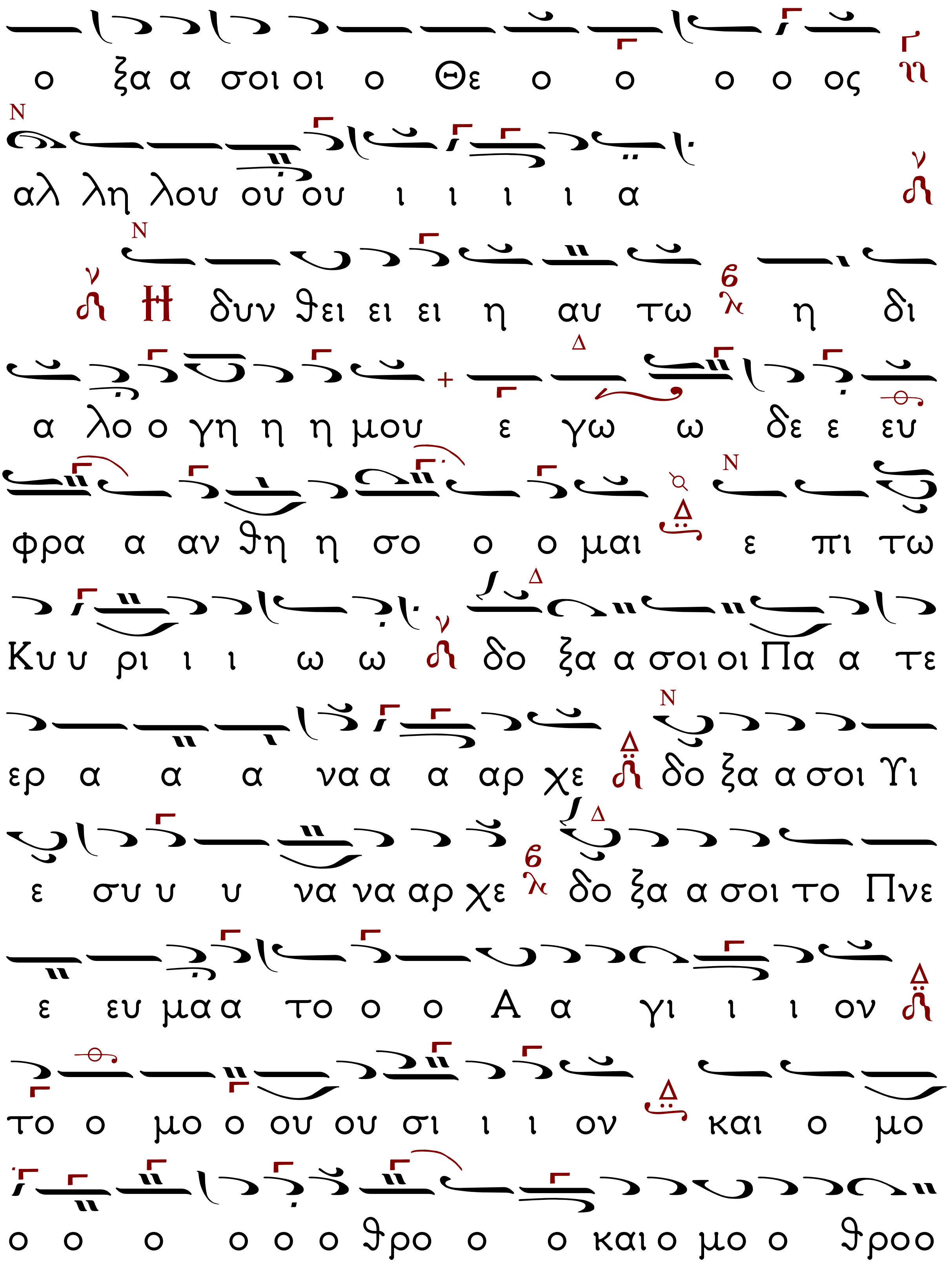
ο ξα α σοι οι ο Θε ο ο ο ο ος
αλ λη λου ου ου ι ι ι ι α
Η δυν θει ει ει η αυ τω η δι
α λο ο γη η η μου ε γω ω δε ε ευ
φρα α αν θη η σο ο ο μαι ε πι τω
Κυ υ ρι ι ι ω ω δο ξα α σοι οι Πα α τε
ερ α α α να α α αρ χε δο ξα α σοι Υι
ε συ υ υ να να αρ χε δο ξα α σοι το Πνε
ε ευ μα α το ο ο Α α γι ι ι ον
το ο μο ο ου ου σι ι ι ον και ο μο
ο ο ο ο ο ο θρο ο ο και ο μο ο θροο

νο ον Τρι α ας Α γι ι ι α δο

ο ο ξα α α α σοι δο ο ξα α σοι οι

ο Θε ο ο ο ο ος αλ λη λου ου ου

ι ι ι ι α

Εκ λει ποι εν α μα αρ τω ω λοι

α πο ο ο ο τη η η η ης γη ης και α

α α α νο ο ο μοι οι οι ωστε ε μη υ υ πα

α αρ χειν α α αυ τους δο ξα σοι οι οι

Πα α α τερ δο ξα α σοι Υι ι ε ε ε ε

δο ο ξα α α σοι το Πνε ε ευ μα α α α το

Α α α α α α α γι ι ι ι το Α

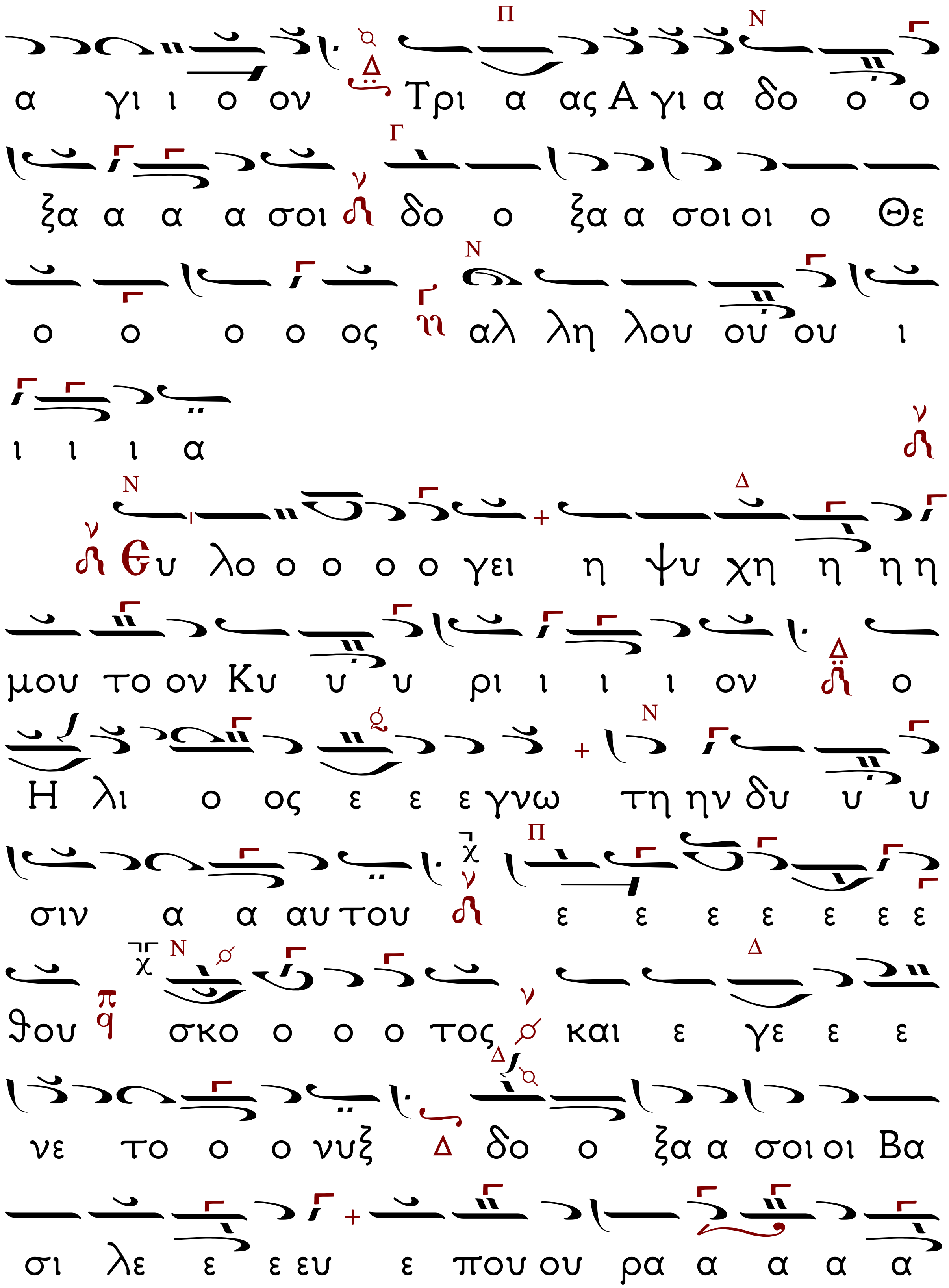
α γι ι ο ον Τρι α ας Α γι α δο ο ο
ξα α α α σοι δο ο ξα α σοι οι ο Θε
ο ο ο ο ος αλ λη λου ου ου ι
ι ι ι α
Ευ λο ο ο ο ο γει η ψυ χη η η η
μου το ον Κυ υ υ ρι ι ι ι ον ο
Η λι ο ος ε ε ε γνω τη ην δυ υ υ
σιν α α αυ του ε ε ε ε ε ε ε
θου σκο ο ο ο τος και ε γε ε ε
νε το ο ο νυξ δο ο ξα α σοι οι Βα
σι λε ε ε ευ ε που ου ρα α α α α

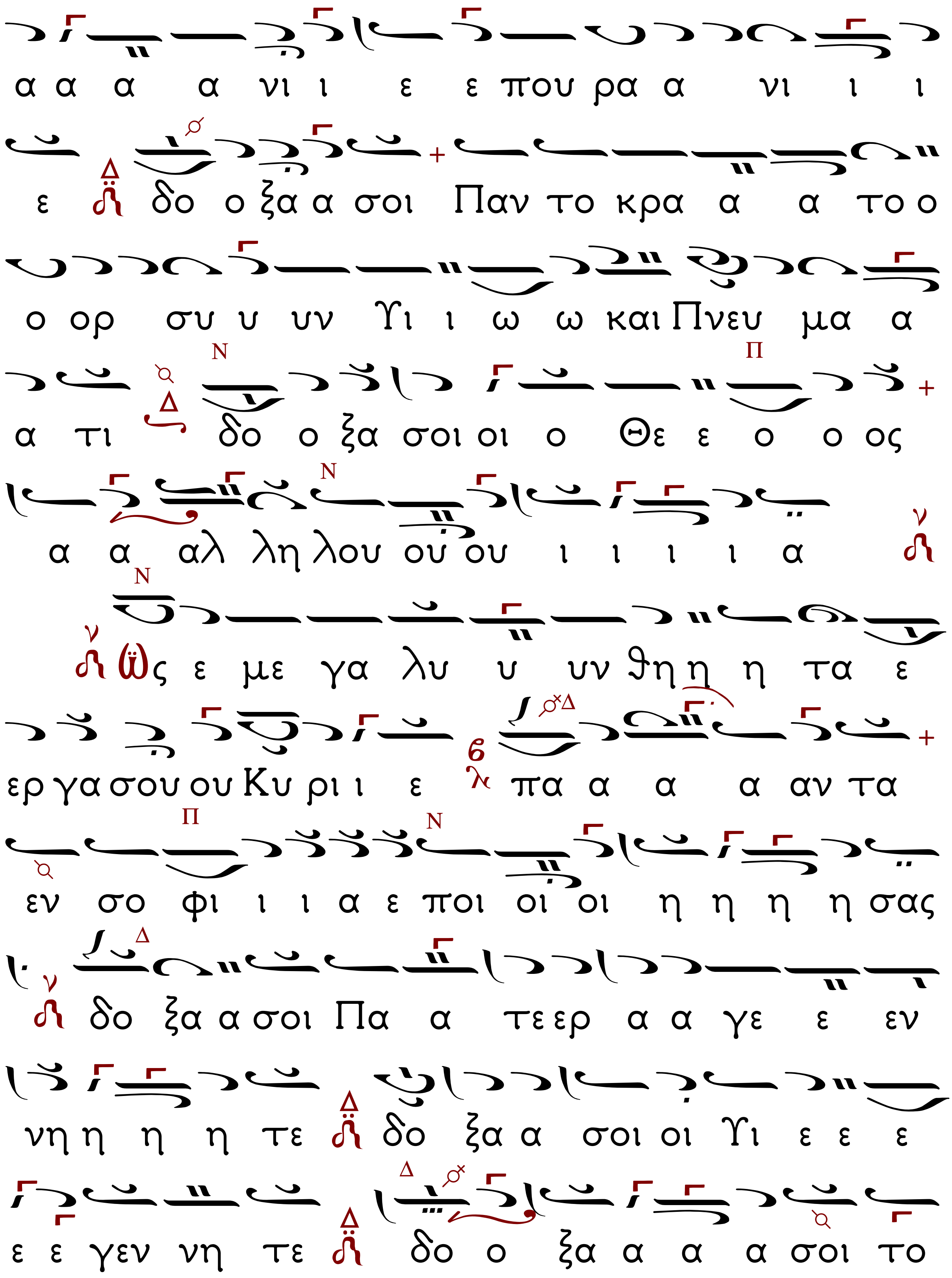
α α α α νι ι ε ε που ρα α νι ι ι
ε δο ο ξα α σοι Παν το κρα α α το ο
ο ορ συ υ υν Υι ι ω ω και Πνευ μα α
α τι δο ο ξα σοι οι ο Θε ε ο ο ος
α α αλ λη λου ου ου ι ι ι ι α
Ὡς ε με γα λυ υ υν θη η η τα ε
ερ γα σου ου Κυ ρι ι ε πα α α α αν τα
εν σο φι ι ι α ε ποι οι οι η η η η σας
δο ξα α σοι Πα α τε ερ α α γε ε εν
νη η η η τε δο ξα α σοι οι Υι ε ε ε
ε ε γεν νη τε δο ο ξα α α α σοι το

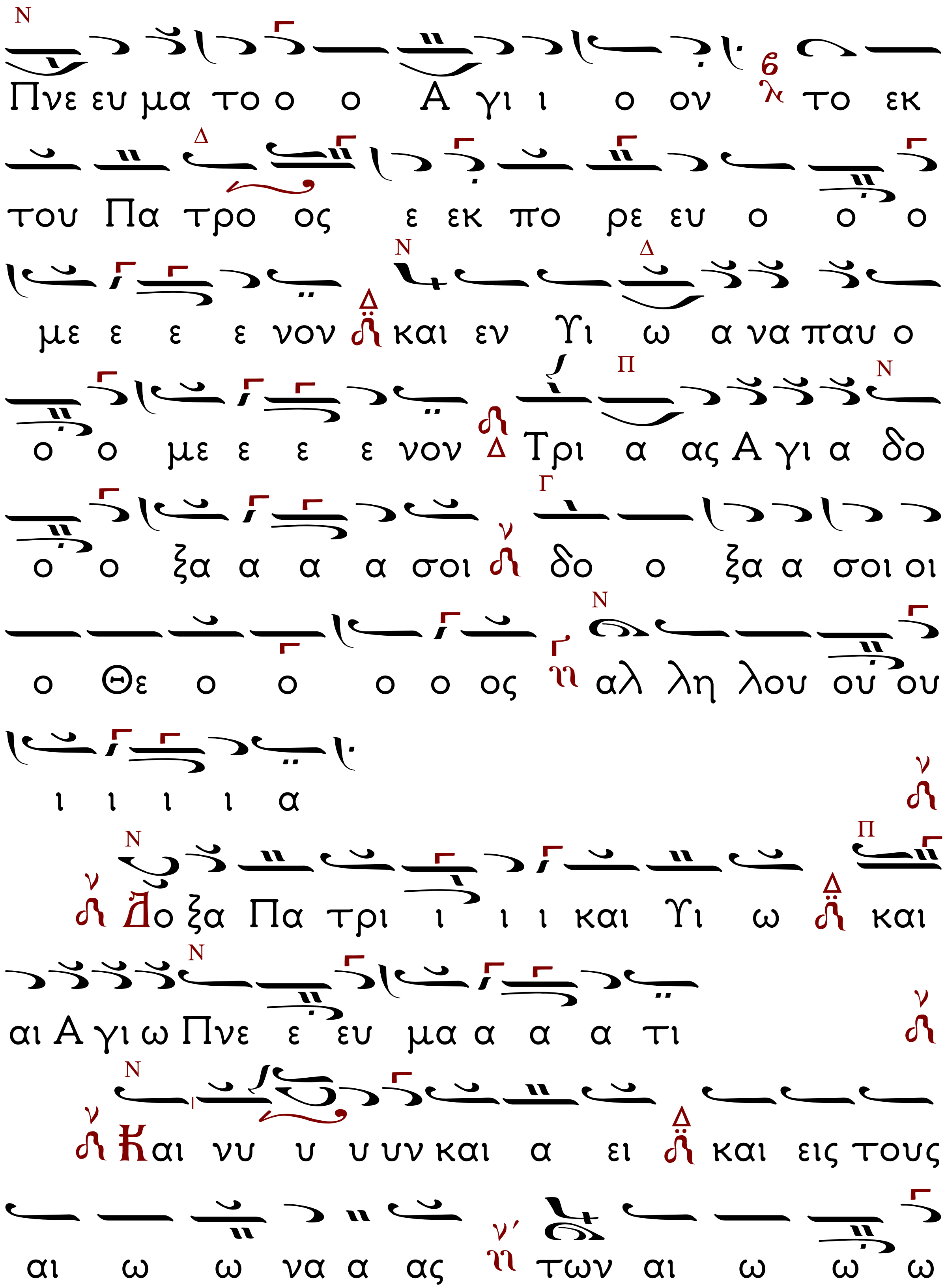
Πνε ευ μα το ο ο Α γι ι ο ον το εκ
του Πα τρο ος ε εκ πο ρε ευ ο ο ο
με ε ε ε νον και εν Υι ω α να παυ ο
ο ο με ε ε ε νον Τρι α ας Α γι α δο
ο ο ξα α α α σοι δο ο ξα α σοι οι
ο Θε ο ο ο ο ος αλ λη λου ου ου
ι ι ι ι α
Δο ξα Πα τρι ι ι ι και Υι ω και
αι Α γι ω Πνε ε ευ μα α α α τι
Και νυ υ υ υν και α ει και εις τους
αι ω ω να α ας των αι ω ω ω

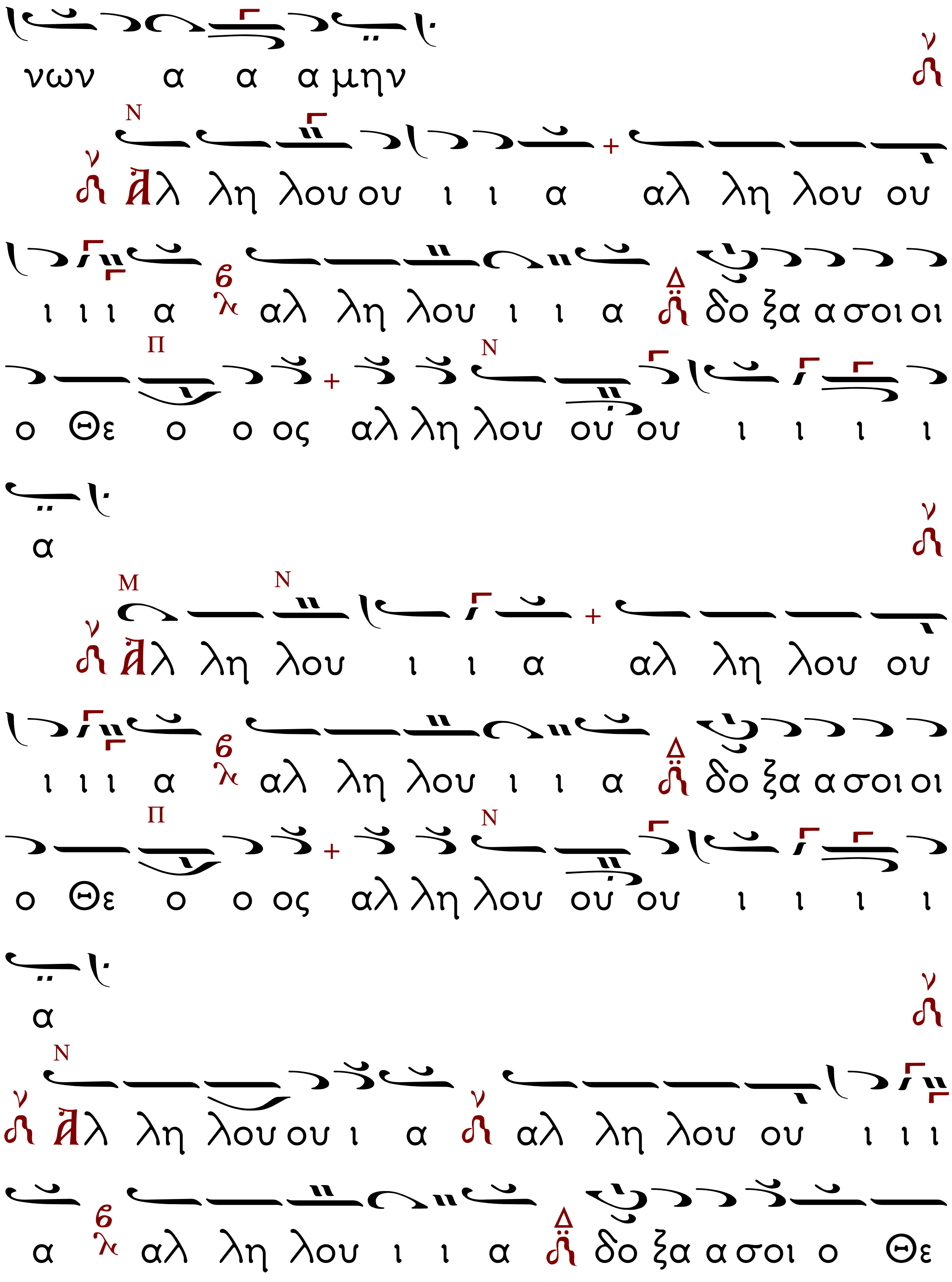
νων α α α μην
Αλ λη λου ου ι ι α αλ λη λου ου
ι ι ι α αλ λη λου ι ι α δο ξα α σοι οι
ο Θε ο ο ος αλ λη λου ου ου ι ι ι ι
α
Αλ λη λου ι ι α αλ λη λου ου
ι ι ι α αλ λη λου ι ι α δο ξα α σοι οι
ο Θε ο ο ος αλ λη λου ου ου ι ι ι ι
α
Αλ λη λου ου ι α αλ λη λου ου ι ι ι
α αλ λη λου ι ι α δο ξα α σοι ο Θε

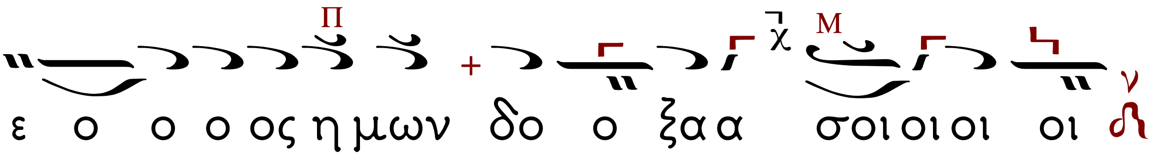
ε ο ο ο ος η μων δο ο ξα α σοι οι οι οι

ΔΙΑΚΟΝΟΣ: Ἐν εἰρήνῃ τοῦ Κυρίου δεηθῶμεν.

ΧΟΡΟΣ: **Κ**ύριε, ἐλέησον. [καὶ μετὰ ἀπὸ κάθε αἴτηση]

Ὑπὲρ τῆς ἄνωθεν εἰρήνης, καί τῆς σωτηρίας τῶν ψυχῶν ἡμῶν, τοῦ Κυρίου δεηθῶμεν.

Ὑπὲρ τῆς εἰρήνης τοῦ σύμπαντος κόσμου, εὐσταθείας τῶν ἁγίων τοῦ Θεοῦ Ἐκκλησιῶν, καί τῆς τῶν πάντων ἑνώσεως, τοῦ Κυρίου δεηθῶμεν.

Ὑπὲρ τοῦ ἁγίου οἴκου τούτου, καί τῶν μετὰ πίστεως, εὐλαβείας, καὶ φόβου Θεοῦ εἰσιόντων ἐν αὐτῷ, τοῦ Κυρίου δεηθῶμεν.

Ὑπὲρ τῶν εὐσεβῶν καὶ ὀρθοδόξων χριστιανῶν, τοῦ Κυρίου δεηθῶμεν.

Ὑπὲρ τοῦ πατρός καὶ Ἀρχιεπισκόπου ἡμῶν (……), τοῦ τιμίου πρεσβυτερίου, τῆς ἐν Χριστῷ διακονίας, παντός τοῦ Κλήρου καί τοῦ Λαοῦ, τοῦ Κυρίου δεηθῶμεν.

Ὑπὲρ τοῦ εὐσεβοῦς ἡμῶν Ἔθνους, πάσης Ἀρχῆς καὶ Ἐξουσίας ἐν αὐτῷ, τοῦ κατὰ ξηρὰν θάλασσαν καὶ ἀέρα φιλοχρίστου ἡμῶν στρατοῦ, τοῦ Κυρίου δεηθῶμεν.

Ὑπὲρ τῆς πόλεως (Μονής Κώμης) ταύτης, πάσης πόλεως καὶ χώρας καί τῶν πίστει οἰκούντων ἐν αὐταῖς, τοῦ Κυρίου δεηθῶμεν.

Ὑπὲρ εὐκρασίας ἀέρων, εὐφορίας τῶν καρπῶν τῆς γῆς καὶ καιρῶν εἰρηνικῶν, τοῦ Κυρίου δεηθῶμεν.

Ὑπὲρ πλεόντων, ὁδοιπορούντων, νοσούντων, καμνόντων, αἰχμαλώτων καί τῆς σωτηρίας αὐτῶν, τοῦ Κυρίου δεηθῶμεν.

Ὑπὲρ τοῦ ῥυσθῆναι ἡμᾶς ἀπὸ πάσης θλίψεως, ὀργῆς, κινδύνου καὶ ἀνάγκης, τοῦ Κυρίου δεηθῶμεν.

Ἀντιλαβοῦ, σῶσον, ἐλέησον καὶ διαφύλαξον ἡμᾶς, ὁ Θεός, τῇ σῇ χάριτι.

Τῆς Παναγίας, ἀχράντου, ὑπερευλογημένης, ἐνδόξου, Δεσποίνης ἡμῶν Θεοτόκου καὶ ἀειπαρθένου Μαρίας, μετὰ πάντων τῶν Ἁγίων μνημονεύσαντες, ἑαυτοὺς καὶ ἀλλήλους καὶ πᾶσαν τὴν ζωὴν ἡμῶν, Χριστῷ τῷ Θεῷ παραθώμεθα.

ΧΟΡΟΣ: Σοὶ Κύριε.

ΙΕΡΕΥΣ: Ὅτι πρέπει σοι, πᾶσα δόξα, τιμὴ καὶ προσκύνησις, τῷ Πατρὶ καὶ τῷ Υἱῷ καὶ τῷ

Ἁγίῳ Πνεύματι, νῦν καὶ ἀεὶ καὶ εἰς τοὺς αἰῶνας τῶν αἰώνων.

ΧΟΡΟΣ: Ἀμήν.

ΚΥΡΙΕ ΕΛΕΗΣΟΝ

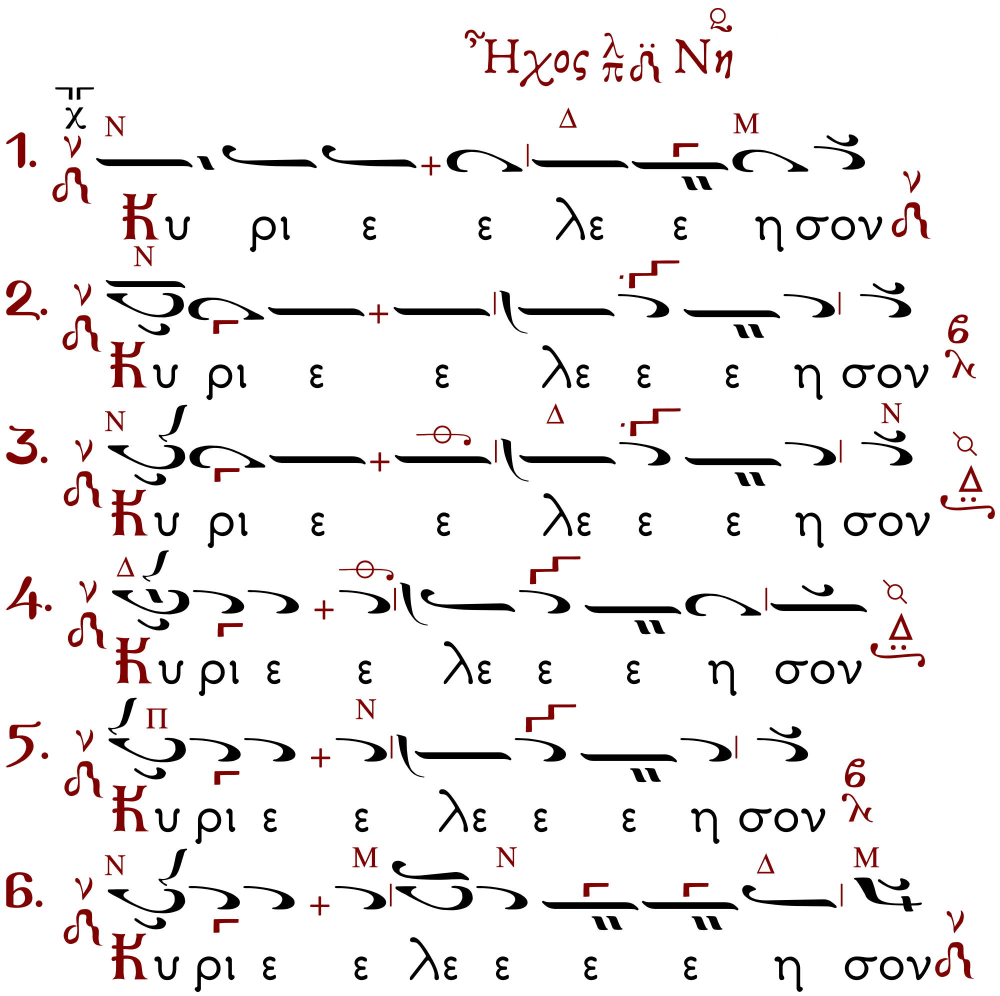

ΕΤΕΡΑ

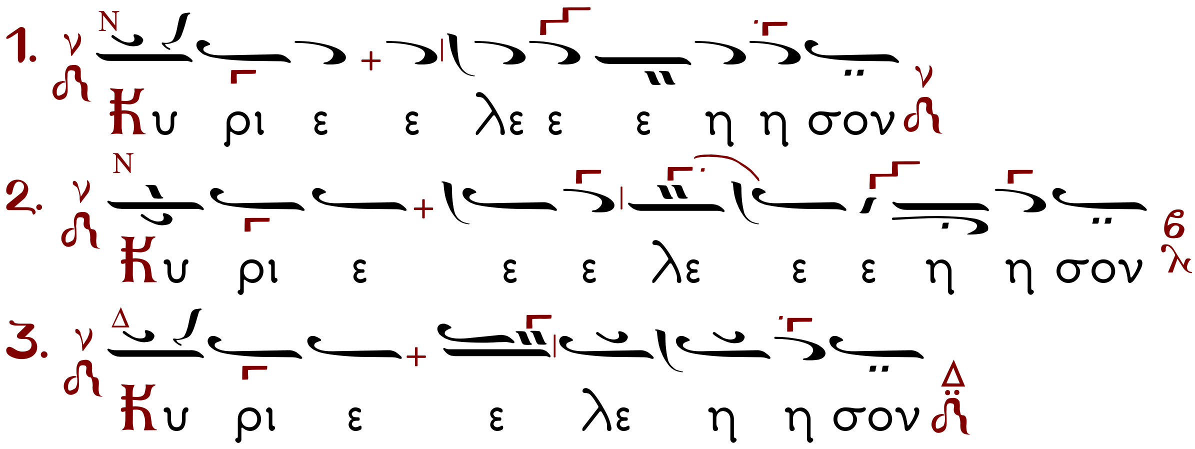

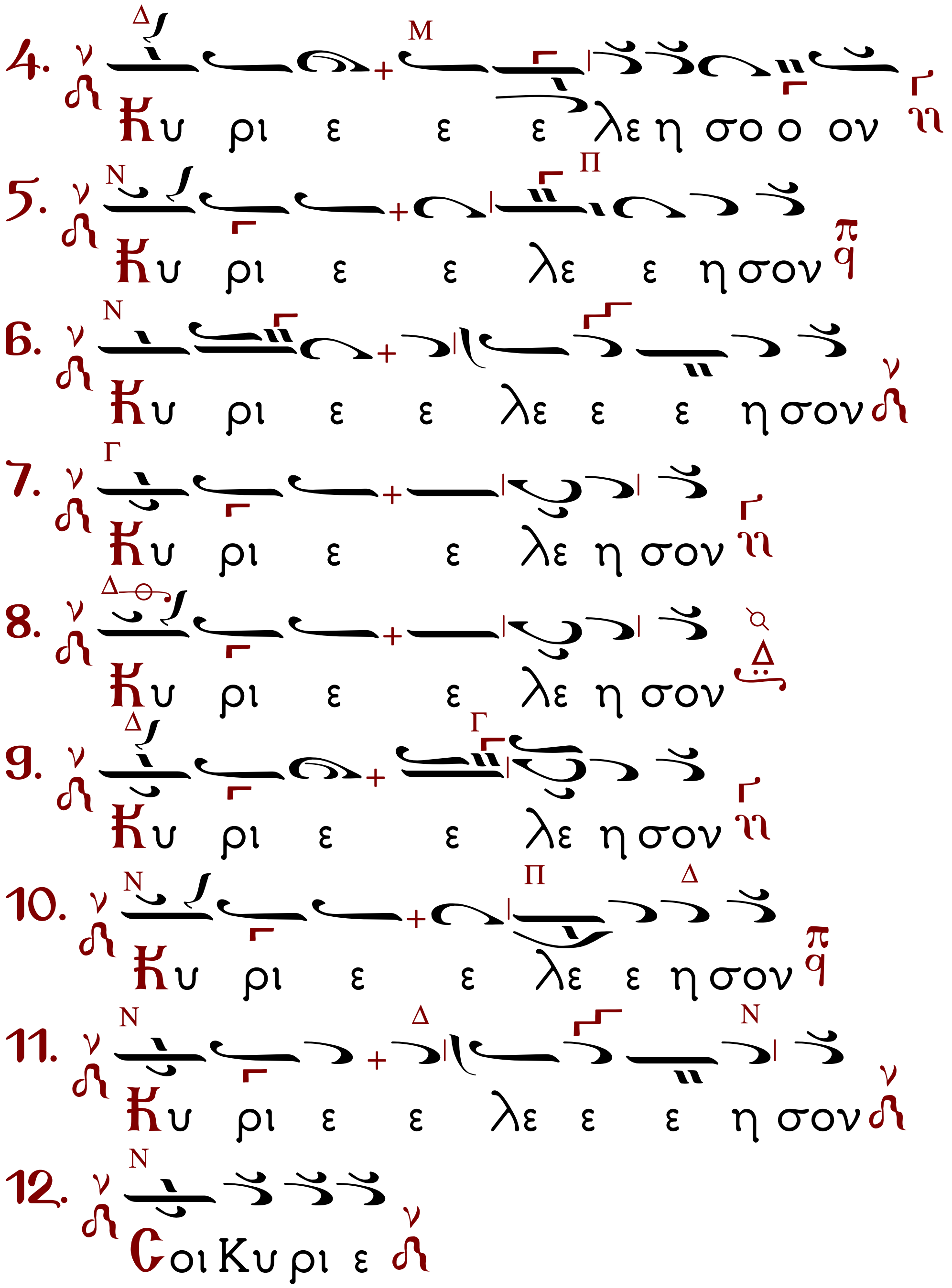
4. Κυ ρι ε ε ε λε η σο ο ον
5. Κυ ρι ε ε λε ε η σον
6. Κυ ρι ε ε λε ε ε η σον
7. Κυ ρι ε ε λε η σον
8. Κυ ρι ε ε λε η σον
9. Κυ ρι ε ε λε η σον
10. Κυ ρι ε ε λε ε η σον
11. Κυ ρι ε ε λε ε ε η σον
12. Σοι Κυ ρι ε

Εἰς δὲ τὸ «Κύριε ἐκέκραξα» ἱστῶμεν στίχους στ' καὶ ψάλλομεν τὰ ἑξῆς Προσόμοια.

Ἦχος α'. Ὢ τοῦ παραδόξου θαύματος!

Ἦχος Πα

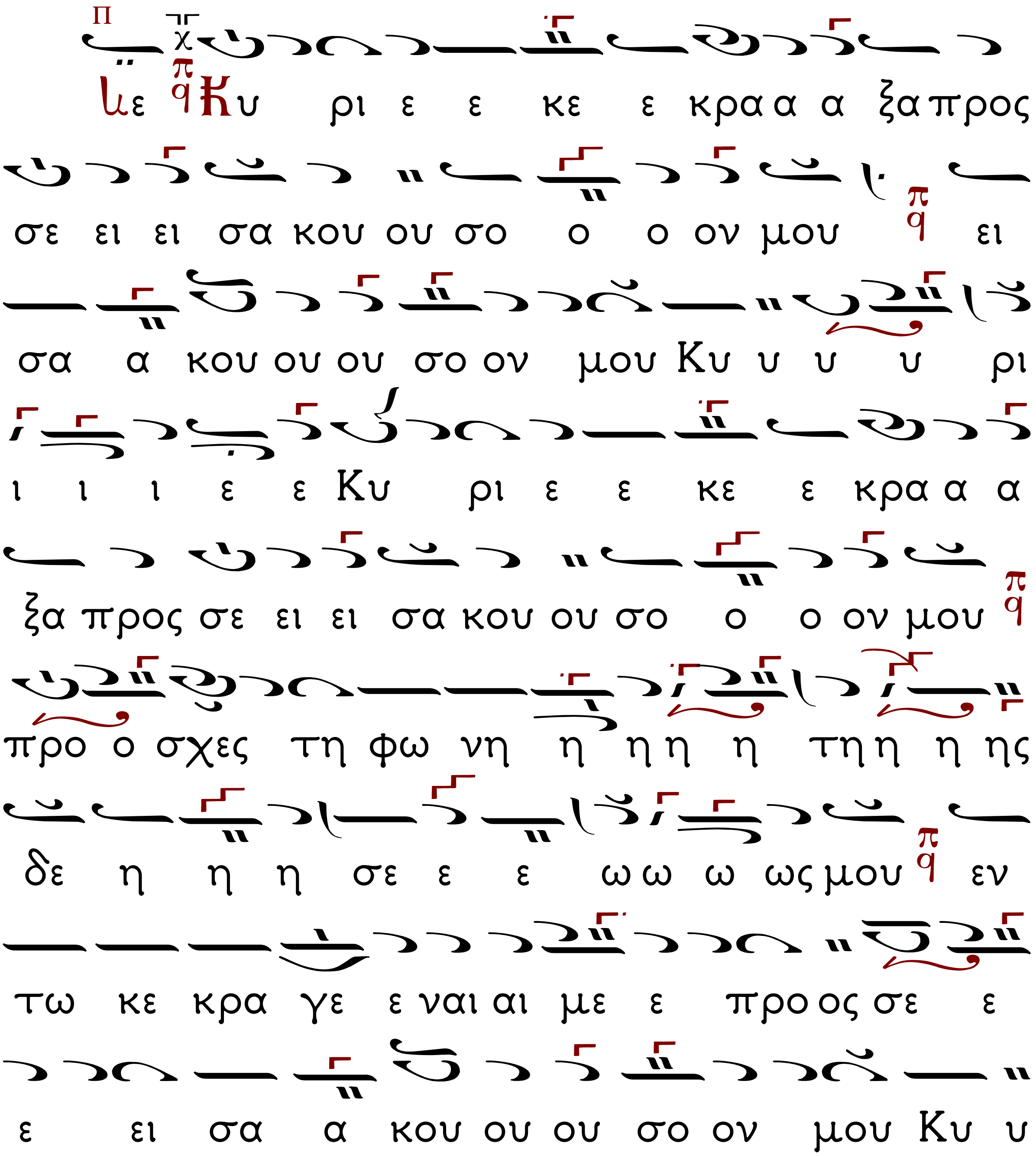

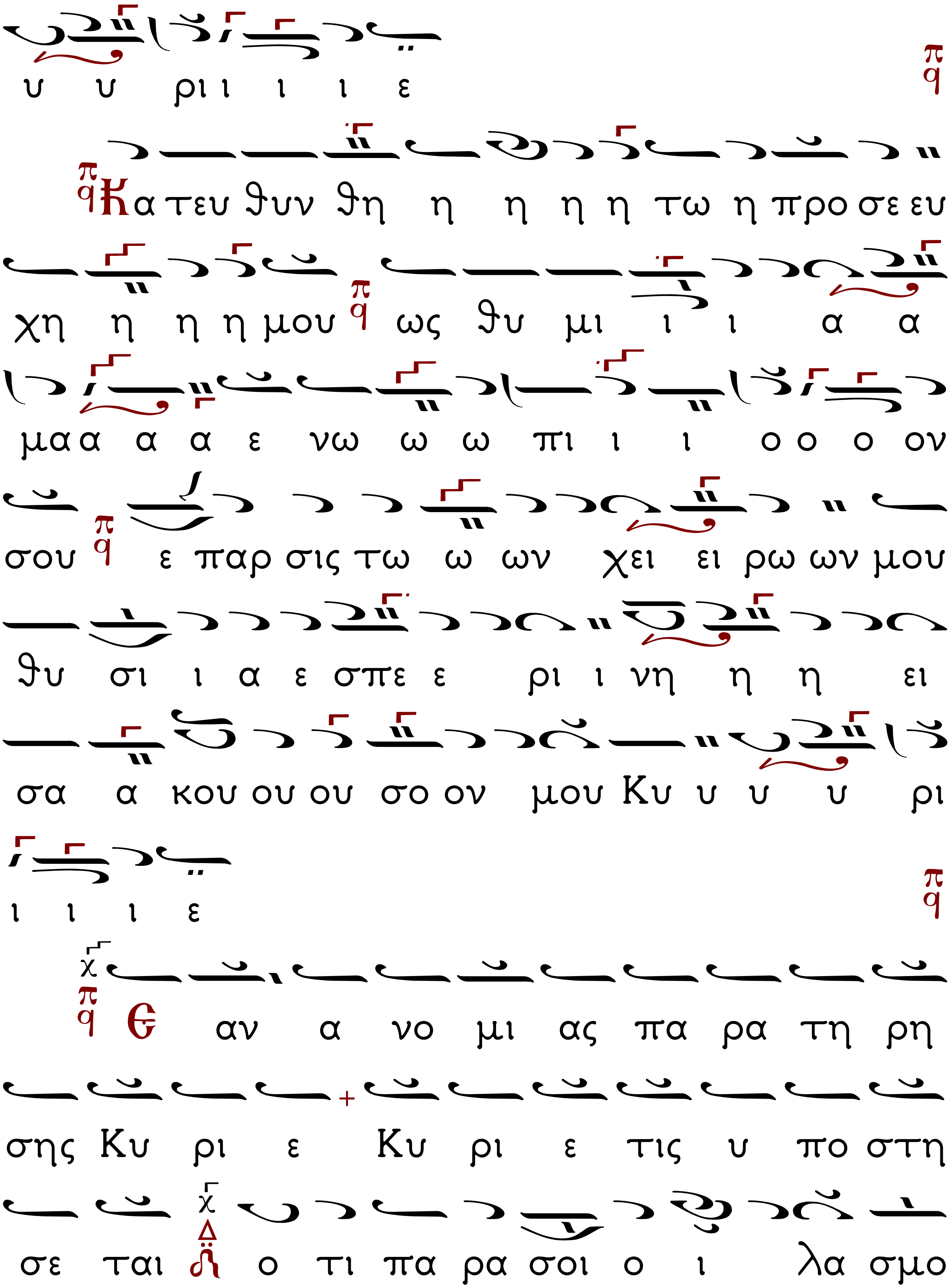
υ υ ρι ι ι ι ε
Κα τευ θυν θη η η η η τω η προ σε ευ
χη η η η μου ως θυ μι ι ι α α
μα α α α ε νω ω ω πι ι ι ο ο ο ον
σου ε παρ σις τω ω ων χει ει ρω ων μου
θυ σι ι α ε σπε ε ρι ι νη η η ει
σα α κου ου ου σο ον μου Κυ υ υ υ ρι
ι ι ι ε
Ε αν α νο μι ας πα ρα τη ρη
σης Κυ ρι ε Κυ ρι ε τις υ πο στη
σε ται ο τι πα ρα σοι ο ι λα σμο

ο ος ε εστιν

Ὢ τοῦ παραδόξου θαύματος! ἀσθενῆ καὶ μωρὰ ὁ Θεὸς ἐξέλεξεν αἰσχῦναι τὰ ἰσχυρά, ὡς Παῦλος ἔγραφε· ὡσαύτως ἐν τοῖς λεπροῖς, ὁ Νικηφόρος τὴν χάριν ἐδέξατο προθύμως βαρὺν σταυρὸν τῆς ἀσθενείας ἐπ' ὤμων ἀράμενος καὶ τῆς καρτερίας σθένος ἀφειδῶς δωρούμενος τοῖς ἐν νόσοις ποικίλοις, ὃν μολπαῖς τιμῶμεν σήμερον.

Ε νε κεν του ο νο μα τος σου υ

πε μει να σε Κυ ρι ε υ πε μει νεν

η ψυ χη μου εις τον λο γον σου ηλ πι σεν

η ψυ χη η μου ε πι τον Κυ υ υ ρι ι

ον

Βαβαὶ τῶν σῶν θαυμασίων Χριστέ! ὡς χρυσὸς καθαρὸς τῷ πυρὶ ἐλέγχεται, Ὁσίου σου ἡ ψυχὴ ἐδείχθη δόκιμος, τὴν λέπρωσιν τῆς

σαρκὸς λογισαμένου, ὡς δόσιν προνοίας σου· διόπερ ὡς πανσθενῆ κατ᾽ ἐναντίου αὐτὸν ἐστεφάνωσας, τὸν ἐπωνυμίαν νίκης ἐπαξίως φέροντα, Νικηφόρον, οὗ μνήμη παμφαῶς ἡμῖν ἀνέτειλε.

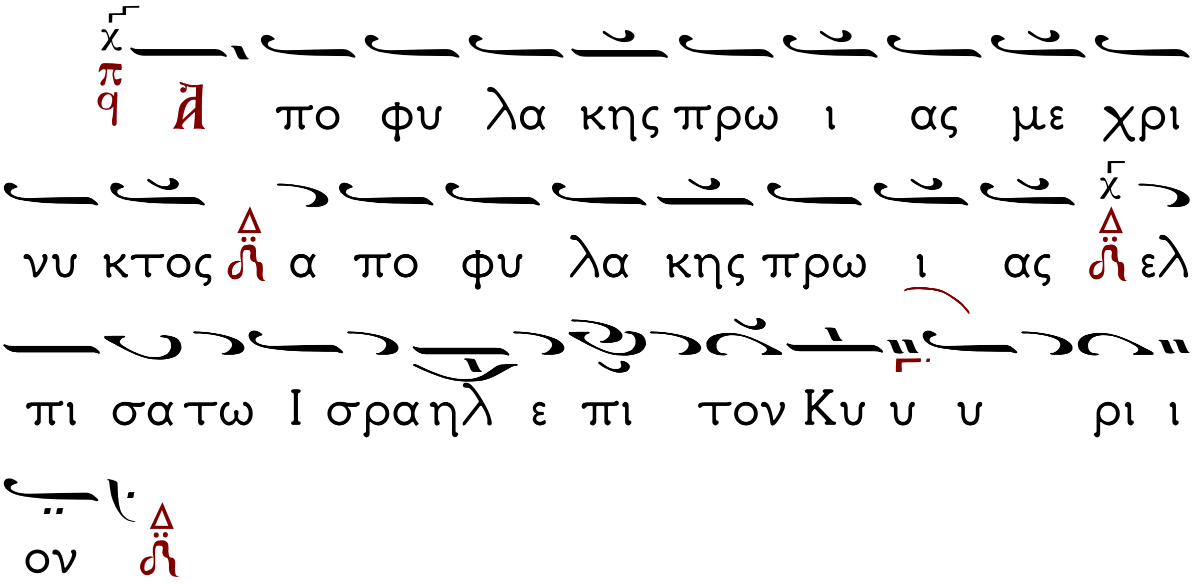

Σήμερον φαιδρῶς ἀγάλλονται τῶν πιστῶν οἱ χοροὶ τῇ φωσφόρῳ μνήμῃ σου· ἡ Χίος, ὥσπερ τροφὸς, καὶ Ἀλεξάνδρεια καυχῶνται περιχαρῶς σὺν ταῖς Ἀθήναις πλουτούσαις τῷ τάφῳ σου, ὡς πρέσβυν σε ταχινὸν πρὸς τὸν Θεὸν κεκτημέναι, πανόλβιε· ὅμως Ἑσπερία Κρήτη ἐξαιρέτως τέρπεται ὡς φιλότεκνος μήτηρ, Νικηφόρε καρτερόψυχε.

Προσόμοια ἕτερα.
Ἦχος δ΄. Ὁ ἐξ ὑψίστου κληθείς.

Ο τι πα ρα τω Κυ ρι ω το ε
λε ος και πολ λη παρ αυ τω λυ τρω σις
και αυ τος λυ τρω σε ται τον Ι σρα ηλ εκ
πα σων των α νο μι ων αυτου

Τὸν ἐπαξίως κληθέντα Νικηφόρον ὕμνοις τε καὶ ᾄσμασι πάντες τιμήσωμεν, ὅτι τὴν ῥύμην κατέβαλε τοῦ ἀρχεκάκου ἐν ἀσθενείαις ὁ καρτερόψυχος· ὅθεν τὰ οὐράνια εἴληφε τρόπαια πειραζομένοις δωρούμενος παραμυθίαν, δικαζομένοις δὲ τὴν δικαίωσιν, ἴασιν νόσων καὶ ἀντίληψιν τοῖς καλοῦσιν αὐτὸν ἐν ταῖς θλίψεσι καὶ ἀνάγκαις ποικίλαις ταῖς εὑρούσαις νῦν σφοδρῶς ἡμᾶς.

Αι νει τε τον Κυ ρι ον παν τα τα
ε θνη ε παι νε σα τε αυ το ον παν τες οι

λα οι

Φέρεις τῆς νίκης τὴν κλῆσιν ἐπαξίως, ὅτι κατετρόπωσας δράκοντος ἔπαρσιν τῇ καρτερίᾳ χρησάμενος, ὥσπερ ἀσπίδι καὶ ὡς ῥομφαίᾳ συχναῖς ἀσκήσεσι, νόσον ἡγησάμενος τὴν πολυχρόνιον οἰκονομίαν θεόπεμπτον τοῦ χαλινῶσαι κακοπαθείᾳ μέλη τοῦ σώματος· ὅθεν ἐστέφθης ὁ νικώνυμος τῷ κοτίνῳ τῆς νίκης ἐν Πνεύματι ταῖς χερσὶ τοῦ Κυρίου, ὃν δυσώπει ταῖς πρεσβείαις σου.

Ο τι ε κρα ται ω θη το ε λε ος αυ του εφ η μας και η α λη θει α του Κυ ρι ου με νει εις τον αι ω να

Τῶν Κισαμαίων Μητρόπολις ἀγάλλου, χόρευε γηθόμενον τὸ Σηρικάριον· ἐκ σῶν λαγόνων ἐβλάστησας τὸν Νικηφόρον, ὡς εὐθαλέστατον καὶ ὑψίκομον δένδρον τὸ σκιάζον

σε θείαις ἐντεύξεσι· Χίος εὐφραίνου μυρόρραντε πολλοὺς ἱδρῶτας, ἡ δεξαμένη, ὥσπερ ἀρώματα, ἄστυ κλεινὸν Ἀθηναίων δὲ τέρπου μάλα, δεχθὲν εἰς τοὺς κόλπους σου ὡς πολύτιμον λίθον Νικηφόρου θεῖον σκήνωμα.

Δόξα Ἑσπερινοῦ.

Ἦχος πλ. Α΄ Πα

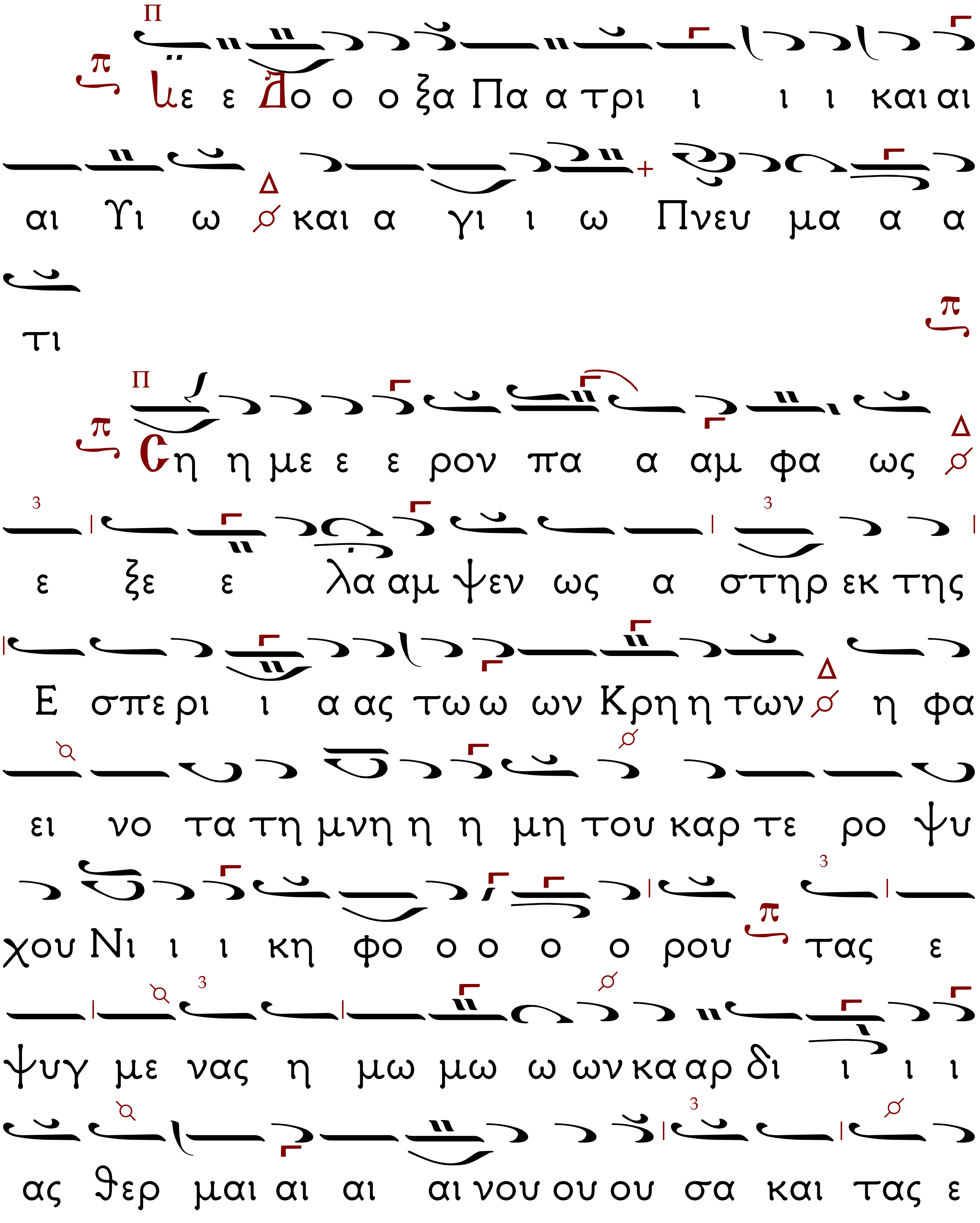

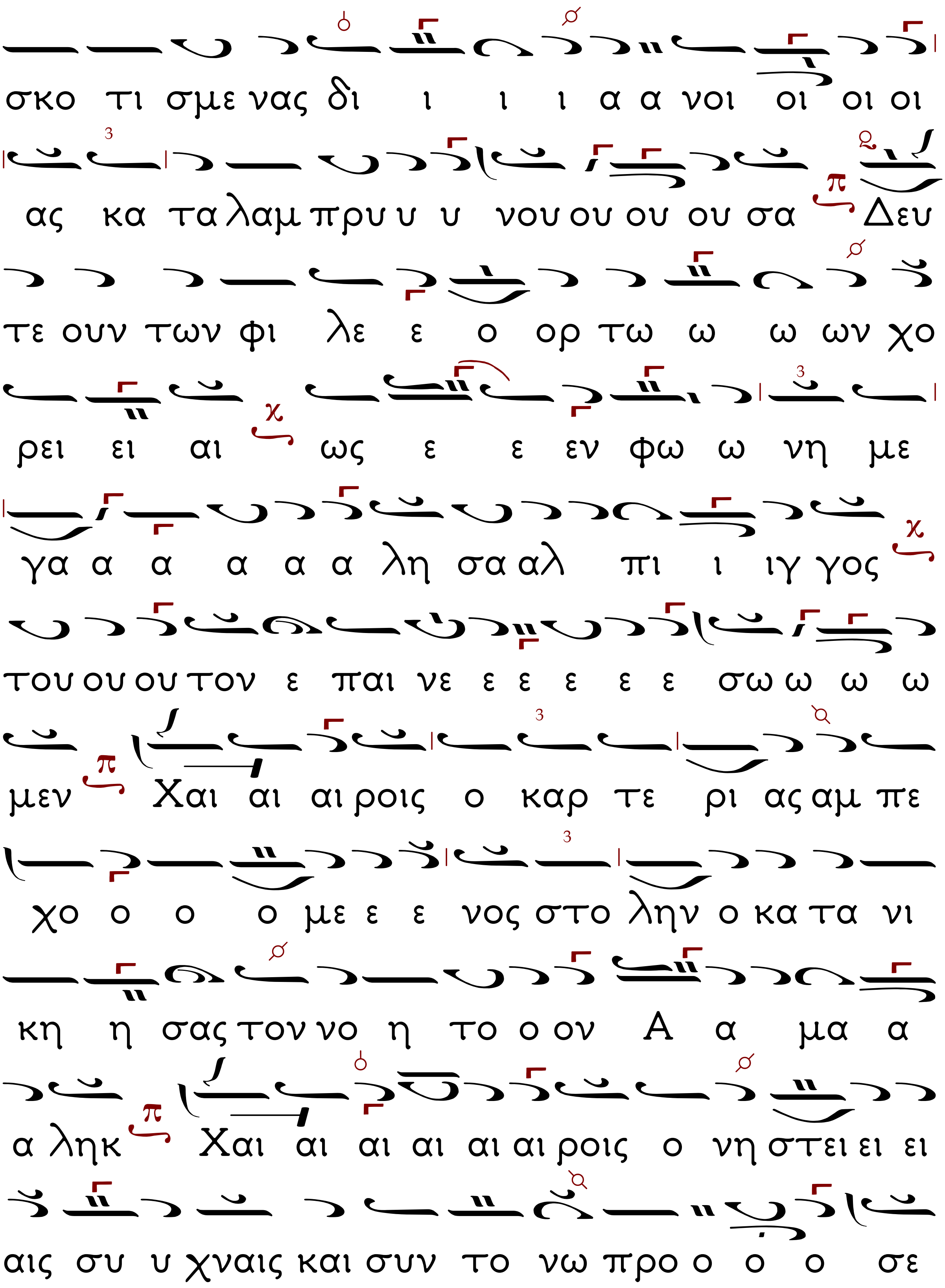
σκο τι σμε νας δι ι ι ι α α νοι οι οι οι
ας κα τα λαμ πρυ υ υ νου ου ου ου σα Δευ
τε ουν των φι λε ε ο ορ τω ω ω ων χο
ρει ει αι ως ε ε εν φω ω νη με
γα α α α α α λη σα αλ πι ι ιγ γος
του ου ου τον ε παι νε ε ε ε ε ε σω ω ω ω
μεν Χαι αι αι ροις ο καρ τε ρι ας αμ πε
χο ο ο ο με ε ε νος στο λην ο κα τα νι
κη η σας τον νο η το ο ον Α α μα α
α ληκ Χαι αι αι αι αι αι ροις ο νη στει ει ει
αις συ υ χναις και συν το νω προ ο ο ο σε

ε ε ευ χη α πο σκο ρα κι ι σας των δαι
μο ο ο ο ο νων τη η ην ο ο ορ μην
Χαι αι αι αι αι αι αι ροι οι οις ο α νυ
πο κρι τω α γα α α πη η και α νεν δοι
οι α α α α α στω ω υ πα α α α κο
ο ο ο η του αρ χε κα α α α κου ου τα
πει νω ω ω ω ω σας τη ην ο ο ο φρυν
Χαι αι ροις ο προ χε ων εκ λει ψα α νω
ω ων σου το χα ρι το ο βρυ υ υ υ το ον
μυ υ υ υ ρον εις κο πον αν τι ι ι
ι δο ο ο ο σιν και εις νο σου ουν τω ω ων

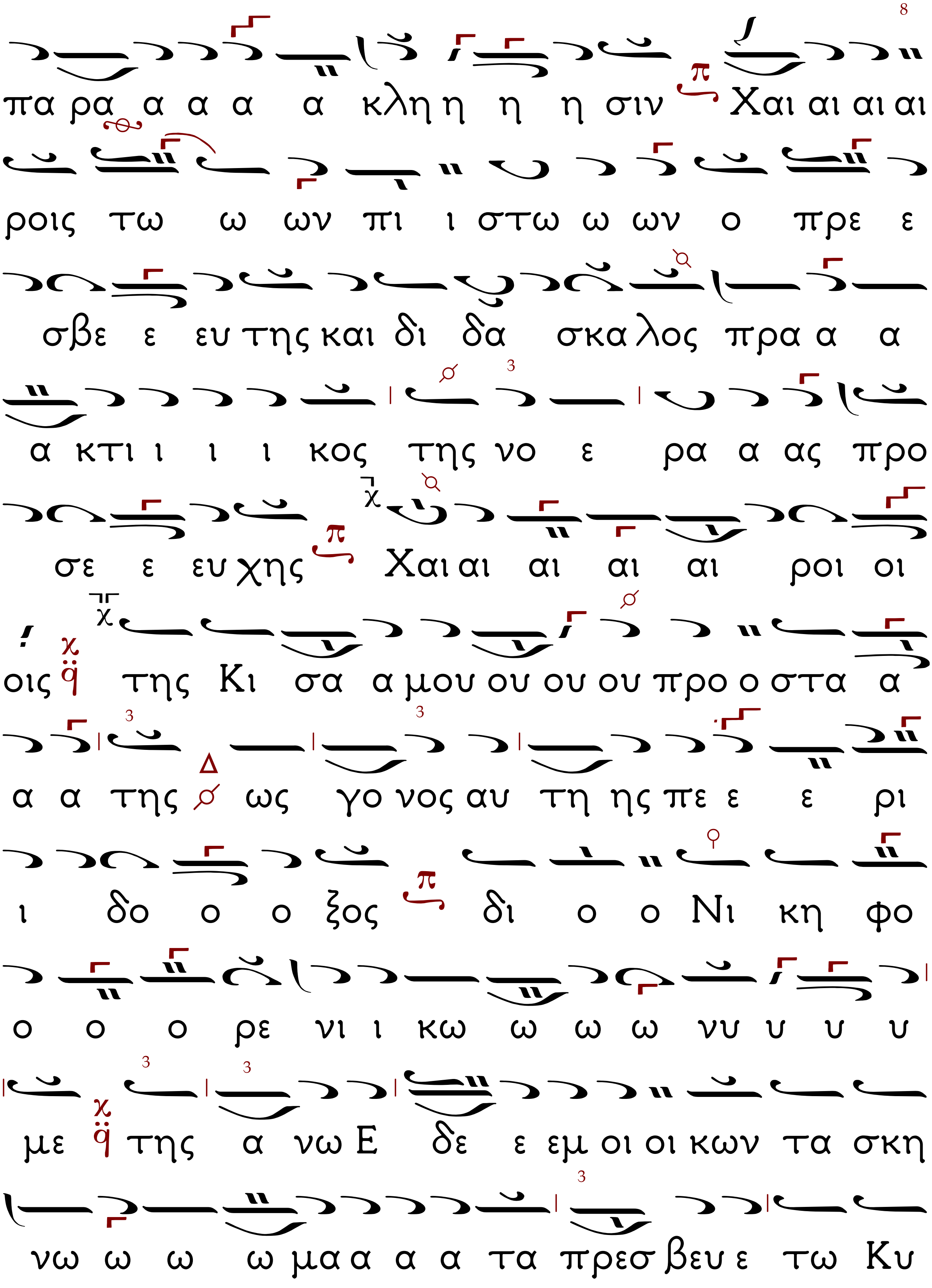
πα ρα α α α α κλη η η η σιν Χαι αι αι αι
ροις τω ω ων πι ι στω ω ων ο πρε ε
σβε ε ευ της και δι δα σκα λος πρα α α
α κτι ι ι ι κος της νο ε ρα α ας προ
σε ε ευ χης Χαι αι αι αι αι ροι οι
οις της Κι σα α μου ου ου ου προ ο στα α
α α της ως γο νος αυ τη ης πε ε ε ρι
ι δο ο ο ξος δι ο ο Νι κη φο
ο ο ο ρε νι ι κω ω ω ω νυ υ υ υ
με της α νω Ε δε ε εμ οι οι κων τα σκη
νω ω ω ω μα α α α τα πρεσ βευ ε τω Κυ

ρι ι ω δω ρη θη ναι πνευ ε ευ μα α κα α αρ

τε ε ρον τοις πι στως εκ τε λου ου σι την α

ξι ε ε ρα α στον μνη η η μη η η ην

σου

Καὶ νῦν. Προεόρτιον.
Ἦχος ὁ αὐτός.

π Και αι νυ υ υν και α α ει και εις τους αι
αι ω ω ω νας των αι ω ω νων α α α α
μην π

π Ερ χε ε ται προς Ι ορ δα α α α νην
Χρι στος η η α λη η η η θει ει ει ει
α του βα πτι σθη ναι αι υ υ πο Ι ι ω
α α α αν νου π και φη σι προς α αυ τον ε
γω χρει αν ε χω υ πο σου βα α α πτι ι σθη
η η ναι και Συ υ υ ε ερ χη προ ο
ος με π ου τολ μω ο ο χο ο ορ τος προσ

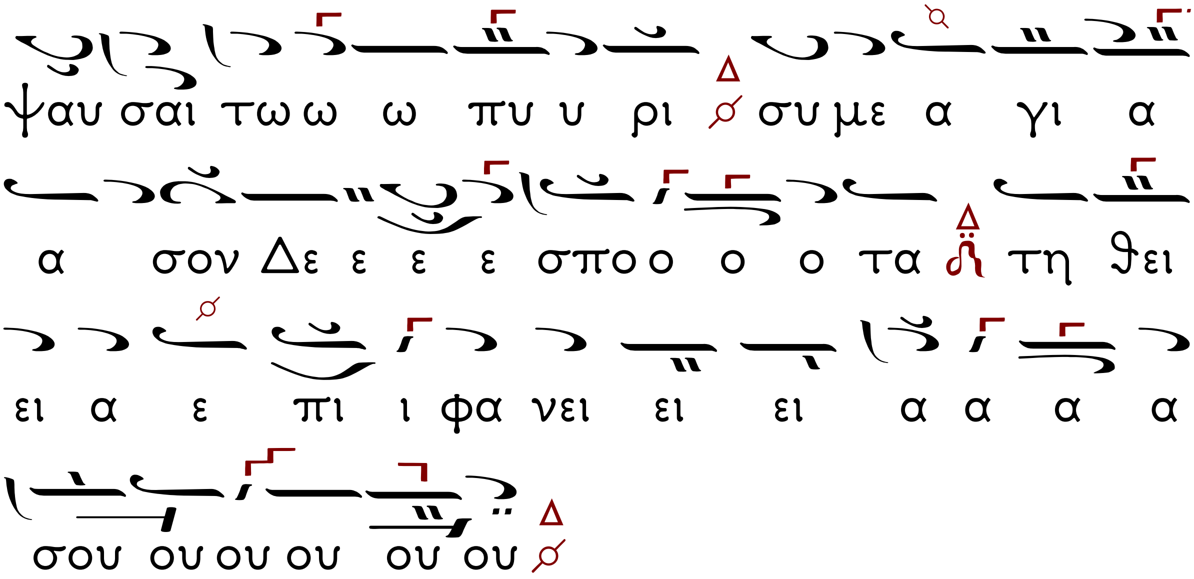
ψαυ σαι τω ω ω πυ υ ρι σου με α γι α
α σον Δε ε ε ε σπο ο ο ο τα τη θει
ει α ε πι ι φα νει ει ει α α α α
σου ου ου ου ου ου

Εἴσοδος, Φῶς ἱλαρόν

Ἦχος Δι

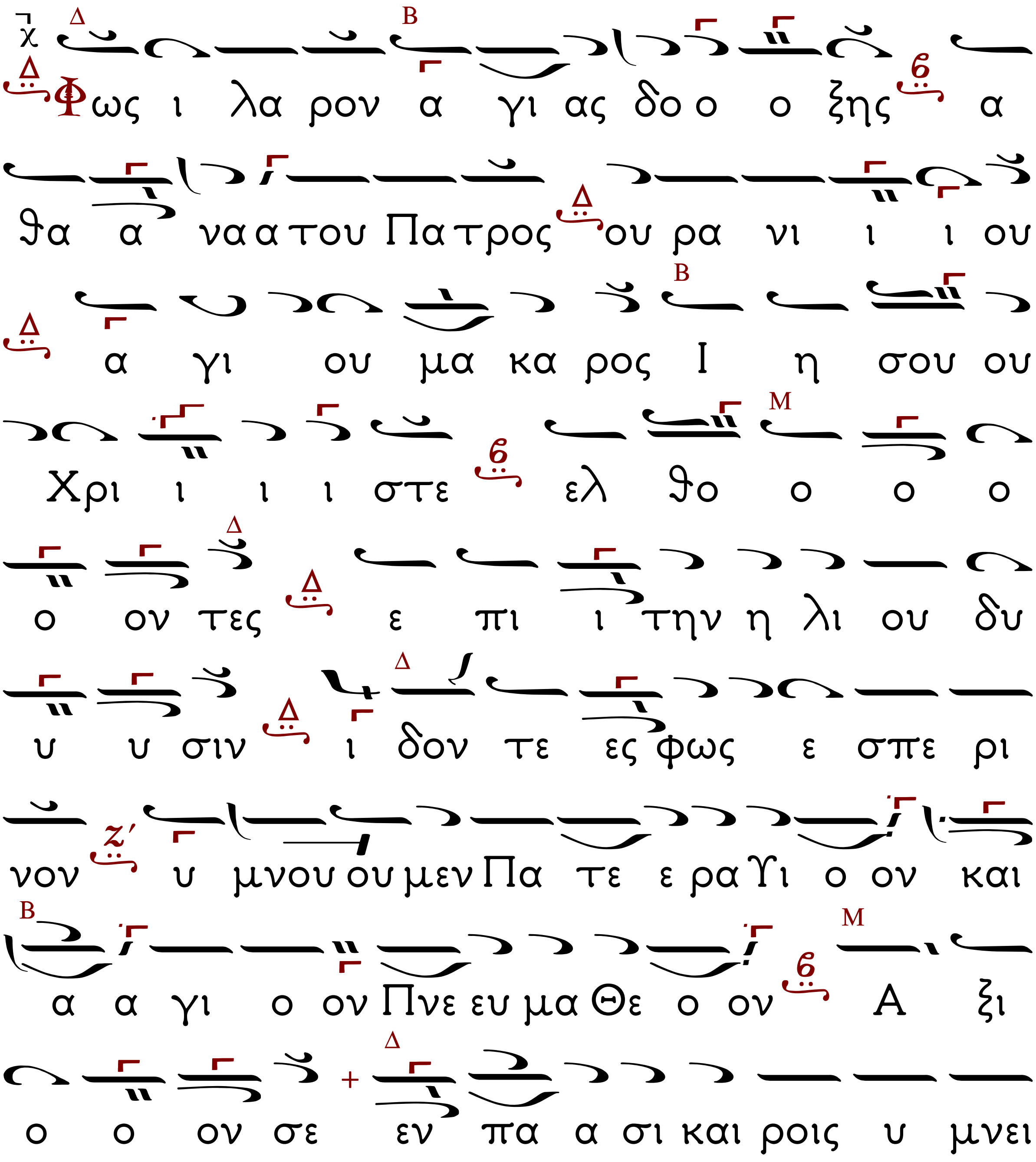

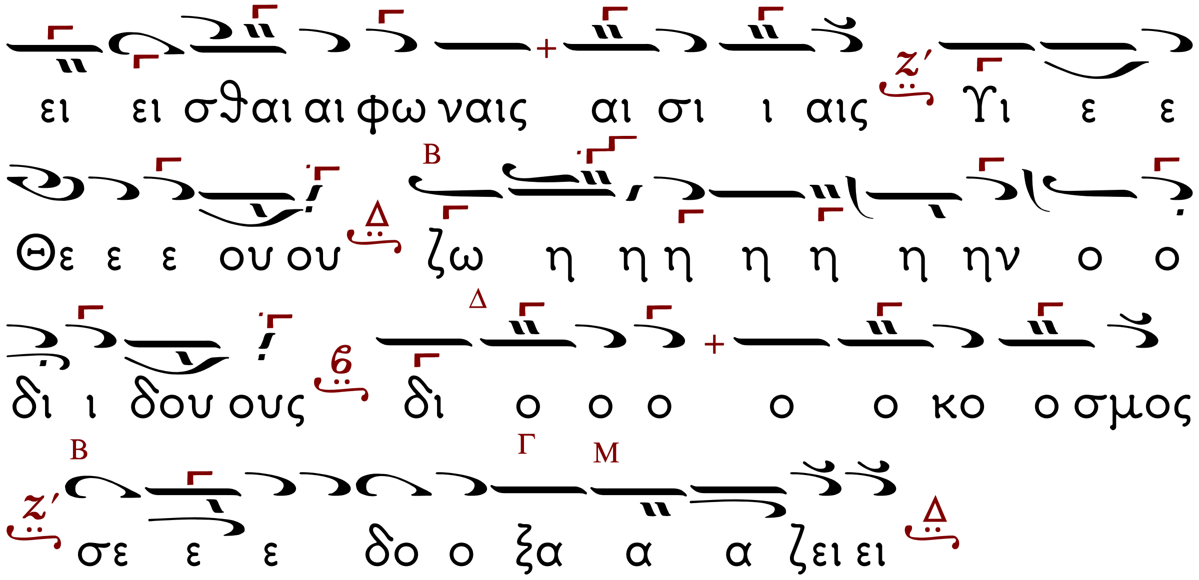

ΤΑ ΠΡΟΚΕΙΜΕΝΑ ΚΑΤΑ ΤΟΝ ΚΑΘΟΡΙΣΜΕΝΟΝ ΗΧΟΝ

Προκείμενον
Τῇ Κυριακῇ ἑσπέρας

Ἦχος πλ. α΄ Νη

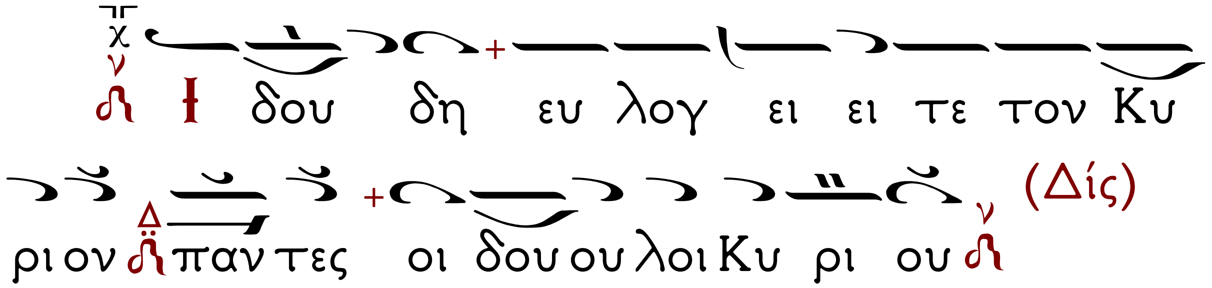

Στίχ. Οἱ ἑστῶτες ἐν οἴκῳ Κυρίου, ἐν αὐλαῖς οἴκου Θεοῦ ἡμῶν.

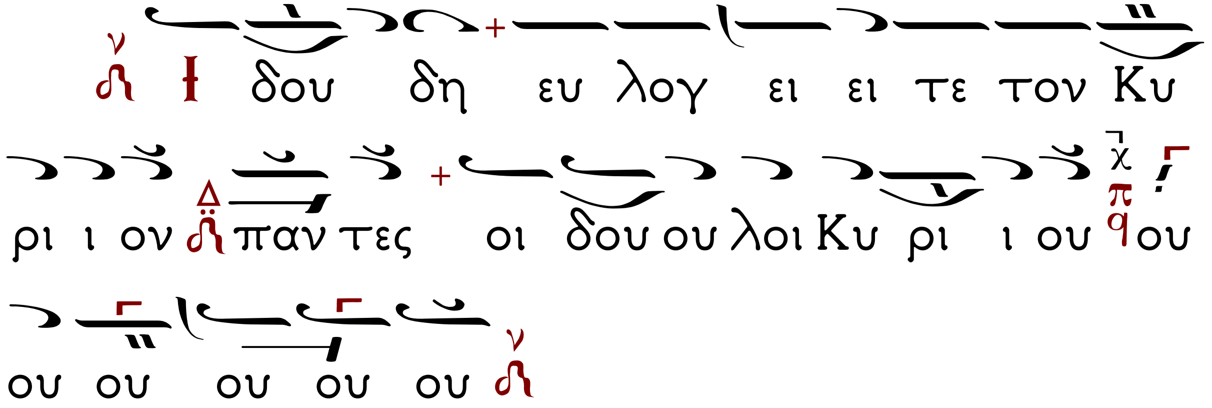

Προκείμενον
Τῇ Δευτέρᾳ ἑσπέρας
Ἦχος δ΄

Ἦχος Δι

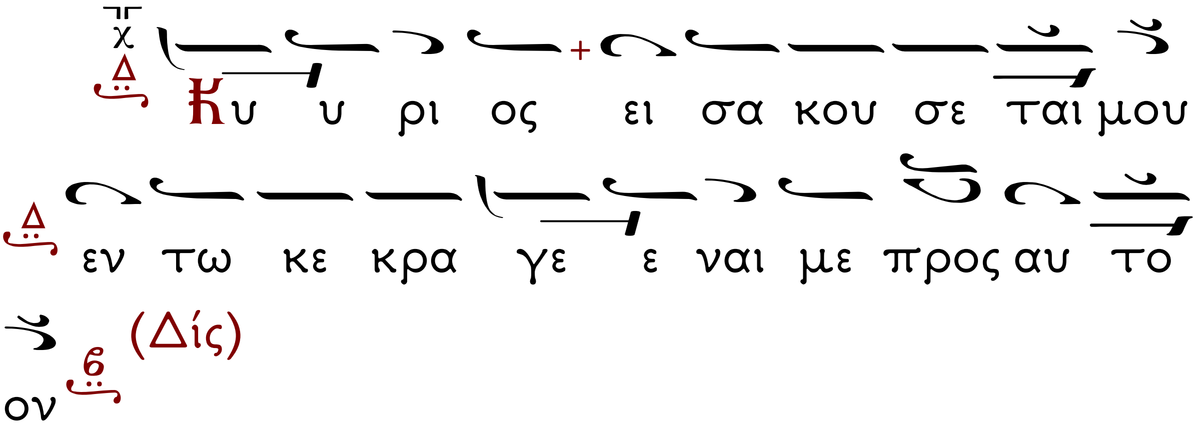

Στίχ. Ἐν τῷ ἐπικαλεῖσθαί με εἰσήκουσάς μου, ὁ Θεός τῆς δικαιοσύνης μου.

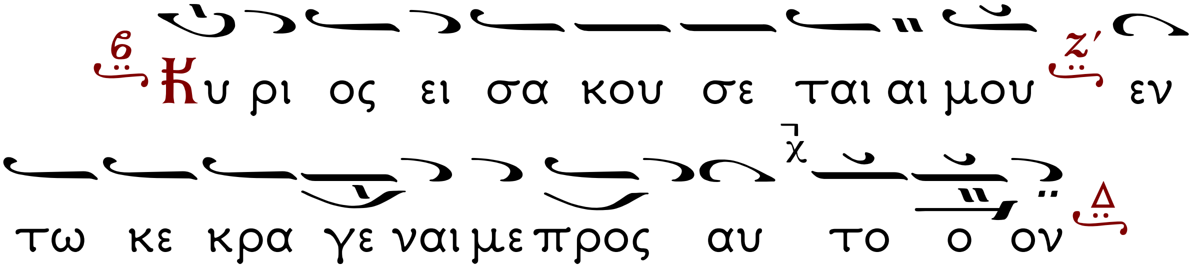

Προκείμενον
Τῇ Τρίτῃ ἑσπέρας
Ἦχος Δι

Το ε λε ος σου Κυ ρι ε κα τα δι ω ω ξει με πα σας τας η με ρας της ζω η ης μου (Δὶς)

Στίχ. **Κ**ύριος ποιμαίνει με καὶ οὐδέν με ὑστερήσει· εἰς τόπον χλόης ἐκεῖ με κατεσκήνωσεν.

Τὸ τρίτον: Το ε λε ος σου Κυ ρι ε κα τα δι ω ξει με πα σας τας η με ρας της ζω η ης μου ου ου ου

Τῇ Τετάρτῃ ἑσπέρας

Προκείμενον

Ἦχος πλ. α΄ Κε

Ο Θε ος εν τω ο νο μα τι σου σω σον με και εν τη δυ να μει σου κρι νει ει ει εις με (Δίς)

Στίχ. Ὁ Θεός εἰσάκουσον τῆς προσευχῆς μου, ἐνώτισαι τά ρήματα τοῦ στόματός μου.

Τὸ τρίτον. Ο Θε ος εν τω ο νο μα τι σου σω σον με και εν τη δυ να μει σου κρι νει ει εις με ε ε

Τῇ Πέμπτῃ ἑσπέρας.

Ἦχος λ̣π Βου

Η βο η θει α α μου πα ρα Κυ ρι ου του ποι η σαν τος τον ου ρα νο ον και την γην (Δίς)

Στίχ. **Ἦ**ρα τούς ὀφθαλμούς μου εἰς τά ὄρη, ὅθεν ἥξει ἡ βοήθειά μου.

Τὸ τρίτον.

Η βο η θει α α μου πα ρα Κυ ρι ου του ποι η σαν τος τον ου ρα νο ον και την γη η ην

ΕΣΠΕΡΙΝΟΣ Δ΄ ΙΑΝΟΥΑΡΙΟΥ ΟΣΙΟΥ ΝΙΚΗΦΟΡΟΥ ΤΟΥ ΛΕΠΡΟΥ

Ἑσπέρας Προκείμενον.

Τῇ Παρασκευῇ Ἑσπέρας

Ἦχος Βαρύς

Ο Θε ος αν τι λη πτωρ μου ει Δι το ε λε ο ος σου προ φθα α σει με (Δίς)

Στίχ. Ἐξελοῦ με ἐκ τῶν ἐχθρῶν μου, ὁ Θεός, καί ἐκ τῶν ἐπανισταμένων ἐπ΄ ἐμέ λύτρωσαί με.

Τὸ τρίτον. Ο Θε ος αν τι λη η πτωρ μου ει ει Δι το ε λε ο ος σου προ φθα α σει με ε ε

Εἶτα τὰ Ἀναγνώσματα.

Σοφίας Σολομῶντος τὸ Ἀνάγνωσμα.

(Κεφ. 3, 1-9)

Δικαίων ψυχαὶ ἐν χειρὶ Θεοῦ, καὶ οὐ μὴ ἅψηται αὐτῶν βάσανος. Ἔδοξαν ἐν ὀφθαλμοῖς ἀφρόνων τεθνάναι, καὶ ἐλογίσθη κάκωσις ἡ ἔξοδος αὐτῶν, καὶ ἡ ἀφ᾽ ἡμῶν πορεία σύντριμμα· οἱ δὲ εἰσιν ἐν εἰρήνῃ. Καὶ γὰρ ἐν ὄψει ἀνθρώπων ἐὰν κολασθῶσιν, ἡ ἐλπὶς αὐτῶν ἀθανασίας πλήρης. Καὶ ὀλίγα παιδευθέντες, μεγάλα εὐεργετηθήσονται. Ὅτι ὁ Θεὸς ἐπείρασεν αὐτούς, καὶ εὗρεν αὐτοὺς ἀξίους ἑαυτοῦ. Ὡς χρυσὸν ἐν χωνευτηρίῳ ἐδοκίμασεν αὐτούς, καὶ ὡς ὁλοκάρπωμα θυσίας προσεδέξατο αὐτούς. Καὶ ἐν καιρῷ ἐπισκοπῆς αὐτῶν ἀναλάμψουσι, καὶ ὡς σπινθῆρες ἐν καλάμῃ διαδραμοῦνται. Κρινοῦσιν ἔθνη, καὶ κρατήσουσι λαῶν, καὶ βασιλεύσει αὐτῶν Κύριος εἰς τούς αἰῶνας. Οἱ πεποιθότες ἐπ᾽ αὐτῷ, συνήσουσιν ἀλήθειαν, καὶ οἱ πιστοὶ ἐν ἀγάπῃ προσμενοῦσιν αὐτῷ, ὅτι χάρις καὶ ἔλεος ἐν τοῖς ὁσίοις αὐτοῦ, καὶ ἐπισκοπὴ ἐν τοῖς ἐκλεκτοῖς αὐτοῦ.

Σοφίας Σολομῶντος τὸ Ἀνάγνωσμα.
(Κεφ. 5, 15-23 & 6, 1-3)

Δίκαιοι εἰς τὸν αἰῶνα ζῶσι, καὶ ἐν Κυρίῳ ὁ μισθὸς αὐτῶν, καὶ ἡ φροντὶς αὐτῶν παρὰ Ὑψίστῳ. Διὰ τοῦτο λήψονται τὸ βασίλειον τῆς εὐπρεπείας, καὶ τὸ διάδημα τοῦ κάλλους ἐκ χειρὸς Κυρίου· ὅτι τῇ δεξιᾷ αὐτοῦ σκεπάσει αὐτούς, καὶ τῷ βραχίονι ὑπερασπιεῖ αὐτῶν. Λήψεται πανοπλίαν, τὸν ζῆλον αὐτοῦ, καὶ ὁπλοποιήσει τὴν κτίσιν εἰς ἄμυναν ἐχθρῶν. Ἐνδύσεται θώρακα δικαιοσύνην, καὶ περιθήσεται κόρυθα, κρίσιν ἀνυπόκριτον. Λήψεται ἀσπίδα ἀκαταμάχητον, ὁσιότητα, ὀξυνεῖ δὲ ἀπότομον ὀργὴν εἰς ῥομφαίαν, συνεκπολεμήσει αὐτῷ ὁ κόσμος ἐπὶ τοὺς παράφρονας. Πορεύσονται εὔστοχοι βολίδες ἀστραπῶν, καὶ ὡς ἀπὸ εὐκύκλου τόξου, τῶν νεφῶν, ἐπὶ σκοπὸν ἁλοῦνται, καὶ ἐκ πετροβόλου θυμοῦ πλήρεις ῥιφήσονται χάλαζαι. Ἀγανακτήσει κατ᾽ αὐτῶν ὕδωρ θαλάσσης, ποταμοὶ δὲ συγκλύσουσιν ἀποτόμως, ἀντιστήσεται αὐτοῖς πνεῦμα δυνάμεως, καὶ ὡς λαῖλαψ ἐκλικμήσει αὐτούς. Καὶ ἐρημώσει πᾶσαν τὴν γῆν ἀνομία, καὶ ἡ κακοπραγία

περιτρέψει θρόνους δυναστῶν. Ἀκούσατε οὖν, Βασιλεῖς, καὶ σύνετε, μάθετε δικασταί περάτων γῆς, ἐνωτίσασθε, οἱ κρατοῦντες πλήθους, καὶ γεγαυρωμένοι ἐπὶ ὄχλοις Ἐθνῶν. Ὅτι ἐδόθη παρὰ Κυρίου ἡ κράτησις ὑμῖν, καὶ ἡ δυναστεία παρὰ Ὑψίστου.

Σοφίας Σολομῶντος τὸ Ἀνάγνωσμα.
(Κεφ. 4, 7-15)

Δίκαιος ἐὰν φθάσῃ τελευτῆσαι, ἐν ἀναπαύσει ἔσται. Γῆρας γὰρ τίμιον, οὐ τὸ πολυχρόνιον, οὐδὲ ἀριθμῷ ἐτῶν μεμέτρηται. Πολιὰ δὲ ἐστι φρόνησις ἀνθρώποις· καὶ ἡλικία γήρως, βίος ἀκηλίδωτος. Εὐάρεστος Θεῷ γενόμενος ἠγαπήθη, καὶ μεταξὺ ἁμαρτωλῶν μετετέθη. Ἡρπάγη, μὴ κακία ἀλλάξῃ σύνεσιν αὐτοῦ, ἢ δόλος ἀπατήσῃ ψυχήν αὐτοῦ. Βασκανία γὰρ φαυλότητος ἀμαυροῖ τὰ καλά, καὶ ῥεμβασμὸς ἐπιθυμίας μεταλλεύει νοῦν ἄκακον. Τελειωθεὶς ἐν ὀλίγῳ, ἐπλήρωσε χρόνους μακρούς· ἀρεστὴ γάρ ἦν Κυρίῳ ἡ ψυχὴ αὐτοῦ, διὰ τοῦτο ἔσπευσεν ἐκ μέσου πονηρίας. Οἱ δὲ λαοὶ ἰδόντες, καὶ μὴ νοήσαντες, μηδὲ θέντες ἐπὶ διανοίᾳ τὸ τοιοῦτον· ὅτι χάρις καὶ ἔλεος ἐν τοῖς ὁσίοις αὐτοῦ, καὶ ἐπισκοπὴ ἐν τοῖς ἐκλεκτοῖς αὐτοῦ.

Εἴπωμεν πάντες ἐξ ὅλης της ψυχῆς καὶ ἐξ ὅλης τῆς διανοίας ἡμῶν εἴπωμεν.

Κύριε ἐλέησον (ἅπαξ).

Κύριε παντοκράτορ ὁ Θεός τῶν πατέρων ἡμῶν, δεόμεθά Σου, ἐπάκουσον καὶ ἐλέησον.

Κύριε ἐλέησον (ἅπαξ).

Ἐλέησον ἡμᾶς ὁ Θεὸς κατὰ τὸ μέγα ἔλεός Σου, δεόμεθά Σου, ἐπάκουσον καὶ ἐλέησον.

Κύριε ἐλέησον (ἐκ τρίτου).

Ἔτι δεόμεθα ὑπέρ τοῦ Ἀρχιεπισκόπου ἡμῶν (δεῖνος).

Κύριε ἐλέησον (ἐκ τρίτου).

Ἔτι δεόμεθα ὑπέρ τῶν ἀδελφῶν ἡμῶν, τῶν ἱερέων, ἱερομονάχων, ἱεροδιακόνων καὶ μοναχῶν , καὶ πάσης τῆς ἐν Χριστῷ ἡμῶν ἀδελφότητος.

Κύριε ἐλέησον (ἐκ τρίτου).

Ἔτι δεόμεθα ὑπὲρ ἐλέους, ζωῆς, εἰρήνης, ὑγείας, σωτηρίας, ἐπισκέψεως, συγχωρήσεως καὶ ἀφέσεως τῶν ἁμαρτιῶν τῶν δούλων του Θεοῦ, πάντων τῶν εὐσεβῶν καὶ ὀρθοδόξων χριστιανῶν, τῶν κατοικούντων καὶ παρεπιδημούντων ἐν τῇ (κώμῃ, πόλει) ταύτῃ, τῶν ἐνοριτῶν, ἐπιτρόπων, συνδρομητῶν καὶ ἀφιερωτῶν τοῦ ἁγίου ναοῦ τούτου.

Κύριε ἐλέησον (ἐκ τρίτου)

Ἔτι δεόμεθα ὑπέρ τῶν μακαρίων καὶ ἀοιδίμων κτιτόρων τῆς ἁγίας Ἐκκλησίας ταύτης, καὶ ὑπὲρ πάντων τῶν προαναπαυσαμένων πατέρων καὶ ἀδελφῶν ἡμῶν, τῶν ἐνθάδε εὐσεβῶς, κειμένων, καὶ ἁπανταχοῦ ὀρθοδόξων.

Κύριε ἐλέησον (ἐκ τρίτου)

Ἔτι δεόμεθα ὑπέρ τῶν καρποφορούντων καὶ καλλιεργούντων ἐν τῷ ἁγίῳ καὶ πανσέπτῳ ναῷ τούτῳ, κοπιώντων, ψαλλόντων καὶ ὑπὲρ τοῦ περιεστῶτος λαοῦ, τοῦ ἀπεκδεχομένου τὸ παρὰ Σοῦ μέγα καὶ πλούσιον ἔλεος.

Κύριε ἐλέησον (ἅπαξ)

Ὅτι ἐλεήμων καὶ φιλάνθρωπος Θεὸς ὑπάρχεις, καὶ σοὶ τὴν δόξαν ἀναπέμπομεν , τῷ Πατρὶ καὶ τῷ Υἱῷ καὶ τῷ Ἁγίῳ Πνεύματι, νῦν καὶ ἀεὶ καὶ εἰς τοὺς αἰῶνας τῶν αἰώνων.

Ὁ Προεστὼς ἢ ὁ Ἀναγνώστης:

Ἀμήν. Καταξίωσον, Κύριε, ἐν τῇ ἑσπέρᾳ ταύτῃ, ἀναμαρτήτους φυλαχθῆναι ἡμᾶς. Εὐλογητὸς εἶ, Κύριε, ὁ Θεὸς τῶν Πατέρων ἡμῶν, καὶ αἰνετὸν καὶ δεδοξασμένον τὸ ὄνομά σου εἰς τοὺς αἰῶνας. Ἀμήν. Γένοιτο, Κύριε, τὸ ἔλεός

σου ἐφ΄ ἡμᾶς, καθάπερ ἠλπίσαμεν ἐπὶ σέ. Εὐλογητὸς εἶ, Κύριε. δίδαξόν με τὰ δικαιώματά σου. Εὐλογητὸς εἶ, Δέσποτα, συνέτισόν με τὰ δικαιώματά σου. Εὐλογητὸς εἶ, Ἅγιε, φώτισόν με τοῖς δικαιώμασί σου. Κύριε, τὸ ἔλεός σου εἰς τὸν αἰῶνα, τὰ ἔργα τῶν χειρῶν σου μὴ παρίδῃς. Σοὶ πρέπει αἶνος, σοὶ πρέπει ὕμνος, σοὶ δόξα πρέπει, τῷ Πατρὶ καὶ τῷ Υἱῷ καὶ τῷ Ἁγίῳ Πνεύματι, νῦν καὶ ἀεὶ καὶ εἰς τοὺς αἰῶνας τῶν αἰώνων. Ἀμήν.

Ὁ Διάκονος:

Πληρώσωμεν τὴν ἑσπερινὴν δέησιν ἡμῶν τῷ Κυρίῳ.

Κύριε ἐλέησον.

Ἀντιλαβοῦ, σῶσον, ἐλέησον καὶ διαφύλαξον ἡμᾶς, ὁ Θεός, τῇ Σῇ χάριτι.

Κύριε ἐλέησον.

Τὴν ἑσπέραν πᾶσαν, τελείαν, ἁγίαν, εἰρηνικὴν καὶ ἀναμάρτητον, παρά τοῦ Κυρίου, αἰτησώμεθα.

Παράσχου Κύριε.

Ἄγγελον εἰρήνης, πιστὸν ὁδηγόν, φύλακα των ψυχῶν καί τῶν σωμάτων ἡμῶν, παρά τοῦ Κυρίου αἰτησώμεθα.

Παράσχου Κύριε.

Συγγνώμην καὶ ἄφεσιν τῶν ἁμαρτιῶν καί τῶν πλημμελημάτων ἡμῶν, παρά τοῦ Κυρίου αἰτησώμεθα.

Παράσχου Κύριε.

Τὰ καλὰ καὶ συμφέροντα ταῖς ψυχαῖς ἡμῶν καὶ εἰρήνην τῷ κόσμῳ, παρά τοῦ Κυρίου αἰτησώμεθα.

Παράσχου Κύριε.

Τὸν ὑπόλοιπον χρόνον τῆς ζωῆς ἡμῶν ἐν εἰρήνῃ καὶ μετανοίᾳ ἐκτελέσαι, παρά τοῦ Κυρίου αἰτησώμεθα.

Παράσχου Κύριε.

Χριστιανὰ τὰ τέλη της ζωῆς ἡμῶν, ἀνώδυνα, ἀνεπαίσχυντα, εἰρηνικά, καὶ καλὴν ἀπολογίαν τὴν ἐπί τοῦ φοβεροῦ βήματος τοῦ Χριστοῦ αἰτησώμεθα.

Παράσχου Κύριε.

Τῆς Παναγίας, ἀχράντου, ὑπερευλογημένης, ἐνδόξου Δεσποίνης ἡμῶν Θεοτόκου καὶ ἀειπαρθένου Μαρίας, μετὰ πάντων τῶν Ἁγίων μνημονεύσαντες, ἑαυτοὺς καὶ ἀλλήλους καὶ πᾶσαν τὴν ζωὴν ἡμῶν Χριστῷ τῷ Θεῷ παραθώμεθα.

Σοὶ Κύριε.

Ὅτι ἀγαθὸς καὶ φιλάνθρωπος Θεὸς ὑπάρχεις, καὶ σοὶ τὴν δόξαν ἀναπέμπομεν, τῷ Πατρὶ καὶ τῷ Υἱῷ καὶ τῷ Ἁγίῳ Πνεύματι, νῦν καὶ ἀεὶ καὶ εἰς τοὺς αἰῶνας των αἰώνων.

Ὁ Χορός: Ἀμήν.

Εἰρήνη πᾶσι.

Καὶ τῷ πνεύματί σου.

Τὰς κεφαλὰς ἡμῶν τῷ Κυρίῳ κλίνωμεν.

Σοί, Κύριε.

Κύριε, ὁ Θεὸς ἡμῶν, ὁ κλίνας οὐρανοὺς καὶ καταβὰς ἐπὶ σωτηρίᾳ τοῦ γένους τῶν ἀνθρώπων, ἔπιδε ἐπί τοὺς δούλους σου καὶ ἐπὶ τὴν κληρονομίαν σου. Σοὶ γὰρ τῷ φοβερῷ καὶ φιλανθρώπῳ κριτῇ, οἱ σοὶ δοῦλοι ὑπέκλιναν τὰς κεφαλάς, τοὺς δὲ αὐτῶν ὑπέταξαν αὐχένας; οὐ τὴν ἐξ ἀνθρώπων ἀναμένοντες βοήθειαν, ἀλλὰ τὸ σὸν περιμένοντες ἔλεος, καὶ τὴν σὴν ἀπεκδεχόμενοι σωτηρίαν, οὓς διαφύλαξον ἐν παντὶ καιρῷ, καὶ κατὰ τὴν παροῦσαν ἑσπέραν καὶ τὴν προσιοῦσαν νύκτα, ἀπὸ παντὸς ἐχθροῦ, ἀπὸ πάσης ἀντικειμένης ἐνεργίας διαβολικῆς, καὶ διαλογισμῶν ματαίων καὶ ἐνθυμήσεων πονηρῶν.

Εἴη τὸ κράτος τῆς βασιλείας σου εὐλογημένον καὶ δεδοξασμένον, τοῦ Πατρὸς καί τοῦ Υἱοῦ καί τοῦ Ἁγίου Πνεύματος, νῦν καὶ ἀεὶ καὶ εἰς τοὺς αἰῶνας τῶν αἰώνων.

Ὁ Χορός: Ἀμήν.

Ἰδιόμελο Λιτῆς. Ἦχος α'.

Ἦχος Πα

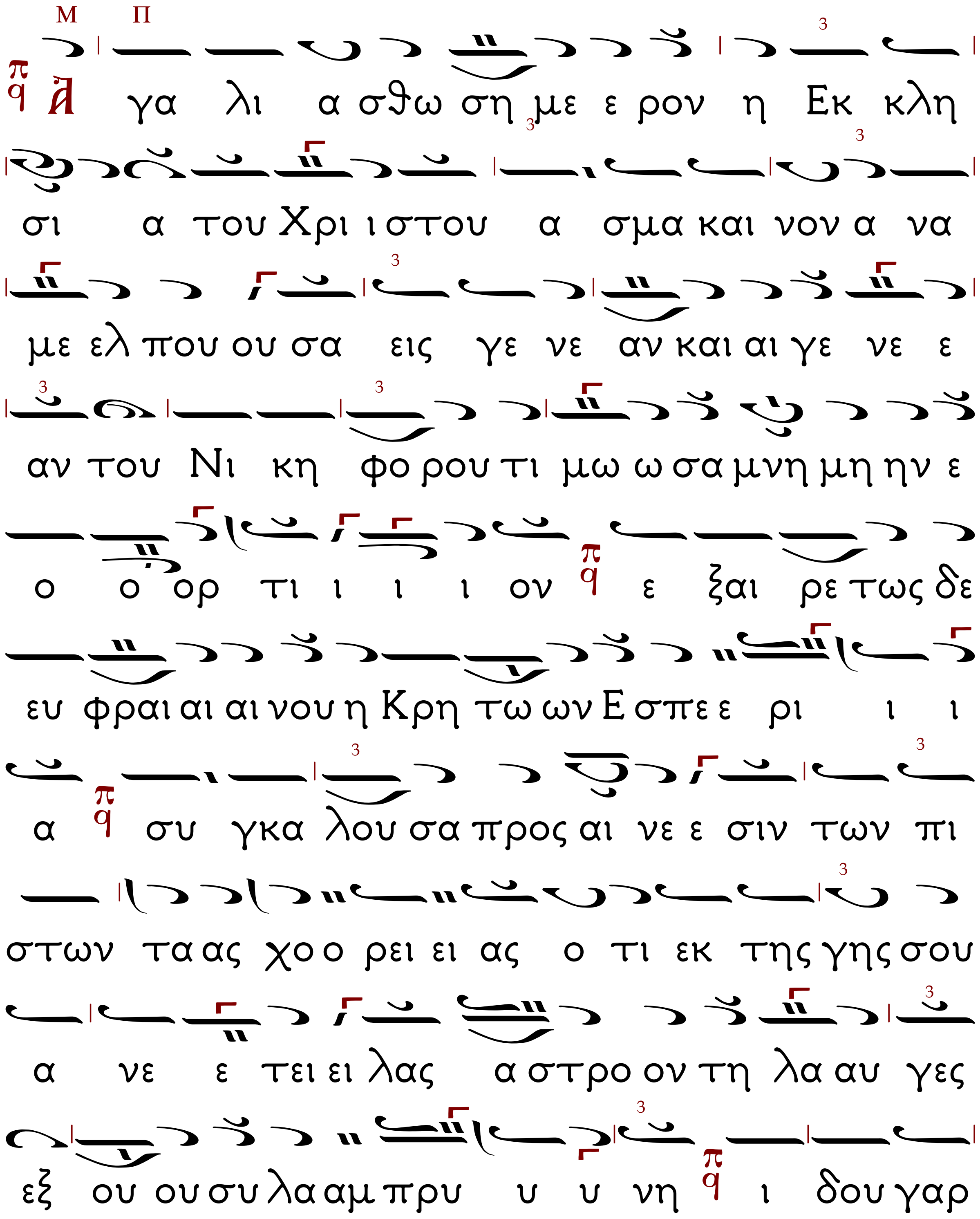

εκ των ο ρε ων σου αυ τον ε κα λε σας

και ε στη ως χε λι ι δων η το ρο ο φω ω

νος το ε ε α αρ μη νυ υ υ υ ου ου ου ου

σα π εν με σω βα ρε ος εξ α σθε ε νει ει ει ας

χει ει μω ω ω νος κε λα δων και ε πα α

δων καρ τε ρι ας ω δην τη ην η δυ υ υ υ

υ λα α α α α λον π ην και οι εν νο σοις ποι

κι λαις α κου ου σαν τες και δι αυ της

στη ρι χθεν τες συν αυ τω ω εκ βο ο ω ω ω

μεν δι α πυ ρος και υ δα α α τος δι

ι ερ χο ο ο ο με ε ε ε θα π και κα

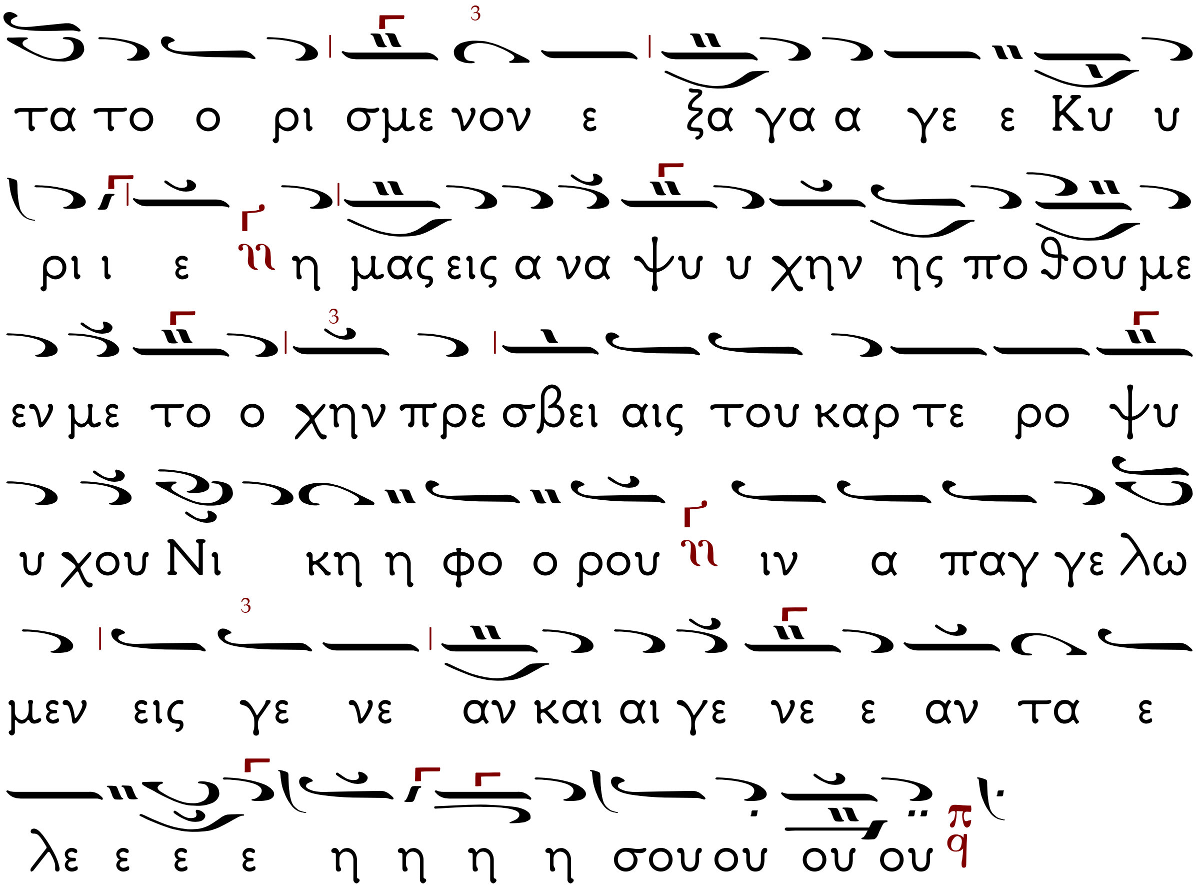
τα το ο ρι σμε νον ε ξα γα α γε ε Κυ υ
ρι ι ε η μας εις α να ψυ υ χην ης πο θου με
εν με το ο χην πρε σβει αις του καρ τε ρο ψυ
υ χου Νι κη η φο ο ρου ιν α παγ γε λω
μεν εις γε νε αν και αι γε νε ε αν τα ε
λε ε ε ε η η η η σου ου ου ου

Πλαγίου Τετάρτου.
Ἦχος Νη

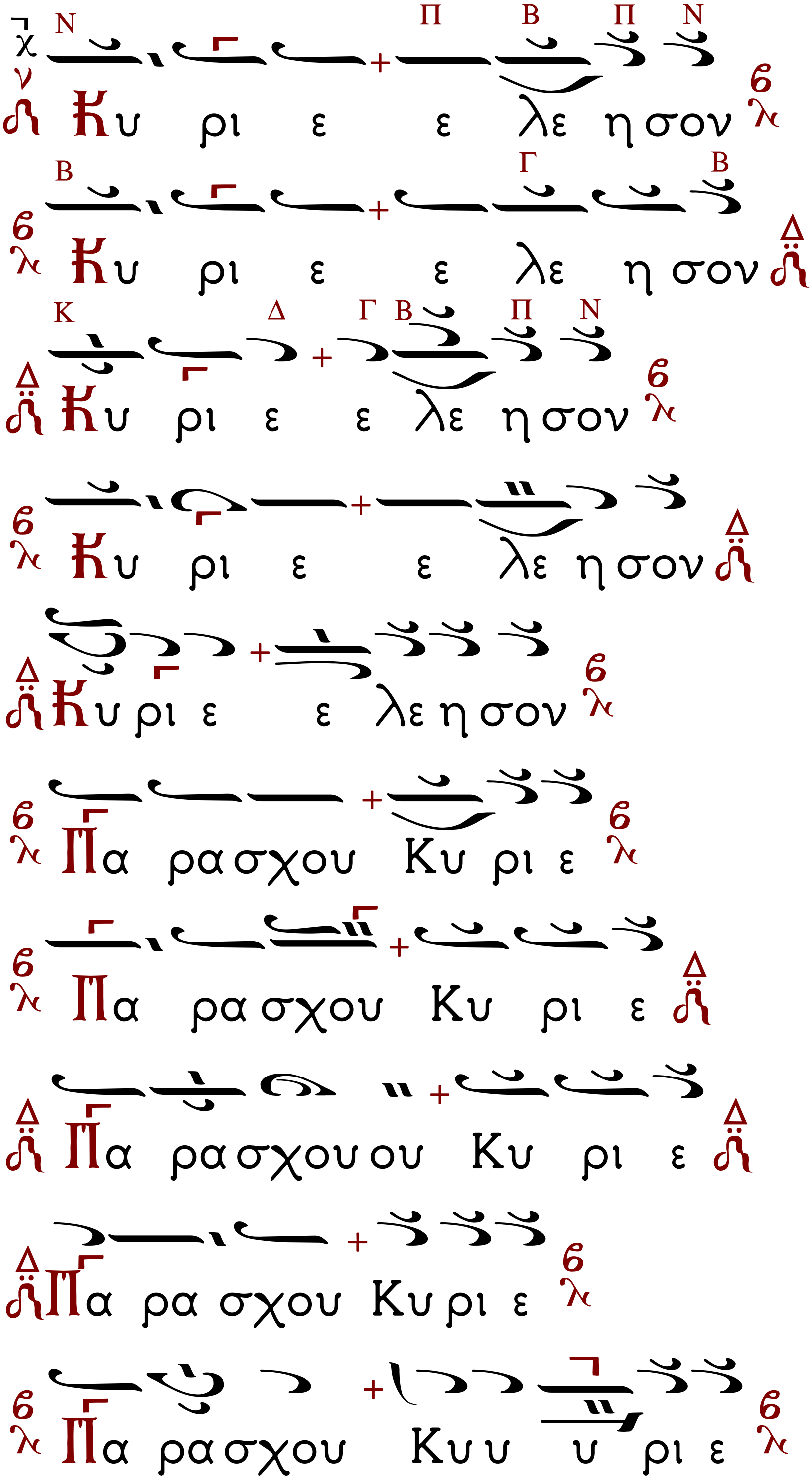

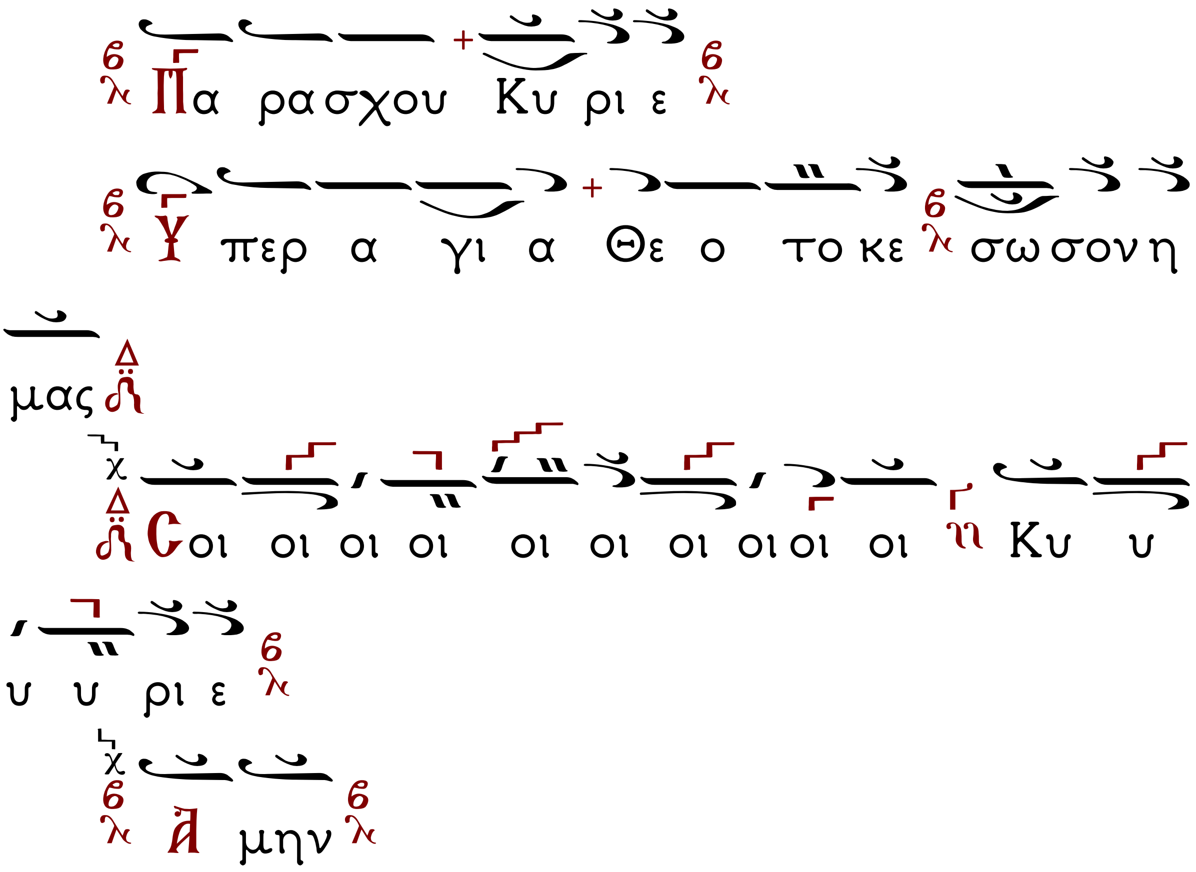

Ἦχος Ἐναρμόνιος

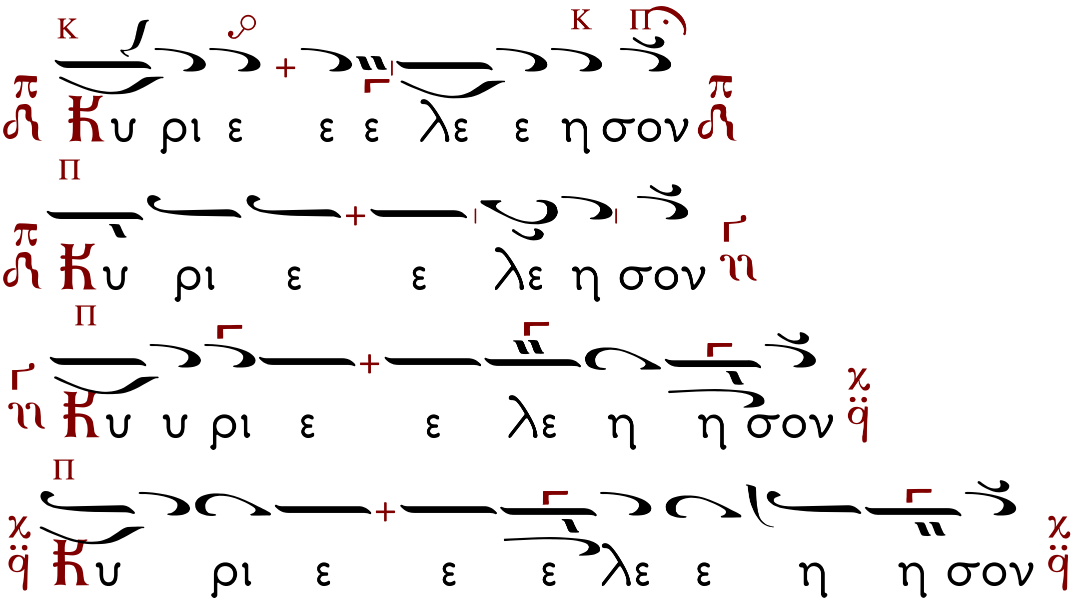

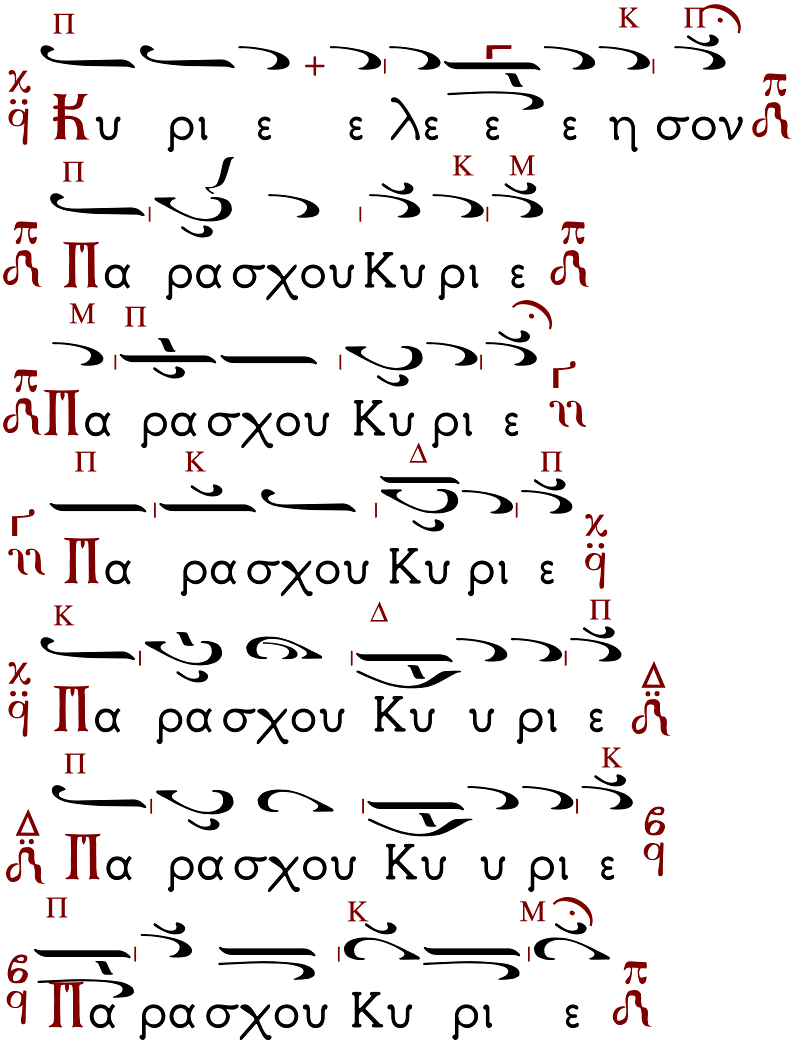
Κυ ρι ε ε λε ε ε η σον
Πα ρασχου Κυ ρι ε
Πα ρασχου Κυ ρι ε
Πα ρασχου Κυ ρι ε
Πα ρασχου Κυ υ ρι ε
Πα ρασχου Κυ υ ρι ε
Πα ρασχου Κυ ρι ε

ΕΣΠΕΡΙΝΟΣ Δ΄ ΙΑΝΟΥΑΡΙΟΥ ΟΣΙΟΥ ΝΙΚΗΦΟΡΟΥ ΤΟΥ ΛΕΠΡΟΥ

Εἰς τὴν Ἀρτοκλασίαν
Ἐπιλογὲς παρὰ διαφόρων Διδασκάλων

Κυ ρι ε ε λε η σον Κυ ρι ε
ε λε η σον Κυ ρι ε ε λε η σον
Κυ ρι ε ε λε η σον Κυ ρι
ε ε λε η σον Κυ ρι ε ε λε η σον
Κυ ρι ε ε λε η σον Κυ ρι
ε ε λε η σον Κυ ρι ε ε λε η
σον

ΚΥΡΙΕ ΕΛΕΗΣΟΝ ΑΓΙΟΡΕΙΤΙΚΟ ΗΧΟΣ ΠΛ. Α΄

Κυ ρι ε ε λε η σον Κυ ρι ε
ε ε λε η σο ο ο ο ο ο ο ον Κυ υ ρι
ε ε λε ε η σον

Θεοτόκε Παρθένε

Ἦχος Κε

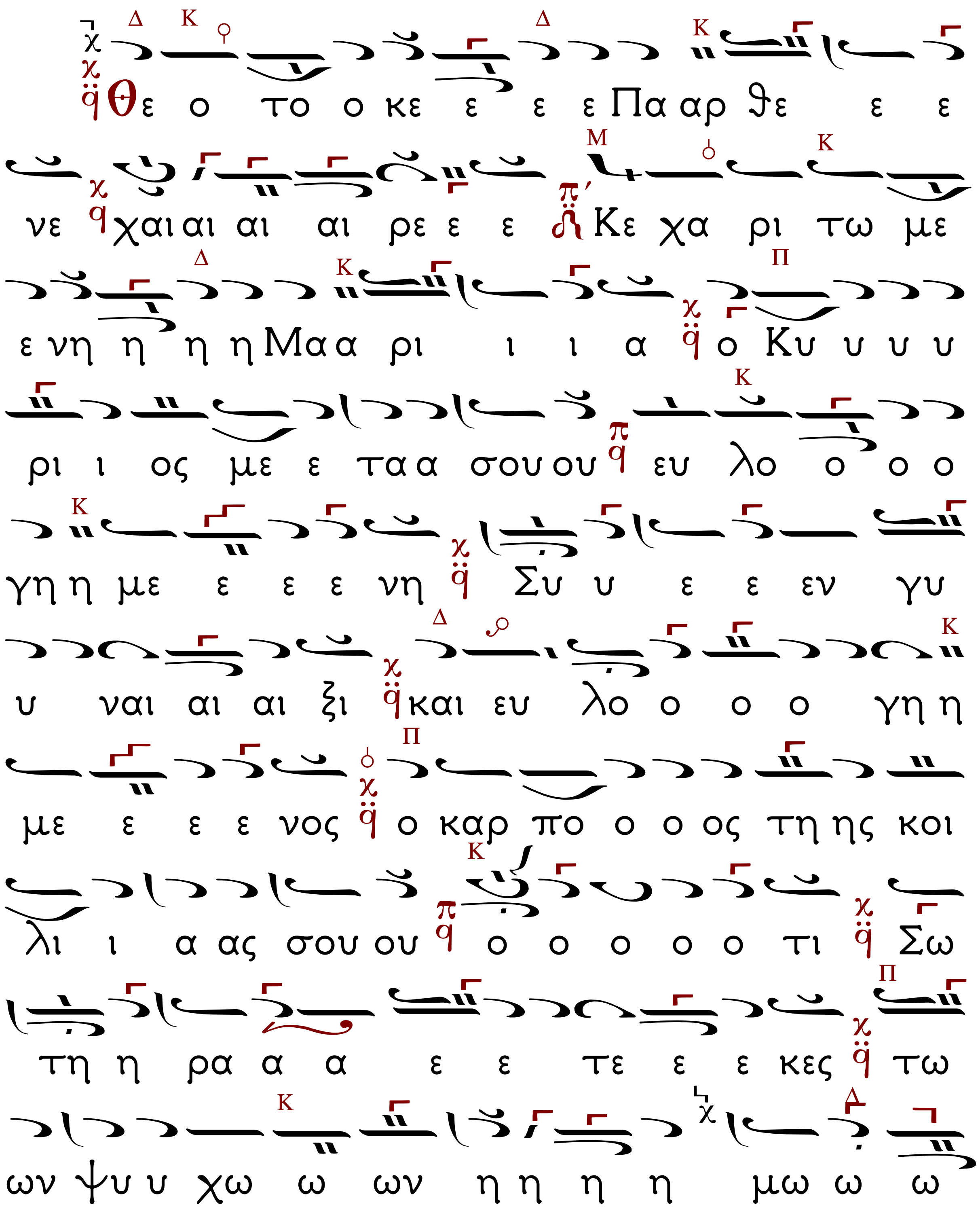

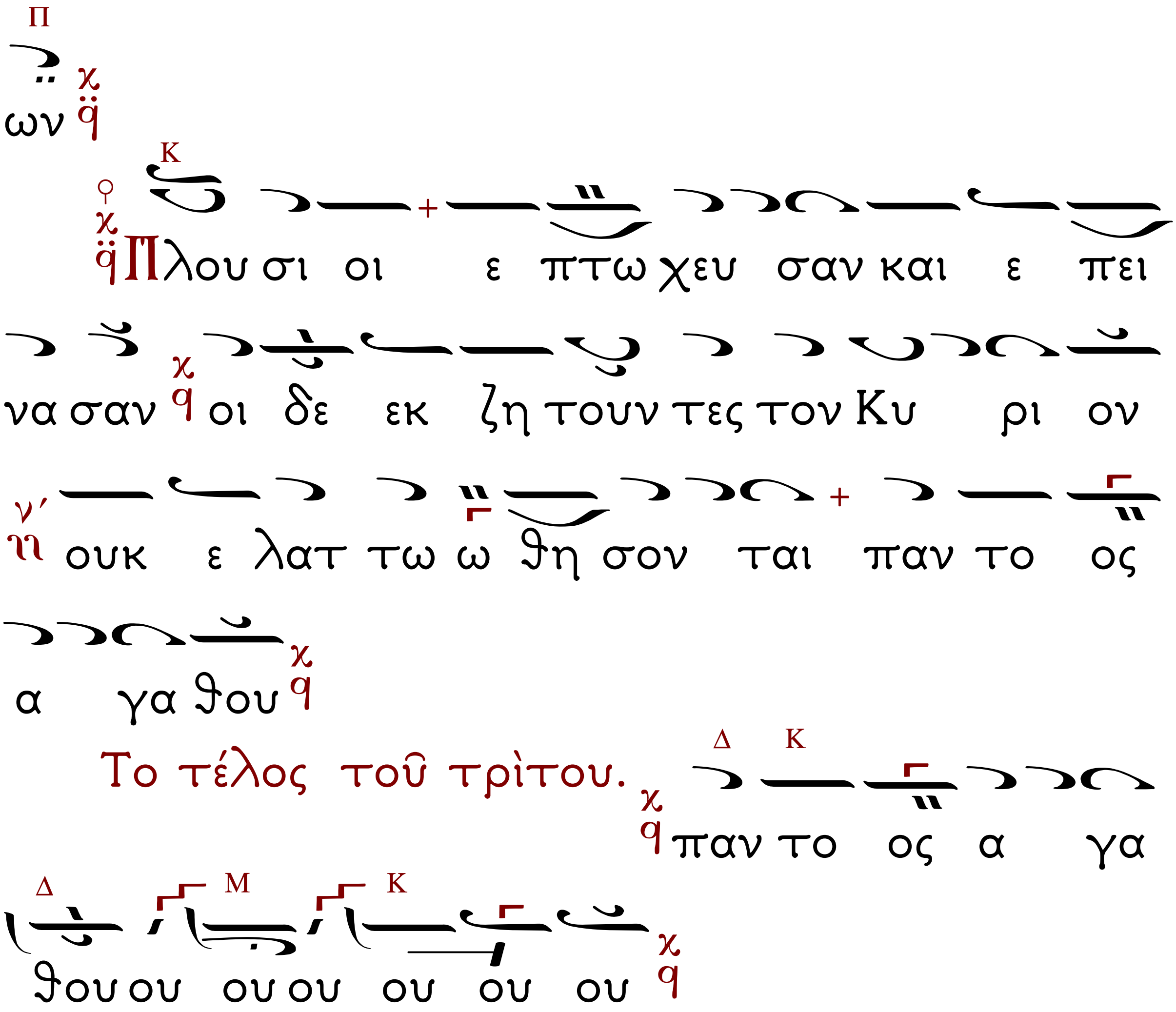
ων
Πλου σι οι ε πτω χευ σαν και ε πει
να σαν οι δε εκ ζη τουν τες τον Κυ ρι ον
ουκ ε λατ τω ω θη σον ται παν το ος
α γα θου
Το τέλος τοῦ τρίτου.
παν το ος α γα
θου ου ου ου ου ου ου

ΕΙΣ ΤΟΝ ΣΤΙΧΟΝ

Στιχηρὰ Προσόμοια.

Ἦχος πλ. α΄. Χαίροις ἀσκητικῶν.

Χαίροις ὁ καρτερὸς ἀθλητής, ὁ νίκης φέρων ἐπαξίως τὸ κλήτευμα, εἰς τέλος ὁ ὑπομείνας, ὥσπέρ τις ἄλλος Ἰὼβ τῆς δυστήνου λέπρας τὴν δριμύτητα. Ἁγνείας τὸ ἔσοπτρον, τῆς εὐχῆς ἐργαστήριον, τῶν ὑπηκόων ἐναργέστατον ἄγαλμα, μυροθήκη δὲ χαρισμάτων τοῦ Πνεύματος. Χαίροις κρουνὲ ἀκένωτε μελίρρυτα νάματα παρηγορίας σταλάττων ἐν ταῖς καρδίαις τῶν παίδων σου, ἡμῶν σε τιμώντων, ὥσπερ τύπον, Νικηφόρε, ἐγκαρτερήσεως.

Στίχ. Τίμιος ἐναντίον Κυρίου, ὁ θάνατος τοῦ Ὁσίου αὐτοῦ.

Χαίρει τῶν Κισαμαίων ἡ γῆ, ὅτι ἐξέφυ εὐθαλῶς ξύλον κάρπιμον ὑδάτων ταῖς διεξόδοις τὸ ψαλμικῶς φυτευθὲν, οὗ καρποὺς θαυμάτων νῦν συλλέγομεν· τερπνῶς Ἀλεξάνδρεια σὺν τῇ Χίῳ δὲ γάνυνται εὐφύλλου δένδρου τὴν σκιὰν ἀπολαύσασαι καὶ τοῦ Κέκροπος κλεινὸν ἄστυ τὸ εὔκαρπον. Ὅθεν χεὶρ μετεφύτευσεν Θεοῦ εἰς Παράδεισον, ὅπου εὐχὰς ἡμῶν θάλπει, ὡς

πετεινὰ τὰ οὐράνια καὶ πᾶσι παρέχει τοῖς ἐν καύσωνι τῶν νόσων δρόσον τὴν ἄνωθεν.

Στίχ. Μακάριος ἀνήρ, ὁ φοβούμενος τὸν Κύριον.

Χεῖρας τὰς λωβηθείσας δεινῶς τῇ ἐπηρείᾳ τῆς λεπρώσεως ἔκτεινε τῷ θρόνῳ Θεοῦ πελάζων ὑπὲρ ὑμνούντων μολπαῖς τὴν σὴν μνήμην, Πάτερ, τὴν αἰδέσιμον· τὰ δὲ ἀναπέτασον σκοτισθέντα σου ὄμματα τὰ καθορῶντα τοῦ Θεοῦ νῦν λαμπρότητα ὡς ἐργασόμενος τὸν Χριστὸν ἡμῖν ἵλεων. Πόδας τοὺς χωλωθέντας δὲ προόδῳ τῆς νόσου σου χοροβατοῦντας εὐκύκλως ἐν ταῖς αὐλαῖς τοῦ Κυρίου σου στηρίξας νῦν δράμε εἰς ἐπίσκεψιν πασχόντων θερμῶς καλούντων σε.

Δόξα τῶν Ἀποστίχων

Ἦχος Πα

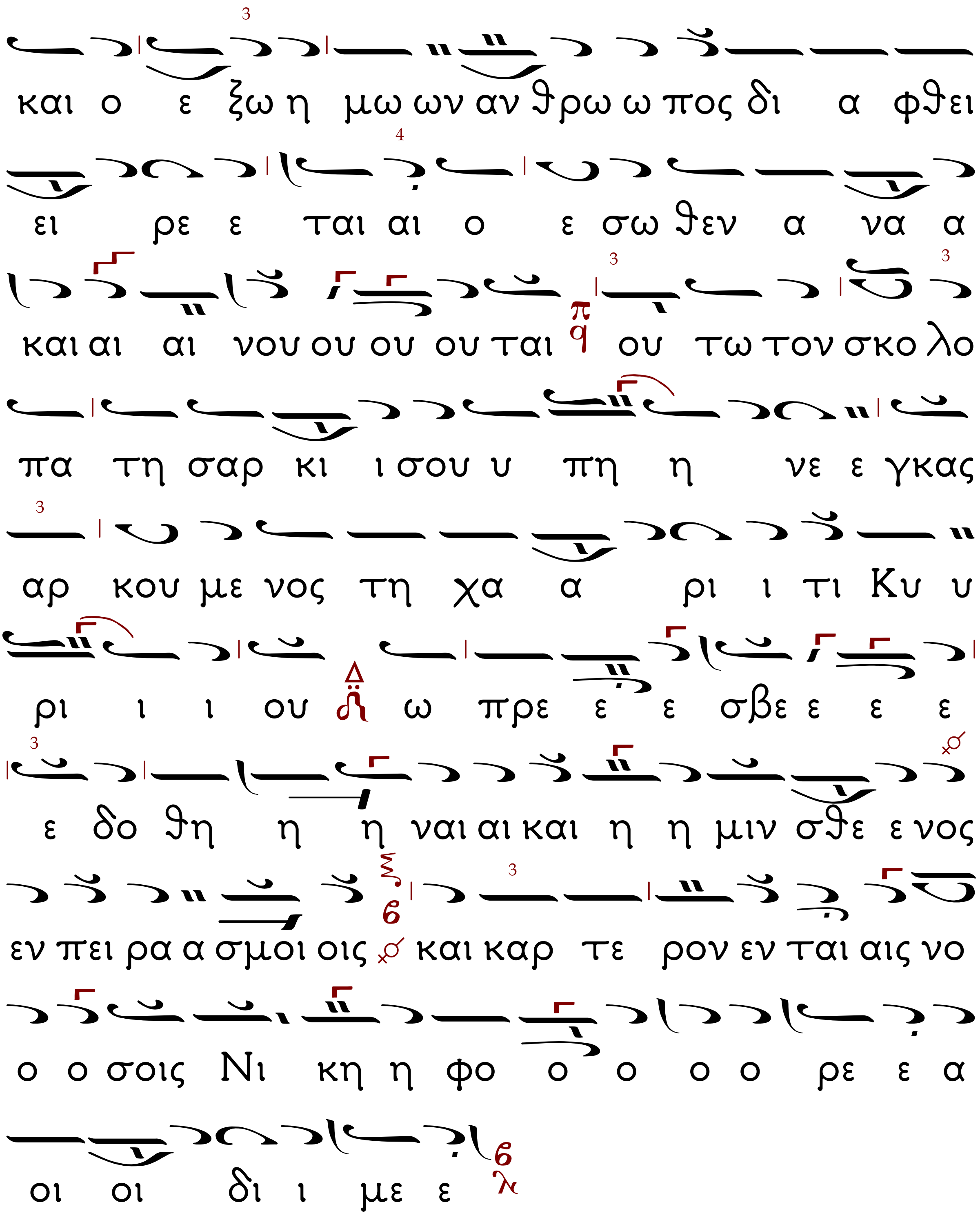
και ο ε ξω η μω ων αν θρω ω πος δι α φθει
ει ρε ε ται αι ο ε σω θεν α να α
και αι αι νου ου ου ου ται ου τω τον σκο λο
πα τη σαρ κι ι σου υ πη η νε ε γκας
αρ κου με νος τη χα α ρι ι τι Κυ υ
ρι ι ι ου ω πρε ε ε σβε ε ε ε
ε δο θη η η ναι αι και η η μιν σθε ε νος
εν πει ρα α σμοι οις και καρ τε ρον εν ται αις νο
ο ο σοις Νι κη η φο ο ο ο ο ρε ε α
οι οι δι ι με ε

Καὶ νῦν. Προεόρτιον.
Ἦχος ὁ αὐτός.

Και νυ υ υ υν και α α α ει και εις
τους αι ω νας των αι ω ω ω ω νω
ων Α α α μην

Ὢ του πα ρα δο ξου ου ου θαυ μα α τος
ο εν Πνευ μα τι Α γι ι ω βα πτι
ι ζων και πυ υ ρι εν Ι ορ δα νη ερ
χε ε ται βα πτι σθη ναι αι αι υ υ πο Ι
ω α α αν νου Θε ος ου γυ μνο ο ο
ος ου ου δε αν θρω ω πος ψι ι λος αλλ εν δυ
σι ταις φυ σε ε σιν εις ο α αυ τος Υι ο

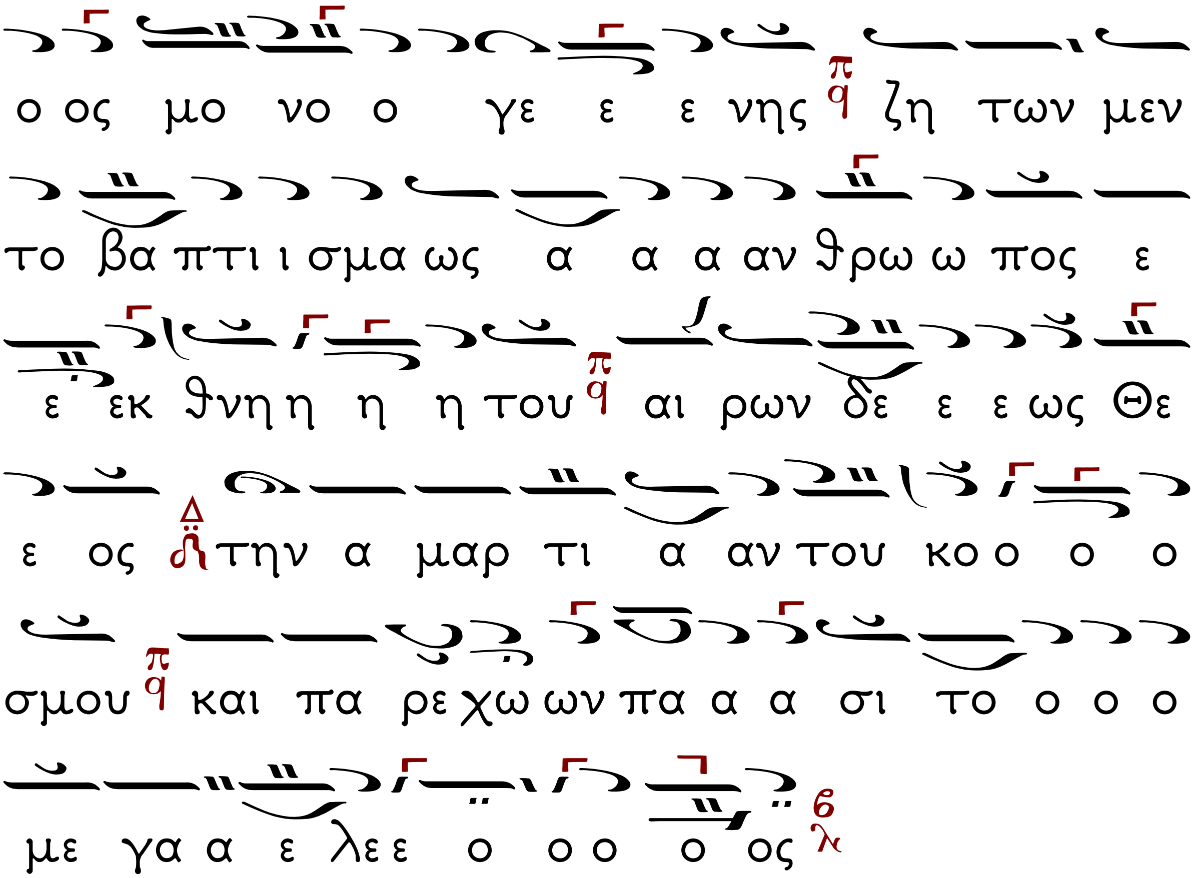
ο ος μο νο ο γε ε ε νης ζη των μεν
το βα πτι ι σμα ως α α α αν θρω ω πος ε
ε εκ θνη η η η του αι ρων δε ε ε ως Θε
ε ος την α μαρ τι α αν του κο ο ο ο
σμου και πα ρε χω ων πα α α σι το ο ο ο
με γα α ε λε ε ο ο ο ο ος

ΙΕΡΕΥΣ: Νῦν ἀπολύεις τον δοῦλόν σου, Δέσποτα, κατὰ τὸ ῥῆμά σου, ἐν εἰρήνῃ, ὅτι εἶδον οἱ ὀφθαλμοί μου τὸ σωτήριόν σου, ὃ ἡτοίμασας κατὰ πρόσωπον πάντων τῶν λαῶν, φῶς εἰς ἀποκάλυψιν ἐθνῶν, καὶ δόξαν λαοῦ σου Ἰσραήλ.

Ὁ Ἀναγνώστης: Ἅγιος ὁ Θεός, Ἅγιος Ἰσχυρός, Ἅγιος Ἀθάνατος, ἐλέησον ἡμᾶς. (ἐκ γ΄).

Δόξα Πατρὶ... Καὶ νῦν...

Παναγία Τριάς, ἐλέησον ἡμᾶς.

Κύριε, ἱλάσθητι ταῖς ἁμαρτίαις ἡμῶν,

Δέσποτα, συγχώρησον τὰς ἀνομίας ἡμῖν.

Ἅγιε, ἐπίσκεψαι καὶ ἴασαι τὰς ἀσθενείας ἡμῶν,

Ἕνεκεν τοῦ ὀνόματός σου.

Κύριε, ἐλέησον, Κύριε, ἐλέησον, Κύριε, ἐλέησον.

Δόξα Πατρὶ... Καὶ νῦν...

Πάτερ ἡμῶν ὁ ἐν τοῖς οὐρανοῖς, ἁγιασθήτω τὸ ὄνομά σου, ἐλθέτω ἡ βασιλεία σου, γενηθήτω τὸ θέλημά σου, ὡς ἐν οὐρανῷ, καὶ ἐπὶ τῆς γῆς. Τὸν ἄρτον ἡμῶν τόν ἐπιούσιον δὸς ἡμῖν σήμερον, καὶ ἄφες ἡμῖν τὰ ὀφειλήματα ἡμῶν, ὡς καὶ ἡμεῖς ἀφίεμεν τοῖς ὀφειλέταις ἡμῶν, καὶ

μὴ εἰσενέγκῃς ἡμᾶς εἰς πειρασμόν, ἀλλὰ ῥῦσαι ἡμᾶς ἀπὸ τοῦ πονηροῦ.

ὁ ἱερεύς:

Ὅτι σοῦ ἐστιν ἡ βασιλεία καὶ ἡ δύναμις καὶ ἡ δόξα τοῦ Πατρὸς καί τοῦ Υἱοῦ καί τοῦ Ἁγίου Πνεύματος, νῦν καὶ ἀεὶ καὶ εἰς τοὺς αἰῶνας τῶν αἰώνων.

ΧΟΡΟΣ: Ἀμήν.

Ἀπολυτίκιον. Τῆς ἐρήμου πολίτης...

Ἦχος Πα

Δόξα... Καὶ νῦν...

Ἀπολυτίκιον Προεόρτιον

Ἦχος Δι

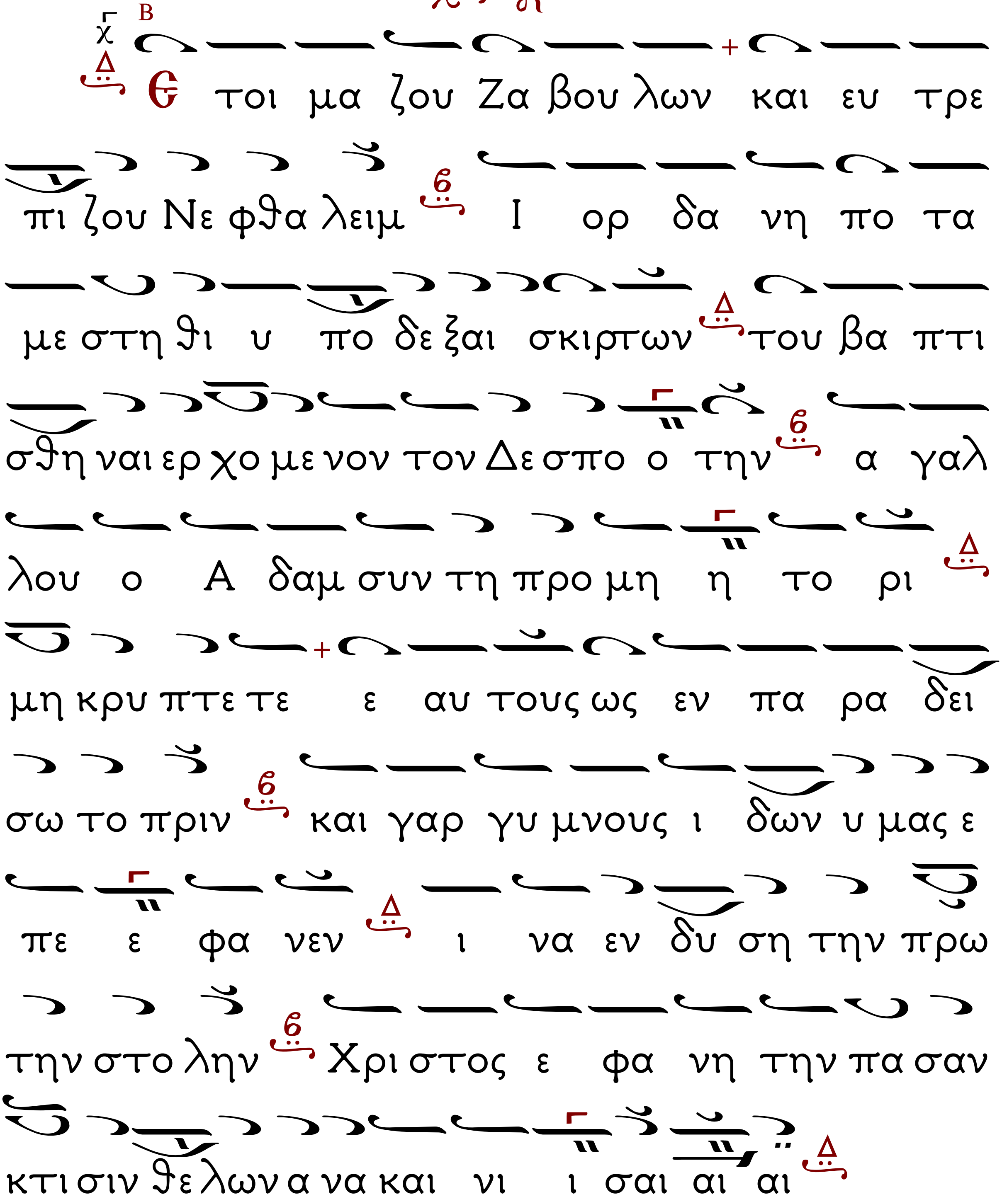

ΙΕΡΕΥΣ: Σοφία!

ΧΟΡΟΣ: Εὐλόγησον.

ΙΕΡΕΥΣ: Ὁ ὢν εὐλογητὸς Χριστὸς ὁ Θεὸς ἡμῶν , πάντοτε νῦν καὶ ἀεὶ καὶ εἰς τους αἰῶνας τῶν αἰώνων.

Ὁ Ἀναγνώστης: Ἀμήν. Στερεώσαι, Κύριος ὁ Θεός, τὴν ἁγίαν ἀμώμητον πίστιν τῶν εὐσεβῶν καὶ ὀρθοδόξων Χριστιανῶν, σὺν τῇ ἁγίᾳ αὐτοῦ Ἐκκλησίᾳ καὶ τῇ πόλει (ἢ τῇ μονῇ, ἢ χώρα, ἢ τῇ νήσῳ) ταύτῃ εἰς αἰῶνας αἰώνων. Ἀμήν.

ΙΕΡΕΥΣ: Ὑπεραγία Θεοτόκε σῶσον ἡμᾶς.

Ὁ Ἀναγνώστης: Τὴν Τιμιωτέραν τῶν Χερουβείμ, καὶ ἐνδοξοτέραν ἀσυγκρίτως τῶν Σεραφείμ, τὴν ἀδιαφθόρως Θεὸν Λόγον τεκοῦσαν, τὴν ὄντως Θεοτόκον, σὲ μεγαλύνομεν. Ἐν ὀνόματι Κυρίου εὐλόγησον, Πάτερ.

ΙΕΡΕΥΣ: Δόξα σοι, Χριστὲ ὁ Θεός, ἡ ἐλπὶς ἡμῶν, δόξα σοι.

Ὁ Ἀναγνώστης: Δόξα... Καὶ νῦν... , Κύριε ἐλέησον (γ΄), Πάτερ ἅγιε, εὐλόγησον.

ΙΕΡΕΥΣ: Χριστὸς ὁ ἀληθινὸς Θεὸς ἡμῶν ταῖς πρεσβείαις τῆς παναχράντου καὶ παναμώμου ἁγίας Αὐτοῦ μητρός, δυνάμει τοῦ τιμίου καὶ ζωοποιοῦ Σταυροῦ, προστασίαις τῶν

τιμίων ἐπουρανίων Δυνάμεων ἀσωμάτων, ἱκεσίαις τοῦ τιμίου, ἐνδόξου, προφήτου Προδρόμου καὶ Βαπτιστοῦ Ἰωάννου, τῶν ἁγίων, ἐνδόξων καὶ πανευφήμων Ἀποστόλων, τῶν ἁγίων ἐνδόξων καὶ καλλινίκων Μαρτύρων, τῶν ὁσίων καὶ θεοφόρων Πατέρων ἡμῶν, τῶν ἁγίων καὶ δικαίων θεοπατόρων Ἰωακεὶμ καὶ Ἄννης, καὶ πάντων τὸν Ἁγίων, ἐλεήσαι καὶ σώσαι ἡμᾶς, ὡς ἀγαθὸς καὶ φιλάνθρωπος καὶ ἐλεήμων Θεός.

ΙΕΡΕΥΣ: Δι΄ εὐχῶν των ἁγίων Πατέρων ἡμῶν, Κύριε Ἰησοῦ Χριστέ, ὁ Θεὸς ἡμῶν, ἐλέησον καὶ σῶσον ἡμᾶς.

Ὁ Χορός: Ἀμήν.

Ἡ Μεταφορὰ Κειμένων - Καλλιτεχνικὴ ἐπιμέλεια
ἔγινε μὲ τὸ πρόγραμμα «Μελῳδός»
τοῦ κ. Σάββα Παπαδόπουλου
www.melodos.com
ἀπὸ τὸν Βασίλειο Κιαμηλίδη
Ἱεροψάλτη στὸν Ι.Ν. Ἁγίου Γεωργίου Κουλούρας Βέροιας.