† ΠΑΡΑΚΕΥΗ Γ΄ ΕΒΔΟΜΑΔΟΣ ΠΡΩΙ.

Τῌ Β΄ ΤΟΥ ΑΥΤΟΥ ΜΗΝΟΣ ΑΠΡΙΛΙΟΥ

† Μνήμη τοῦ Ὁσίου Πατρὸς ἡμῶν καὶ θαυματουργοῦ Τίτου.

Ἀκολουθία ἐκ τῆς Θ΄ Ὥρας.

Ἱερεὺς: Εὐλογητὸς ὁ Θεὸς ἡμῶν, πάντοτε, νῦν, καὶ ἀεὶ, καὶ εἰς τοὺς αἰῶνας τῶν αἰώνων.

Ἀναγνώστης: Ἀμήν.

Ἱερεὺς: Δόξα σοι ὁ Θεός ἡμῶν, δόξα σοι.

Βασιλεῦ Οὐράνιε, Παράκλητε, τὸ Πνεῦμα τῆς Ἀληθείας, ὁ Πανταχοῦ Παρὼν καὶ τὰ Πάντα Πληρῶν, ὁ Θησαυρὸς τῶν Ἀγαθῶν καὶ Ζωῆς Χορηγός, ἐλθὲ καὶ σκήνωσον ἐν ἡμῖν καὶ καθάρισον ἡμᾶς ἀπὸ πάσης κηλῖδος καὶ σῶσον, Ἀγαθὲ τὰς ψυχὰς ἡμῶν.

Ἀναγνώστης: Ἀμήν. Ἅγιος ὁ Θεός, Ἅγιος Ἰσχυρός, Ἅγιος Ἀθάνατος, ἐλέησον ἡμᾶς (ἐκ γ΄)

Δόξα… Καὶ νῦν …

Παναγία Τριάς, ἐλέησον ἡμᾶς.

Κύριε, ἱλάσθητι ταῖς ἁμαρτίαις ἡμῶν,

Δέσποτα, συγχώρησον τὰς ἀνομίας ἡμῖν.

Ἅγιε, ἐπίσκεψαι καὶ ἴασαι τὰς ἀσθενείας ἡμῶν, ἕνεκεν τοῦ ὀνόματός σου.

Κύριε, ἐλέησον, Κύριε, ἐλέησον, Κύριε,

ἐλέησον.

Δόξα... Καὶ νῦν ...

Πάτερ ἡμῶν ὁ ἐν τοῖς οὐρανοῖς, ἁγιασθήτω τὸ ὄνομά σου, ἐλθέτω ἡ βασιλεία σου, γενηθήτω τὸ θέλημά σου, ὡς ἐν οὐρανῷ, καὶ ἐπὶ τῆς γῆς. Τὸν ἄρτον ἡμῶν τὸν ἐπιούσιον δὸς ἡμῖν σήμερον, καὶ ἄφες ἡμῖν τὰ ὀφειλήματα ἡμῶν, ὡς καὶ ἡμεῖς ἀφίεμεν τοῖς ὀφειλέταις ἡμῶν, καὶ μὴ εἰσενέγκῃς ἡμᾶς εἰς πειρασμόν, ἀλλὰ ῥῦσαι ἡμᾶς ἀπὸ τοῦ πονηροῦ.

Ἱερεὺς: Ὅτι σοῦ ἐστιν ἡ βασιλεία...

Ὁ Ἀναγνώστης: Ἀμήν. Κύριε, ἐλέησον. (ιβ΄)

Δόξα... Καὶ νῦν ...

Δεῦτε, προσκυνήσωμεν καὶ προσπέσωμεν τῷ βασιλεῖ ἡμῶν Θεῷ.

Δεῦτε, προσκυνήσωμεν καὶ προσπέσωμεν Χριστῷ, τῷ βασιλεῖ ἡμῶν Θεῷ.

Δεῦτε, προσκυνήσωμεν καὶ προσπέσωμεν αὐτῷ Χριστῷ, τῷ βασιλεῖ καὶ Θεῷ ἡμῶν.

Ψαλμὸς πγ΄ (83).

Ὡς ἀγαπητὰ τὰ σκηνώματά σου Κύριε τῶν δυνάμεων ἐπιποθεῖ καὶ ἐκλείπει ἡ ψυχή μου εἰς τὰς αὐλὰς τοῦ Κυρίου, ἡ καρδία μου καὶ ἡ σάρξ μου ἠγαλλιάσαντο ἐπὶ Θεὸν ζῶντα

καὶ γὰρ στρουθίον εὗρεν ἑαυτῷ οἰκίαν καὶ τρυγὼν νοσσιὰν ἑαυτῇ, οὗ θήσει τὰ νοσσία αὐτῆς, τὰ θυσιαστήριά σου, Κύριε τῶν δυνάμεων ὁ βασιλεύς μου καὶ ὁ Θεός μου μακάριοι οἱ κατοικοῦντες ἐν τῷ οἴκῳ σου εἰς τοὺς αἰῶνας τῶν αἰώνων αἰνέσουσί σε μακάριος ἀνὴρ ᾧ ἐστιν ἡ ἀντίληψις αὐτοῦ παρὰ σοί· Κύριε ἀναβάσεις ἐν τῇ καρδίᾳ αὐτοῦ διέθετο. ἐν τῇ κοιλάδι τοῦ κλαυθμῶνος εἰς τόπον ὃν ἔθετο· καὶ γὰρ εὐλογίας δώσει ὁ νομοθετῶν πορεύσονται ἐκ δυνάμεως εἰς δύναμιν ὀφθήσεται ὁ Θεὸς τῶν Θεῶν ἐν Σιὼν Κύριε ὁ Θεὸς τῶν δυνάμεων εἰσάκουσον τῆς προσευχῆς μου ἐνώτισαι ὁ Θεὸς Ἰακὼβ ὑπερασπιστὰ ἡμῶν ἴδε ὁ Θεὸς καὶ ἐπίβλεψον ἐπὶ τὸ πρόσωπον τοῦ χριστοῦ σου ὅτι κρείσσων ἡμέρα μία ἐν ταῖς αὐλαῖς σου ὑπὲρ χιλιάδας ἐξελεξάμην παραῤῥιπτεῖσθαι ἐν τῷ οἴκῳ τοῦ Θεοῦ μᾶλλον ἢ οἰκεῖν ἐν σκηνώμασιν ἁμαρτωλῶν ὅτι ἔλεον καὶ ἀλήθειαν ἀγαπᾷ Κύριος ὁ Θεὸς χάριν καὶ δόξαν δώσει Κύριος οὐ στερήσει τὰ ἀγαθὰ τοὺς πορευομένους ἐν ἀκακίᾳ Κύριε τῶν δυνάμεων μακάριος ἄνθρωπος ὁ ἐλπίζων ἐπὶ σέ.

Ψαλμὸς πδ΄ (84).

Εὐδόκησας Κύριε τὴν γῆν σου ἀπέστρεψας τὴν αἰχμαλωσίαν Ἰακὼβ ἀφῆκας τὰς ἀνομίας τῷ λαῷ σου ἐκάλυψας πάσας τὰς ἁμαρτίας αὐτῶν κατέπαυσας πᾶσαν τὴν ὀργήν σου, ἀπέστρεψας ἀπὸ ὀργῆς θυμοῦ σου ἐπίστρεψον ἡμᾶς ὁ Θεὸς τῶν σωτηρίων ἡμῶν καὶ ἀπόστρεψον τὸν θυμόν σου ἀφ᾽ ἡμῶν μὴ εἰς τὸν αἰῶνα ὀργισθῇς ἡμῖν; ἢ διατενεῖς τὴν ὀργήν σου ἀπὸ γενεᾶς εἰς γενεὰν; ὁ Θεὸς σὺ ἐπιστρέψας ζωώσεις ἡμᾶς καὶ ὁ λαός σου εὐφρανθήσεται ἐπὶ σοὶ δεῖξον ἡμῖν Κύριε τὸ ἔλεός σου καὶ τὸ σωτήριόν σου δῴης ἡμῖν; ἀκούσομαι τὶ λαλήσει ἐν ἐμοὶ Κύριος ὁ Θεὸς ὅτι λαλήσει εἰρήνην ἐπὶ τὸν λαὸν αὐτοῦ καὶ ἐπὶ τοὺς ὁσίους αὐτοῦ καὶ ἐπὶ τοὺς ἐπιστρέφοντας πρὸς αὐτὸν καρδίαν πλὴν ἐγγὺς τῶν φοβουμένων αὐτὸν τὸ σωτήριον αὐτοῦ τοῦ κατασκηνῶσαι δόξαν ἐν τῇ γῇ ἡμῶν ἔλεος καὶ ἀλήθεια συνήντησαν, δικαιοσύνη καὶ εἰρήνη κατεφίλησαν. ἀλήθεια ἐκ τῆς γῆς ἀνέτειλεν καὶ δικαιοσύνη ἐκ τοῦ οὐρανοῦ διέκυψεν καὶ γὰρ ὁ Κύριος δώσει χρηστότητα καὶ ἡ γῆ ἡμῶν δώσει τὸν καρπὸν αὐτῆς δικαιοσύνη ἐναντίον αὐτοῦ προπορεύσεται καὶ θήσει εἰς ὁδὸν τὰ διαβήματα αὐτοῦ.

Ψαλμὸς πε΄ (85).

Κλῖνον Κύριε τὸ οὖς σου καὶ ἐπάκουσόν μου ὅτι πτωχὸς καὶ πένης εἰμὶ ἐγὼ φύλαξον τὴν ψυχήν μου ὅτι ὅσιός εἰμι σῶσον τὸν δοῦλόν σου ὁ Θεός μου τὸν ἐλπίζοντα ἐπὶ σὲ ἐλέησόν με Κύριε ὅτι πρὸς σὲ κεκράξομαι ὅλην τὴν ἡμέραν εὔφρανον τὴν ψυχὴν τοῦ δούλου σου ὅτι πρὸς σὲ Κύριε ἦρα τὴν ψυχήν μου ὅτι σὺ Κύριε χρηστὸς καὶ ἐπιεικὴς καὶ πολυέλεος πᾶσι τοῖς ἐπικαλουμένοις σε. ἐνώτισαι Κύριε τὴν προσευχήν μου καὶ πρόσχες τῇ φωνῇ τῆς δεήσεώς μου ἐν ἡμέρᾳ θλίψεώς μου ἐκέκραξα πρὸς σὲ ὅτι εἰσήκουσάς μου οὐκ ἔστιν ὅμοιός σοι ἐν θεοῖς Κύριε καὶ οὐκ ἔστιν κατὰ τὰ ἔργα σου. Πάντα τὰ ἔθνη ὅσα ἐποίησας ἥξουσιν καὶ προσκυνήσουσιν ἐνώπιόν σου Κύριε καὶ δοξάσουσιν τὸ ὄνομά σου ὅτι μέγας εἶ σὺ καὶ ποιῶν θαυμάσια σὺ εἶ ὁ Θεὸς μόνος ὁ μέγας ὁδήγησόν με Κύριε ἐν τῇ ὁδῷ σου καὶ πορεύσομαι ἐν τῇ ἀληθείᾳ σου, εὐφρανθήτω ἡ καρδία μου τοῦ φοβεῖσθαι τὸ ὄνομά σου ἐξομολογήσομαί σοι Κύριε ὁ Θεός μου ἐν ὅλῃ καρδίᾳ μου καὶ δοξάσω τὸ ὄνομά σου εἰς τὸν αἰῶνα ὅτι τὸ ἔλεός σου μέγα ἐπ᾽ ἐμὲ καὶ

ἐρρύσω τὴν ψυχήν μου ἐξ ᾅδου κατωτάτου ὁ Θεὸς παράνομοι ἐπανέστησαν ἐπ᾽ ἐμὲ καὶ συναγωγὴ κραταιῶν ἐζήτησαν τὴν ψυχήν μου καὶ οὐ προέθεντό σε ἐνώπιον αὐτῶν καὶ σὺ Κύριε ὁ Θεὸς οἰκτίρμων καὶ ἐλεήμων μακρόθυμος καὶ πολυέλεος καὶ ἀληθινὸς ἐπίβλεψον ἐπ᾽ ἐμὲ καὶ ἐλέησόν με, δὸς τὸ κράτος σου τῷ παιδί σου καὶ σῶσον τὸν υἱὸν τῆς παιδίσκης σου ποίησον μετ᾽ ἐμοῦ σημεῖον εἰς ἀγαθὸν καὶ ἰδέτωσαν οἱ μισοῦντές με καὶ αἰσχυνθήτωσαν ὅτι σὺ Κύριε ἐβοήθησάς μοι καὶ παρεκάλεσάς με.

Καὶ πάλιν.

Ποίησον μετ᾽ ἐμοῦ σημεῖον εἰς ἀγαθὸν καὶ ἰδέτωσαν οἱ μισοῦντές με καὶ αἰσχυνθήτωσαν ὅτι σὺ Κύριε ἐβοήθησάς μοι καὶ παρεκάλεσάς με.

Δόξα... Καὶ νῦν ...

Ἀλληλούϊα, Ἀλληλούϊα, Ἀλληλούϊα. Δόξα σοι ὁ Θεός,

Ἀλληλούϊα, Ἀλληλούϊα, Ἀλληλούϊα. Δόξα σοι ὁ Θεός,

Ἀλληλούϊα, Ἀλληλούϊα, Ἀλληλούϊα. Δόξα σοι ὁ Θεός.

Κύριε, ἐλέησον, Κύριε, ἐλέησον, Κύριε, ἐλέησον.

Ἦχος Νη

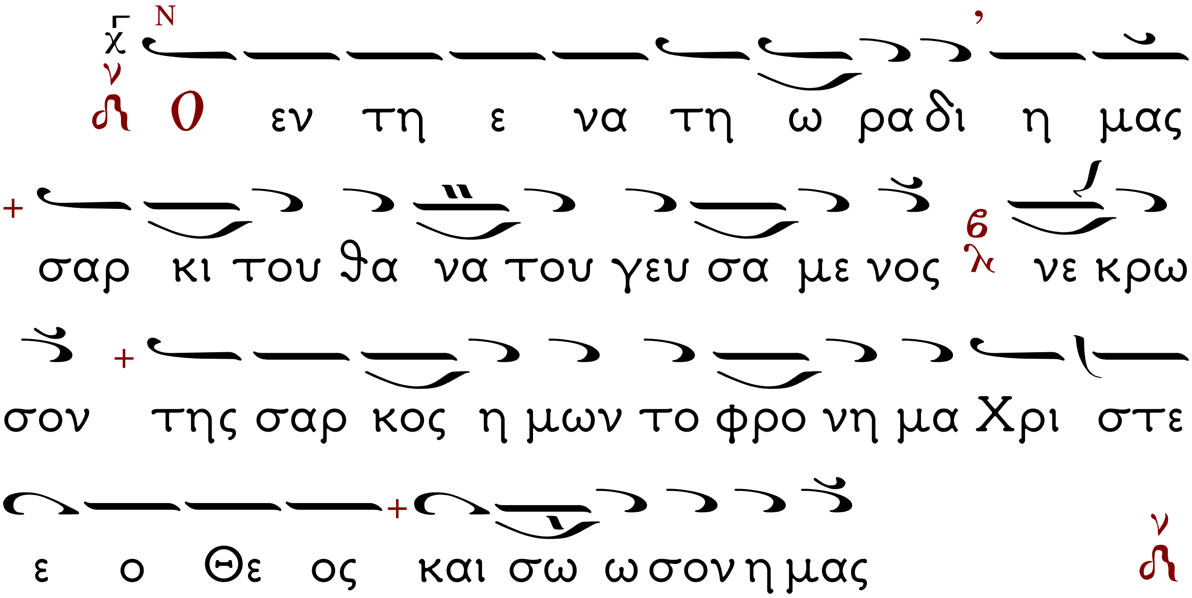

Στίχ: Ἐγγισάτω ἡ δέησίς μου ἐνώπιόν σου Κύριε κατὰ τὸ λόγιόν σου συνέτισόν με.

Στίχ: Εἰσέλθοι τὸ ἀξίωμά μου ἐνώπιόν σου κατὰ τὸ λόγιόν σου ῥῦσαί με.

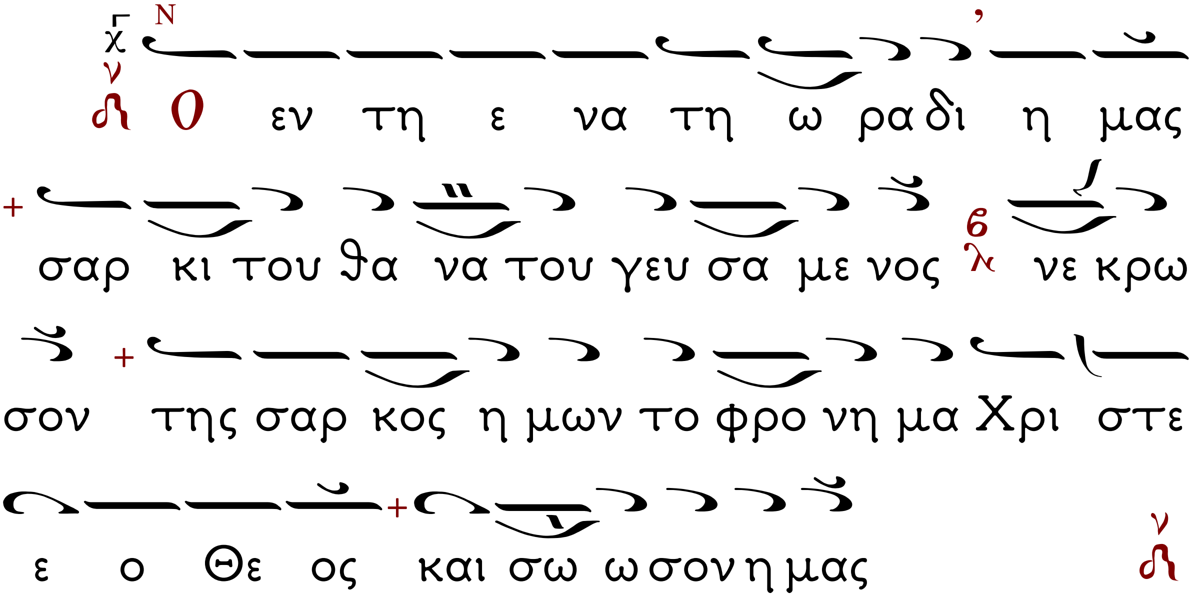

Ὁ ἀναγνώστης.

Δόξα... Καὶ νῦν ... Θεοτοκίον.

Ὁ δι᾽ ἡμᾶς γεννηθεὶς ἐκ Παρθένου, καὶ σταύρωσιν ὑπομείνας Ἀγαθέ, ὁ θανάτῳ τὸν θάνατον σκυλεύσας, καὶ ἔγερσιν δείξας ὡς Θεός, μὴ παρίδῃς οὓς ἔπλασας τῇ χειρί σου, δεῖξον τὴν φιλανθρωπίαν σου ἐλεῆμον, δέξαι τὴν τεκοῦσάν σε Θεοτόκον, πρεσβεύουσαν ὑπὲρ ἡμῶν, καὶ σῶσον, Σωτὴρ ἡμῶν, λαὸν ἀπεγνωσμένον.

Μὴ δὴ παραδῴης ἡμᾶς εἰς τέλος, διὰ τὸ ὄνομά σου τὸ Ἅγιον, καὶ μὴ διασκεδάσῃς τὴν διαθήκην σου, καὶ μὴ ἀποστήσῃς τὸ ἔλεός σου ἀφ΄ ἡμῶν, διὰ Ἀβραὰμ τὸν ἠγαπημένον ὑπὸ σοῦ, καὶ διὰ Ἰσαὰκ τὸν δοῦλόν σου καὶ Ἰσραὴλ τὸν Ἅγιόν σου.

Ἅγιος ὁ Θεός, Ἅγιος Ἰσχυρός, Ἅγιος Ἀθάνατος, ἐλέησον ἡμᾶς (ἐκ γ΄)

Δόξα... Καὶ νῦν ...

Παναγία Τριάς, ἐλέησον ἡμᾶς.

Κύριε, ἱλάσθητι ταῖς ἁμαρτίαις ἡμῶν,

Δέσποτα, συγχώρησον τὰς ἀνομίας ἡμῖν.

Ἅγιε, ἐπίσκεψαι καὶ ἴασαι τὰς ἀσθενείας ἡμῶν, ἕνεκεν τοῦ ὀνόματός σου.

Κύριε, ἐλέησον, Κύριε, ἐλέησον, Κύριε, ἐλέησον.

Δόξα... Καὶ νῦν ...

Πάτερ ἡμῶν ὁ ἐν τοῖς οὐρανοῖς, ἁγιασθήτω τὸ ὄνομά σου, ἐλθέτω ἡ βασιλεία σου, γενηθήτω τὸ θέλημά σου, ὡς ἐν οὐρανῷ, καὶ ἐπὶ τῆς γῆς. Τὸν ἄρτον ἡμῶν τὸν ἐπιούσιον δὸς ἡμῖν σήμερον, καὶ ἄφες ἡμῖν τὰ ὀφειλήματα ἡμῶν, ὡς καὶ ἡμεῖς ἀφίεμεν τοῖς ὀφειλέταις ἡμῶν, καὶ μὴ εἰσενέγκῃς ἡμᾶς εἰς πειρασμόν, ἀλλὰ ῥῦσαι ἡμᾶς ἀπὸ τοῦ πονηροῦ.

Ἱερεὺς: Ὅτι σοῦ ἐστιν ἡ βασιλεία...
Ἀναγνώστης: Ἀμήν.

Εἶτα λέγομεν.

Βλέπων ὁ λῃστὴς τὸν ἀρχηγὸν τῆς ζωῆς επὶ σταυροῦ κρεμάμενον, ἔλεγεν· Εἰ μὴ Θεὸς ὑπῆρχε σαρκωθεὶς, ὁ σὺν ἡμῖν σταυρωθεὶς, οὐκ ἂν ὁ ἥλιος τὰς ακτῖνας ἐναπέκρυψεν, οὐδὲ ἡ γῆ σειομένη ἐκυμαίνετο. Ἀλλ᾽ ὁ πάντων ἀνεχόμενος, μνήσθητί μου, Κύριε, ἐν τῇ βασιλείᾳ σου.

Δόξα...

Ἐν μέσῳ δύο λῃστῶν, ζυγὸς δικαιοσύνης

εὑρέθη ὁ σταυρός σου· τοῦ μὲν καταγομένου εἰς ᾅδην, τῷ βάρει τῆς βλασφημίας, τοῦ δὲ κουφιζομένου πταισμάτων, πρὸς γνῶσιν θεολογίας, Χριστὲ ὁ Θεός, δόξα σοι.

Καὶ νῦν ...

Τὸν ἀμνὸν καὶ ποιμένα καὶ σωτῆρα τοῦ κόσμου, ἐν τῷ σταυρῷ θεωροῦσα ἡ τεκοῦσα, ἔλεγε δακρύουσα. Ὁ μὲν κόσμος ἀγάλλεται, δεχόμενος τὴν λύτρωσιν, τὰ δὲ σπλάγχνα μου φλέγονται, ὁρώσης σου τὴν σταύρωσιν, ἣν ὑπὲρ πάντων ὑπομένεις, ὁ Υἱὸς καὶ Θεός μου.

Κύριε, ἐλέησον (40άκις).

Δόξα... Καὶ νῦν ...

Τὴν Τιμιωτέραν τῶν Χερουβείμ, καὶ ἐνδοξοτέραν ἀσυγκρίτως τῶν Σεραφείμ, τὴν ἀδιαφθόρως Θεὸν Λόγον τεκοῦσαν, τὴν ὄντως Θεοτόκον, σὲ μεγαλύνομεν.

Ἐν ὀνόματι Κυρίου, εὐλόγησον Πάτερ.

Δι᾽ εὐχῶν τῶν Ἁγίων Πατέρων ἡμῶν...

Ἀμήν.

Κύριε, καὶ Δέσποτα τῆς ζωῆς μου, πνεῦμα ἀργίας, περιεργίας, φιλαρχίας, καὶ ἀργολογίας μή μοι δῷς.

Πνεῦμα δὲ σωφροσύνης, ταπεινοφροσύνης,

ὑπομονῆς καὶ ἀγάπης, χάρισαί μοι τῷ σῷ δούλῳ.

Ναί, Κύριε Βασιλεῦ, δώρησαί μοι τοῦ ὁρᾶν τὰ ἐμὰ πταίσματα, καὶ μὴ κατακρίνειν τὸν ἀδελφόν μου, ὅτι εὐλογητὸς εἶ, εἰς τοὺς αἰῶνας τῶν αἰώνων. Ἀμήν.

Καὶ εὐθὺς ψάλλονται οἱ Μακαρισμοί.

Ἦχος λ/π Πα

Εν τη βα σι λει α σου μνη σθη τι
η μων Κυ ρι ε ο ταν ελ θης εν τη
βα σι λει α σου Μα κα ρι οι οι πτω
χοι τω πνευ μα τι ο τι αυ των ε στιν
η βα σι λει α των ου ρα νων

Μνη σθη τι η μων Κυ ρι ε ο ταν ελ θεις
εν τη Βα σι λει α σου

Μα κα ρι οι οἱ πενθοῦντες, ὅτι αὐτοὶ
παρακληθήσονται.

Μνη σθη τι η μων Κυ ρι ε ο ταν ελ θεις

εν τη Βα σι λει α σου

Μα κα ρι οι οἱ πραεῖς, ὅτι αὐτοὶ κληρονομήσουσι τὴν γῆν.

Μνη σθη τι η μων Κυ ρι ε ο ταν ελ θης

εν τη Βα σι λει α σου

Μα κα ρι οι οἱ πεινῶντες καὶ διψῶντες τὴν δικαιοσύνην, ὅτι αὐτοὶ χορτασθήσονται.

Μνη σθη τι η μων Κυ ρι ε ο ταν ελ θης

εν τη Βα σι λει α σου

Μα κα ρι οι οἱ ἐλεήμονες, ὅτι αὐτοὶ ἐλεηθήσονται,

Μνη σθη τι η μων Κυ ρι ε ο ταν ελ θης

εν τη Βα σι λει α σου

Μα κα ρι οι οἱ καθαροὶ τῇ καρδίᾳ, ὅτι αὐτοὶ τὸν Θεὸν ὄψονται.

Μνη σθη τι η μων Κυ ρι ε ο ταν ελ θης

εν τη Βα σι λει α σου

Μα κα ρι οι οἱ εἰρηνοποιοί, ὅτι αὐτοὶ υἱοὶ Θεοῦ κληθήσονται.

Μνη σθη τι η μων Κυ ρι ε ο ταν ελ θης

εν τη Βα σι λει α σου

Μα κα ρι οι οἱ δεδιωγμένοι ἕνεκεν δικαιοσύνης, ὅτι αὐτῶν ἐστιν ἡ βασιλεία τῶν οὐρανῶν.

Μνη σθη τι η μων Κυ ρι ε ο ταν ελ θης

εν τη Βα σι λει α σου π

Μα κα ρι οι ἐστε, ὅταν ὀνειδίσωσιν ὑμᾶς, καὶ διώξωσι, καὶ εἴπωσι πᾶν πονηρὸν ῥῆμα καθ᾽ ὑμῶν, ψευδόμενοι ἕνεκεν ἐμοῦ.

Μνη σθη τι η μων Κυ ρι ε ο ταν ελ θης

εν τη Βα σι λει α σου π

Χαι ρε τε καὶ ἀγαλλιᾶσθε, ὅτι ὁ μισθὸς ὑμῶν πολὺς ἐν τοῖς οὐρανοῖς.

Μνη σθη τι η μων Κυ ρι ε ο ταν ελ θης

εν τη Βα σι λει α σου π

Δόξα Πατρί...

Μνη σθη τι η μων Κυ ρι ε ο ταν ελ θης

εν τη Βα σι λει α σου π

Καὶ νῦν...

Μνη σθη τι η μων Κυ ρι ε ο ταν ελ θεις
εν τη Βα σι λει α σου

Καὶ πάλι δυνατότερα.

Μνη σθη τι η μων Κυ ρι ε ο ταν ελ θεις
εν τη Βα σι λει α σου

Μνη σθη τι η μων Δε σπο τα ο ταν ελ
θεις εν τη Βα σι λει α σου

Μνη σθη τι η μων Α γι ε ο ταν ελ θεις
εν τη Βα σι λει α σου ου ου ου

Καὶ συνεχίζει ὁ Ἀναγνώστης.

Χορὸς ὁ ἐπουράνιος ὑμνεῖ σε καὶ λέγει· Ἅγιος, Ἅγιος, Ἅγιος, Κύριος Σαβαώθ, πλήρης ὁ οὐρανὸς καὶ ἡ γῆ τῆς δόξης σου.

Στίχ. Προσέλθετε πρὸς αὐτόν, καὶ φωτίσθητε, καὶ τὰ πρόσωπα ὑμῶν οὐ μὴ καταισχυνθῇ.

Χορὸς ὁ ἐπουράνιος ὑμνεῖ σε καὶ λέγει· Ἅγιος, Ἅγιος, Ἅγιος, Κύριος Σαβαώθ, πλήρης ὁ οὐρανὸς καὶ ἡ γῆ τῆς δόξης σου.

Δόξα Πατρί ...

Χορὸς ἁγίων Ἀγγέλων καὶ Ἀρχαγγέλων, μετὰ πασῶν τῶν ἐπουρανίων Δυνάμεων, ὑμνεῖ σε καὶ λέγει· Ἅγιος, Ἅγιος, Ἅγιος, Κύριος Σαβαώθ, πλήρης ὁ οὐρανὸς καὶ ἡ γῆ τῆς δόξης σου. Καὶ νῦν ...

Πιστεύω εἰς ἕνα Θεόν, Πατέρα, παντοκράτορα, ποιητὴν οὐρανοῦ καὶ γῆς, ὁρατῶν τε πάντων καὶ ἀοράτων.

Καὶ εἰς ἕνα Κύριον Ἰησοῦν Χριστόν, τὸν Υἱὸν τοῦ Θεοῦ τὸν μονογενῆ, τὸν ἐκ τοῦ Πατρὸς γεννηθέντα πρὸ πάντων τῶν αἰώνων·

Φῶς ἐκ φωτός, Θεὸν ἀληθινὸν ἐκ Θεοῦ ἀληθινοῦ, γεννηθέντα οὐ ποιηθέντα, ὁμοούσιον τῷ Πατρί, δι᾽ οὗ τὰ πάντα ἐγένετο.

Τὸν δι᾽ ἡμᾶς τοὺς ἀνθρώπους καὶ διὰ τὴν ἡμετέραν σωτηρίαν κατελθόντα ἐκ τῶν οὐρανῶν καὶ σαρκωθέντα ἐκ Πνεύματος ἁγίου καὶ Μαρίας τῆς Παρθένου καὶ ἐνανθρωπήσαντα.

Σταυρωθέντα τε ὑπὲρ ἡμῶν ἐπὶ Ποντίου Πιλάτου καὶ παθόντα, καὶ ταφέντα.

Καὶ ἀναστάντα τῇ τρίτῃ ἡμέρᾳ κατὰ τὰς Γραφάς.

Καὶ ἀνελθόντα εἰς τοὺς οὐρανοὺς καὶ καθεζόμενον ἐκ δεξιῶν τοῦ Πατρός.

Καὶ πάλιν ἐρχόμενον μετὰ δόξης κρῖναι ζῶντας καὶ νεκρούς, οὗ τῆς βασιλείας οὐκ ἔσται τέλος.

Καὶ εἰς τὸ Πνεῦμα τὸ ἅγιον, τὸ κύριον, τὸ ζωοποιόν, τὸ ἐκ τοῦ Πατρὸς ἐκπορευόμενον, τὸ σὺν Πατρὶ καὶ Υἱῷ συμπροσκυνούμενον καὶ συνδοξαζόμενον, τὸ λαλῆσαν διὰ τῶν προφητῶν.

Εἰς μίαν, ἁγίαν, καθολικὴν καὶ ἀποστολικὴν Ἐκκλησίαν.

Ὁμολογῶ ἓν βάπτισμα εἰς ἄφεσιν ἁμαρτιῶν.

Προσδοκῶ ἀνάστασιν νεκρῶν. Καὶ ζωὴν τοῦ μέλλοντος αἰῶνος. Ἀμήν.

Ἄνες, ἄφες, συγχώρησον, ὁ Θεός, τὰ παραπτώματα ἡμῶν, τὰ ἑκούσια καὶ τὰ ἀκούσια, τὰ ἐν ἔργῳ καὶ λόγῳ, τὰ ἐν γνώσει καὶ ἀγνοίᾳ, τὰ ἐν νυκτὶ καὶ ἡμέρα, τὰ κατὰ νοῦν

καὶ διάνοιαν, τὰ πάντα ἡμῖν συγχώρησον, ὡς ἀγαθὸς καὶ φιλάνθρωπος.

Πάτερ ἡμῶν, ὁ ἐν τοῖς οὐρανοῖς, ἁγιασθήτω τὸ ὄνομά σου, ἐλθέτω ἡ βασιλεία σου, γενηθήτω τὸ θέλημά σου ὡς ἐν οὐρανῷ καὶ ἐπί τῆς γῆς. Τὸν ἄρτον ἡμῶν τὸν ἐπιούσιον δὸς ἡμῖν σήμερον καὶ ἄφες ἡμῖν τὰ ὀφειλήματα ἡμῶν, ὡς καὶ ἡμεῖς ἀφίεμεν τοῖς ὀφειλέταις ἡμῶν, καὶ μὴ εἰσενέγκῃς ἡμᾶς εἰς πειρασμόν, ἀλλὰ ῥῦσαι ἡμᾶς ἀπὸ τοῦ πονηροῦ.

Ὅτι σοῦ ἐστιν... Ἀμήν.

Κοντάκιον τῆς Μεταμορφώσεως.
Ἦχος βαρύς.

Ἐπὶ τοῦ ὄρους μετεμορφώθης, καὶ ὡς ἐχώρουν οἱ Μαθηταί σου τὴν δόξαν σου, Χριστὲ ὁ Θεός, ἐθεάσαντο· ἵνα, ὅταν σὲ ἴδωσι σταυρούμενον, τὸ μὲν πάθος νοήσωσιν ἑκούσιον, τῷ δὲ κόσμῳ κηρύξωσιν, ὅτι σὺ ὑπάρχεις ἀληθῶς τοῦ Πατρὸς τὸ ἀπαύγασμα.

Κοντάκιον τῆς Παρασκευῆς.
Τὸ τοῦ Σταυροῦ.

Ὁ ὑψωθεὶς ἐν τῷ Σταυρῷ ἑκουσίως, τῇ ἐπωνύμῳ σου καινῇ πολιτείᾳ, τοὺς οἰκτιρμούς σου δώρησαι, Χριστὲ ὁ Θεός· εὔφρανον ἐν τῇ

δυνάμει σου τοὺς πιστοὺς Βασιλεῖς ἡμῶν, νίκας χορηγῶν αὐτοῖς κατὰ τῶν πολεμίων· τὴν συμμαχίαν ἔχοιεν τὴν σήν, ὅπλον εἰρήνης, ἀήττητον τρόπαιον.

Κοντάκιον τοῦ Ἁγίου τοῦ Ναοῦ

Τῌ ΠΑΡΑΣΚΕΥῌ.

Εἰς τὴν ζ΄ Ὠδὴν

Μαρτυρικὸν τοῦ α΄ ἤχου.

Ἀθλήσεως καύχημα, καὶ στεφάνων ἀξίωμα οἱ ἔνδοξοι Ἀθλοφόροι περιβέβληνταί σε Κύριε· καρτερίᾳ γὰρ αἰκισμῶν, τοὺς ἀνόμους ἐτροπώσαντο, καὶ δυνάμει θεϊκῇ, ἐξ οὐρανοῦ τὴν νίκην ἐδέξαντο· αὐτῶν ταῖς ἱκεσίαις, δώρησαι ἡμῖν ὁ Θεός, τὸ μέγα σου ἔλεος.

Ἐν συνεχείᾳ καθ᾽ ἑκάστην τὰ ἑξῆς.

Δόξα Πατρί ...

Μετὰ τῶν Ἁγίων ἀνάπαυσον, Χριστέ, τὰς ψυχὰς τῶν δούλων σου, ἔνθα οὐκ ἔστι πόνος, οὐ λύπη, οὐ στεναγμός, ἀλλὰ ζωὴ ἀτελεύτητος.

Καὶ νῦν ...

Προστασία τῶν Χριστιανῶν ἀκαταίσχυντε, μεσιτεία πρὸς τὸν Ποιητὴν ἀμετάθετε, μὴ παρίδῃς ἁμαρτωλῶν δεήσεων φωνάς, ἀλλὰ πρόφθασον ὡς ἀγαθή, εἰς τὴν βοήθειαν ἡμῶν, τῶν πιστῶς κραυγαζόντων σοι. Τάχυνον εἰς πρεσβείαν καὶ σπεῦσον εἰς ἱκεσίαν, ἡ προστατεύουσα ἀεί, Θεοτόκε τῶν τιμώντων σε.

Κύριε, ἐλέησον μ΄ (10 Χ 4).

Ὁ ἐν παντὶ καιρῷ καὶ πάσῃ ὥρᾳ ἐν οὐρανῷ καὶ ἐπὶ γῆς προσκυνούμενος καὶ δοξαζόμενος Χριστὸς ὁ Θεός, ὁ μακρόθυμος, ὁ πολυέλεος, ὁ πολυεύσπλαγχνος, ὁ τοὺς δικαίους ἀγαπῶν καὶ τοὺς ἁμαρτωλοὺς ἐλεῶν, ὁ πάντας καλῶν πρὸς σωτηρίαν διὰ τῆς ἐπαγγελίας τῶν μελλόντων ἀγαθῶν, αὐτός. Κύριε, πρόσδεξαι καὶ ἡμῶν ἐν τῇ ὥρᾳ ταύτῃ τὰς ἐντεύξεις καὶ ἴθυνον τὴν ζωὴν ἡμῶν πρὸς τὰς ἐντολάς σου. Τὰς ψυχὰς ἡμῶν ἁγίασον, τὰ σώματα ἅγνισον, τοὺς λογισμοὺς διόρθωσον, τὰς ἐννοίας κάθαρον καὶ ῥῦσαι ἡμᾶς ἀπὸ πάσης θλίψεως, κακῶν καὶ ὀδύνης. Τείχισον ἡμᾶς ἁγίοις σου Ἀγγέλοις, ἵνα τῇ παρεμβολῇ αὐτῶν φρουρούμενοι καὶ ὁδηγούμενοι καταντήσωμεν εἰς τὴν ἑνότητα τῆς πίστεως καὶ εἰς τὴν ἐπίγνωσιν τῆς ἀπροσίτου σου δόξης, ὅτι εὐλογητὸς εἶ εἰς τοὺς αἰῶνας των αἰώνων. Ἀμήν.

Κύριε ἐλέησον, Κύριε ἐλέησον, Κύριε ἐλέησον.

Δόξα... Καὶ νῦν ...

Τὴν Τιμιωτέραν τῶν Χερουβείμ, καὶ ἐνδοξοτέραν ἀσυγκρίτως τῶν Σεραφείμ, τὴν ἀδιαφθόρως Θεὸν Λόγον τεκοῦσαν, τὴν ὄντως

Θεοτόκον, σὲ μεγαλύνομεν.

Ἐν ὀνόματι Κυρίου, εὐλόγησον Πάτερ.

Ἱερεὺς: Ὁ Θεὸς οἰκτειρήσαι ἡμᾶς καὶ εὐλογήσαι ἡμᾶς, ἐπιφάναι τὸ πρόσωπον αὐτοῦ ἐφ᾽ ἡμᾶς καὶ ἐλεήσαι ἡμᾶς.

Ἅγιος ὁ Θεός, ἅγιος ἰσχυρός, ἅγιος ἀθάνατος ἐλέησον ἡμᾶς,

Ἅγιος ὁ Θεός, ἅγιος ἰσχυρός, ἅγιος ἀθάνατος ἐλέησον ἡμᾶς,

Ἅγιος ὁ Θεός, ἅγιος ἰσχυρός, ἅγιος ἀθάνατος ἐλέησον ἡμᾶς.

Δόξα... Καὶ νῦν ...

Παναγία Τριάς, ἐλέησον ἡμᾶς.

Κύριε, ἱλάσθητι ταῖς ἁμαρτίαις ἡμῶν,

Δέσποτα, συγχώρησον τὰς ἀνομίας ἡμῖν.

Ἅγιε, ἐπίσκεψαι καὶ ἴασαι τὰς ἀσθενείας ἡμῶν, ἕνεκεν τοῦ ὀνόματός σου.

Κύριε, ἐλέησον, Κύριε, ἐλέησον, Κύριε, ἐλέησον.

Δόξα... Καὶ νῦν ...

Πάτερ ἡμῶν ὁ ἐν τοῖς οὐρανοῖς, ἁγιασθήτω τὸ ὄνομά σου, ἐλθέτω ἡ βασιλεία σου, γενηθήτω τὸ θέλημά σου, ὡς ἐν οὐρανῷ, καὶ ἐπὶ τῆς γῆς. Τὸν ἄρτον ἡμῶν τὸν ἐπιούσιον δὸς ἡμῖν

σήμερον, καὶ ἄφες ἡμῖν τὰ ὀφειλήματα ἡμῶν, ὡς καὶ ἡμεῖς ἀφίεμεν τοῖς ὀφειλέταις ἡμῶν, καὶ μὴ εἰσενέγκῃς ἡμᾶς εἰς πειρασμόν, ἀλλὰ ῥῦσαι ἡμᾶς ἀπὸ τοῦ πονηροῦ.

Ἱερεὺς: Ὅτι σοῦ ἐστιν ἡ βασιλεία...

Ὁ Ἀναγνώστης: Ἀμήν. Κύριε, ἐλέησον (ιβ΄).

Ἱερεὺς: Παναγία Τριάς, τὸ ὁμοούσιον κράτος, ἡ ἀδιαίρετος βασιλεία, ἡ πάντων τῶν ἀγαθῶν αἰτία, εὐδόκησον δὴ καὶ ἐπ᾽ ἐμοὶ τῷ ἁμαρτωλῷ· στήριξον, συνέτισον τὴν καρδίαν μου, καὶ πᾶσαν περίελέ μου τὴν βεβηλότητα· φώτισόν μου τὴν διάνοιαν, ἵνα διαπαντὸς δοξάζω, ὑμνῶ,προσκυνῶ,καὶ λέγω· Εἷς ἅγιος, εἷς, Κύριος Ἰησοῦς Χριστὸς, εἰς δόξαν Θεοῦ Πατρὸς ·

Ἀμήν.

Ἱερεὺς: Δόξα σοι ὁ Θεὸς ἡμῶν, δόξα σοι.

Ὁ Ἀναγνώστης: Δόξα Πατρὶ καὶ Υἱῷ καὶ Ἁγίῳ Πνεύματι, καὶ νῦν καὶ ἀεὶ καὶ εἰς τοὺς αἰῶνας τῶν αἰώνων. Ἀμήν.

Κύριε ἐλέησον, Κύριε ἐλέησον, Κύριε ἐλέησον. Πάτερ Ἅγιε εὐλόγησον.

Χριστὸς ὁ ἀληθινὸς Θεὸς ἡμῶν, ταῖς πρεσβείαις τῆς Παναχράντου καὶ Παναμώμου

ἁγίας αὐτοῦ Μητρός. Τῶν ἁγίων ἐνδόξων καὶ πανευφήμων ἀποστόλων, (τοῦ ἁγίου τοῦ Ναοῦ) τῶν ἁγίων καὶ δικαίων Θεοπατόρων Ἰωακεὶμ καὶ Ἄννης, (τοῦ ἁγίου τῆς ἡμέρας) καὶ πάντων τῶν ἁγίων, ἐλεῆσαι καὶ σῶσαι ἡμᾶς ὡς ἀγαθὸς καὶ φιλάνθρωπος καὶ ἐλεήμων Θεός.

Δι᾽ εὐχῶν τῶν ἁγίων Πατέρων ἡμῶν, Κύριε Ἰησοῦ Χριστέ, ὁ Θεὸς ἡμῶν, ἐλέησον καὶ σῶσον ἡμᾶς.

Ἀμήν.

Καὶ ἄρχεται ὁ Ἑσπερινὸς μετὰ τῆς Θείας Λειτουργίας τῶν Προηγιασμένων Τιμίων Δώρων.

Προηγιασμένη Θεία Λειτουργία Παρασκευῆς Γ΄ ἑβδομάδος.

ΙΕΡΕΥΣ: Εὐλογημένη ἡ Βασιλεία τοῦ Πατρὸς καὶ τοῦ Υἱοῦ καὶ τοῦ Ἁγίου Πνεύματος, νῦν καὶ ἀεὶ τοὺς αἰῶνας τῶν αἰώνων.

Ο ΠΡΟΕΣΤΩΣ ἢ Ο ΑΝΑΓΝΩΣΤΗΣ: Ἀμήν.

Δεῦτε, προσκυνήσωμεν καὶ προσπέσωμεν τῷ βασιλεῖ ἡμῶν Θεῷ.

Δεῦτε, προσκυνήσωμεν καὶ προσπέσωμεν Χριστῷ, τῷ βασιλεῖ ἡμῶν Θεῷ.

Δεῦτε, προσκυνήσωμεν καὶ προσπέσωμεν αὐτῷ Χριστῷ, τῷ βασιλεῖ καὶ Θεῷ ἡμῶν.

Ψαλμὸς ργ΄ (103).

Εὐλόγει ἡ ψυχή μου, τὸν Κύριον, Κύριε ὁ Θεός μου ἐμεγαλύνθης σφόδρα.

Ἐξομολόγησιν καὶ μεγαλοπρέπειαν ἐνεδύσω, ἀναβαλλόμενος φῶς ὡς ἱμάτιον.

Ἐκτείνων τὸν οὐρανὸν ὡσεὶ δέῤῥιν, ὁ στεγάζων ἐν ὕδασιν τὰ ὑπερῷα αὐτοῦ.

Ὁ τιθεὶς νέφη τὴν ἐπίβασιν αὐτοῦ, ὁ περιπατῶν ἐπὶ πτερύγων ἀνέμων.

Ὁ ποιῶν τοὺς Ἀγγέλους αὐτοῦ πνεύματα, καὶ τοὺς λειτουργοὺς αὐτοῦ πυρὸς φλόγα.

Ὁ θεμελιῶν τὴν γῆν ἐπὶ τὴν ἀσφάλειαν αὐτῆς, οὐ κλιθήσεται εἰς τὸν αἰῶνα τοῦ αἰῶνος.

Ἄβυσσος ὡς ἱμάτιον τὸ περιβόλαιον αὐτοῦ, ἐπὶ τῶν ὀρέων στήσονται ὕδατα.

Ἀπὸ ἐπιτιμήσεώς σου φεύξονται, ἀπὸ φωνῆς βροντῆς σου δειλιάσουσιν.

Ἀναβαίνουσιν ὄρη, καὶ καταβαίνουσι πεδία εἰς τόπον, ὃν ἐθεμελίωσας αὐτά.

Ὅριον ἔθου, ὃ οὐ παρελεύσονται, οὐδὲ ἐπιστρέψουσι καλύψαι τὴν γῆν.

Ὁ ἐξαποστέλλων πηγὰς ἐν φάραγξιν, ἀναμέσον τῶν ὀρέων διελεύσονται ὕδατα.

Ποτιοῦσι πάντα τὰ θηρία τοῦ ἀγροῦ, προσδέξονται ὄναγροι εἰς δίψαν αὐτῶν.

Ἐπ᾽ αὐτὰ τὰ πετεινὰ τοῦ οὐρανοῦ κατασκηνώσει ἐκ μέσου τῶν πετρῶν δώσουσι φωνήν.

Ποτίζων ὄρη ἐκ τῶν ὑπερώων αὐτοῦ ἀπὸ καρποῦ τῶν ἔργων σου χορτασθήσεται ἡ γῆ.

Ὁ ἐξανατέλλων χόρτον τοῖς κτήνεσι, καὶ χλόην τῇ δουλείᾳ τῶν ἀνθρώπων.

Τοῦ ἐξαγαγεῖν ἄρτον ἐκ τῆς γῆς καὶ οἶνος εὐφραίνει καρδίαν ἀνθρώπου.

Τοῦ ἱλαρῦναι πρόσωπον ἐν ἐλαίῳ καὶ ἄρτος καρδίαν ἀνθρώπου στηρίζει.

Χορτασθήσονται τὰ ξύλα τοῦ πεδίου, αἱ κέδροι τοῦ Λιβάνου, ἃς ἐφύτευσας.

Ἐκεῖ στρουθία ἐννοσσεύσουσι, τοῦ ἐρωδιοῦ ἡ κατοικία ἡγεῖται αὐτῶν.

Ὄρη τὰ ὑψηλὰ ταῖς ἐλάφοις, πέτρα καταφυγὴ τοῖς λαγῳοῖς.

Ἐποίησε σελήνην εἰς καιρούς ὁ ἥλιος ἔγνω τὴν δύσιν αὐτοῦ.

Ἔθου σκότος, καὶ ἐγένετο νύξ ἐν αὐτῇ διελεύσονται πάντα τὰ θηρία τοῦ δρυμοῦ.

Σκύμνοι ὠρυόμενοι τοῦ ἁρπᾶσαι, καὶ ζητῆσαι παρὰ τῷ Θεῷ βρῶσιν αὐτοῖς.

Ἀνέτειλεν ὁ ἥλιος, καὶ συνήχθησαν, καὶ εἰς τὰς μάνδρας αὐτῶν κοιτασθήσονται.

Ἐξελεύσεται ἄνθρωπος ἐπὶ τὸ ἔργον αὐτοῦ, καὶ ἐπὶ τὴν ἐργασίαν αὐτοῦ ἕως ἑσπέρας.

Ὡς ἐμεγαλύνθη τὰ ἔργα σου, Κύριε, πάντα ἐν σοφίᾳ ἐποίησας, ἐπληρώθη ἡ γῆ τῆς κτίσεώς σου.

Αὕτη ἡ θάλασσα ἡ μεγάλη καὶ εὐρύχωρος,

ἐκεῖ ἑρπετὰ ὧν οὐκ ἔστιν ἀριθμός, ζῷα μικρὰ μετὰ μεγάλων.

Ἐκεῖ πλοῖα διαπορεύονται, δράκων οὗτος, ὃν ἔπλασας ἐμπαίζειν αὐτῇ.

Πάντα πρὸς σὲ προσδοκῶσι, δοῦναι τὴν τροφὴν αὐτῶν εἰς εὔκαιρον δόντος σου αὐτοῖς συλλέξουσιν.

Ἀνοίξαντός σου τὴν χεῖρα, τὰ σύμπαντα πλησθήσονται χρηστότητος ἀποστρέψαντος δέ σου τὸ πρόσωπον, ταραχθήσονται.

Ἀντανελεῖς τὸ πνεῦμα αὐτῶν, καὶ ἐκλείψουσι, καὶ εἰς τὸν χοῦν αὐτῶν ἐπιστρέψουσιν.

Ἐξαποστελεῖς τὸ πνεῦμα σου, καὶ κτισθήσονται, καὶ ἀνακαινιεῖς τὸ πρόσωπον τῆς γῆς.

Ἤτω ἡ δόξα Κυρίου εἰς τοὺς αἰῶνας εὐφρανθήσεται Κύριος ἐπὶ τοῖς ἔργοις αὐτοῦ.

Ὁ ἐπιβλέπων ἐπὶ τὴν γῆν, καὶ ποιῶν αὐτὴν τρέμειν ὁ ἁπτόμενος τῶν ὀρέων, καὶ καπνίζονται.

Ἄσω τῷ Κυρίῳ ἐν τῇ ζωῇ μου, ψαλῶ τῷ Θεῷ μου ἕως ὑπάρχω.

Ἡδυνθείη αὐτῷ ἡ διαλογή μου, ἐγὼ δὲ εὐφρανθήσομαι ἐπὶ τῷ Κυρίῳ.

Ἐκλείποιεν ἁμαρτωλοὶ ἀπὸ τῆς γῆς, καὶ ἄνομοι, ὥστε μὴ ὑπάρχειν αὐτούς. Εὐλόγει, ἡ ψυχή μου, τὸν Κύριον.

Καὶ πάλιν·

Ὁ ἥλιος ἔγνω τὴν δύσιν αὐτοῦ ἔθου σκότος, καὶ ἐγένετο νύξ.

Ὡς ἐμεγαλύνθη τὰ ἔργα σου, Κύριε πάντα ἐν σοφίᾳ ἐποίησας.

Δόξα... Καὶ νῦν ...

Ἀλληλούϊα, Ἀλληλούϊα, Ἀλληλούϊα. Δόξα σοι ὁ Θεός (ἐκ γ΄).

Ἡ ἐλπὶς ἡμῶν, Κύριε, δόξα σοι.

ΔΙΑΚΟΝΟΣ: Ἐν εἰρήνῃ τοῦ Κυρίου δεηθῶμεν.

ΧΟΡΟΣ: Κύριε, ἐλέησον. [καὶ μετὰ ἀπὸ κάθε αἴτηση]

Ὑπὲρ τῆς ἄνωθεν εἰρήνης, καὶ τῆς σωτηρίας τῶν ψυχῶν ἡμῶν, τοῦ Κυρίου δεηθῶμεν.

Ὑπὲρ τῆς εἰρήνης τοῦ σύμπαντος κόσμου, εὐσταθείας τῶν ἁγίων τοῦ Θεοῦ Ἐκκλησιῶν, καὶ τῆς τῶν πάντων ἑνώσεως, τοῦ Κυρίου δεηθῶμεν.

Ὑπὲρ τοῦ ἁγίου οἴκου τούτου, καὶ τῶν μετὰ πίστεως, εὐλαβείας, καὶ φόβου Θεοῦ εἰσιόντων ἐν αὐτῷ, τοῦ Κυρίου δεηθῶμεν.

Ὑπὲρ τῶν εὐσεβῶν καὶ ὀρθοδόξων χριστιανῶν, τοῦ Κυρίου δεηθῶμεν.

Ὑπὲρ τοῦ πατρός καὶ Ἀρχιεπισκόπου ἡμῶν (……), τοῦ τιμίου πρεσβυτερίου, τῆς ἐν Χριστῷ διακονίας, παντός τοῦ Κλήρου καὶ τοῦ Λαοῦ, τοῦ Κυρίου δεηθῶμεν.

Ὑπὲρ τοῦ εὐσεβοῦς ἡμῶν Ἔθνους, πάσης Ἀρχῆς καὶ Ἐξουσίας ἐν αὐτῷ, τοῦ κατὰ ξηρὰν θάλασσαν καὶ ἀέρα φιλοχρίστου ἡμῶν στρατοῦ, τοῦ Κυρίου δεηθῶμεν.

Ὑπὲρ τῆς πόλεως (Μονῆς, Κώμης) ταύτης, πάσης πόλεως καὶ χώρας καὶ τῶν πίστει οἰκούντων ἐν αὐταῖς, τοῦ Κυρίου δεηθῶμεν.

Ὑπὲρ εὐκρασίας ἀέρων, εὐφορίας τῶν καρπῶν τῆς γῆς καὶ καιρῶν εἰρηνικῶν, τοῦ Κυρίου δεηθῶμεν.

Ὑπὲρ πλεόντων, ὁδοιπορούντων, νοσούντων, καμνόντων, αἰχμαλώτων καὶ τῆς σωτηρίας αὐτῶν, τοῦ Κυρίου δεηθῶμεν.

Ὑπὲρ τοῦ ῥυσθῆναι ἡμᾶς ἀπὸ πάσης θλίψεως, ὀργῆς, κινδύνου καὶ ἀνάγκης, τοῦ Κυρίου δεηθῶμεν.

Ἀντιλαβοῦ, σῶσον, ἐλέησον καὶ διαφύλαξον ἡμᾶς, ὁ Θεός, τῇ σῇ χάριτι.

Τῆς Παναγίας, ἀχράντου, ὑπερευλογημένης, ἐνδόξου, Δεσποίνης ἡμῶν Θεοτόκου καὶ ἀειπαρθένου Μαρίας, μετὰ πάντων τῶν Ἁγίων μνημονεύσαντες, ἑαυτοὺς καὶ ἀλλήλους καὶ πᾶσαν τὴν ζωὴν ἡμῶν, Χριστῷ τῷ Θεῷ παραθώμεθα.

ΧΟΡΟΣ: Σοὶ, Κύριε.

ΙΕΡΕΥΣ: Ὅτι πρέπει σοι, πᾶσα δόξα, τιμὴ καὶ προσκύνησις, τῷ Πατρὶ καὶ τῷ Υἱῷ καὶ τῷ Ἁγίῳ Πνεύματι, νῦν καὶ ἀεὶ καὶ εἰς τοὺς αἰῶνας τῶν αἰώνων.

ΧΟΡΟΣ: Ἀμήν.

Μεθ᾽ ὃ κλείεται ἐντελῶς ἡ Ὡραία Πύλη, ὁ Ἀναγνώστης ἀναγινώσκει μεγαλοφώνως τὰ "Πρὸς Κύριον" ἤτοι τὸ ΙΗ΄ (18ον) Κάθισμα τοῦ Ψαλτηρίου.

Καθ᾽ ὃν χρόνον ἀναγινώσκεται τὸ Πρῶτον Κάθισμα τοῦ Ψαλτηρίου, ὁ Ἱερεὺς κάμνει τρεῖς μετανοίας πρὸ τῆς Ἁγίας Τραπέζης, ἀνοίγει τὸ Ἀρτοφόριον, καὶ θυμιάσας τὰ Δῶρα, ἁπλώνει τὸ Ἀντιμήνσιον καὶ θέτει τὸ Δισκάριον ἐπ᾽ Αὐτοῦ.

Ἀφοῦ μεταφέρῃ τὸν Ἀμνὸν ἐπ᾽ Αὐτοῦ, καλύπτει μὲ τὸν Ἀστερίσκον καὶ ἕνα κάλυμμα, τότε, προηγουμένου τοῦ θυμιατοῦ, ἀπέρχεται εἰς τὴν Πρόθεσιν, καὶ ἐναποθέτει τὸ Δισκάριον, φέρον τὸν Ἀμνόν.

Κατόπιν βάζει οἶνον καὶ ὕδωρ εἰς τὸ Ἅγιον Ποτήριον καὶ καλύπτει αὐτό, καὶ μετὰ ταῦτα, διὰ τοῦ Ἀέρος ἀμφότερα τὰ σκεύη. Εἰς κάθε πρᾶξιν λέγει ἁπλῶς τό: "Δι᾽ Εὐχῶν τῶν Ἁγίων Πατέρων ἡμῶν, Κύριε Ἰησοῦ Χριστὲ ὁ Θεός, ἐλέησον καὶ σῶσον ἡμᾶς."

ΠΡΩΤΗ ΣΤΑΣΙΣ ΤΟΥ ΚΑΘΙΣΜΑΤΟΣ
ΨΑΛΜΟΣ ΡΙΘ΄ (119).

Πρὸς Κύριον ἐν τῷ θλίβεσθαί με ἐκέκραξα, καὶ εἰσήκουσέ μου, Κύριε, ῥῦσαι τὴν ψυχήν μου ἀπὸ χειλέων ἀδίκων καὶ ἀπὸ γλώσσης δολίας. Τὶ δοθείη σοι, καὶ τὶ προστεθείη σοι πρὸς γλῶσσαν δολίαν; Τὰ βέλη τοῦ δυνατοῦ ἠκονημένα, σὺν τοῖς, ἄνθραξι τοῖς ἐρημικοῖς. Οἴμοι! ὅτι ἡ παροικία μου ἐμακρύνθη, κατεσκήνωσα μετὰ τῶν σκηνωμάτων Κηδάρ, πολλὰ παρῴκησεν ἡ ψυχή μου. Μετὰ τῶν μισούντων τὴν εἰρήνην ἤμην εἰρηνικός, ὅταν ἐλάλουν αὐτοῖς, ἐπολέμουν με δωρεάν.

ΨΑΛΜΟΣ ΡΚ΄ (120).

Ἦρα τοὺς ὀφθαθμούς μου εἰς τὰ ὄρη, ὅθεν ἥξει ἡ βοήθειά μου. Ἡ βοήθειά μου παρὰ Κυρίου τοῦ ποιήσαντος τὸν οὐρανὸν καὶ τὴν γῆν. Μὴ δῴης εἰς σάλον τὸν πόδα σου, μηδὲ νυστάξει ὁ φυλάσσων σε. Ἰδοὺ οὐ νυστάξει, οὐδὲ ὑπνώσει ὁ φυλάσσων τόν Ἰσραήλ· Κύριος φυλάξει σε, Κύριος σκέπη σοι ἐπὶ χεῖρα δεξιάν σου. Ἡμέρας ὁ ἥλιος οὐ συγκαύσει σε, οὐδὲ ἡ σελήνη τὴν νύκτα. Κύριος φυλάξει σε ἀπὸ παντὸς κακοῦ, φυλάξει τὴν ψυχήν σου ὁ Κύριος, Κύριος φυλάξει τὴν εἴσοδόν σου, καὶ τὴν ἔξοδόν σου, ἀπὸ τοῦ νῦν καὶ ἕως τοῦ αἰῶνος.

ΨΑΛΜΟΣ ΡΚΑ΄ (121).

Εὐφράνθην ἐπὶ τοῖς εἰρηκόσι μοι. Εἰς οἶκον Κυρίου πορευσόμεθα. Ἑστῶτες ἦσαν οἱ πόδες ἡμῶν ἐν ταῖς αὐλαῖς σου, Ἱερουσαλήμ, Ἱερουσαλὴμ οἰκοδομουμένη ὡς πόλις, ἧς ἡ μετοχὴ αὐτῆς ἐπὶ τὸ αὐτό. Ἐκεῖ γὰρ ἀνέβησαν αἱ φυλαί, φυλαὶ Κυρίου, μαρτύριον τῷ Ἰσραήλ, τοῦ ἐξομολογήσασθαι τῷ ὀνόματι Κυρίου. Ὅτι ἐκεῖ ἐκάθισαν θρόνοι εἰς κρίσιν, θρόνοι ἐπὶ οἶκον Δαυΐδ. Ἐρωτήσατε δὴ τὰ εἰς εἰρήνην τὴν

Ἱερουσαλὴμ καὶ εὐθηνία τοῖς ἀγαπῶσί σε. Γενέσθω δὴ εἰρήνη ἐν τῇ δυνάμει σου, καὶ εὐθηνία ἐν ταῖς πυργοβάρεσί σου. Ἕνεκα τῶν ἀδελφῶν μου καὶ τῶν πλησίον μου, ἐλάλουν δὴ εἰρήνην περὶ σοῦ. Ἕνεκα τοῦ οἴκου Κυρίου τοῦ Θεοῦ ἡμῶν, ἐξεζήτησα ἀγαθὰ σοι.

ΨΑΛΜΟΣ ΡΚΒ΄ (122).

Πρὸς σὲ ἦρα τοὺς ὀφθαλμούς μου, τὸν κατοικοῦντα ἐν τῷ οὐρανῷ. Ἰδοὺ ὡς ὀφθαλμοὶ δούλων εἰς χεῖρας τῶν κυρίων αὐτῶν ὡς ὀφθαλμοὶ παιδίσκης εἰς χεῖρας τῆς κυρίας αὐτῆς, οὕτως οἱ ὀφθαλμοὶ ἡμῶν πρὸς Κύριον τὸν Θεὸν ἡμῶν, ἕως οὗ οἰκτερῆσαι ἡμᾶς. Ἐλέησον ἡμᾶς, Κύριε, ἐλέησον ἡμᾶς, ὅτι ἐπὶ πολὺ ἐπλήσθημεν ἐξουδενώσεως. Ἐπὶ πλεῖον ἐπλήσθη ἡ ψυχὴ ἡμῶν, τὸ ὄνειδος τοῖς εὐθηνοῦσι, καὶ ἡ ἐξουδένωσις τοῖς ὑπερηφάνοις.

ΨΑΛΜΟΣ ΡΚΓ΄ (123).

Εἰ μὴ ὅτι Κύριος ἦν ἐν ἡμῖν, εἰπάτω δὴ Ἰσραήλ, εἰ μὴ ὅτι Κύριος ἦν ἐν ἡμῖν, ἐν τῷ ἐπαναστῆναι ἀνθρώπους ἐφ᾿ ἡμᾶς, ἄρα ζῶντας ἂν κατέπιον ἡμᾶς. Ἐν τῷ ὀργισθῆναι τὸν θυμὸν

αὐτῶν ἐφ᾿ ἡμᾶς, ἄρα τὸ ὕδωρ ἂν κατεπόντισεν ἡμᾶς. Χείμαρρον διῆλθεν ἡ ψυχὴ ἡμῶν, ἄρα διῆλθεν ἡ ψυχὴ ἡμῶν τὸ ὕδωρ τὸ ἀνυπόστατον. Εὐλογητὸς Κύριος, ὃς οὐκ ἔδωκεν ἡμᾶς εἰς θήραν τοῖς ὀδοῦσιν αὐτῶν. Ἡ ψυχὴ ἡμῶν ὡς στρουθίον ἐρρύσθη ἐκ τῆς παγίδος τῶν θηρευόντων. Ἡ παγὶς συνετρίβη, καὶ ἡμεῖς ἐρρύσθημεν. Ἡ βοήθεια ἡμῶν ἐν ὀνόματι Κυρίου τοῦ ποιήσαντος τὸν οὐρανὸν καὶ τὴν γῆν.

Δόξα Πατρὶ καὶ Υἱῷ καὶ Ἁγίῳ Πνεύματι, καὶ νῦν καὶ ἀεὶ καὶ εἰς τοὺς αἰῶνας τῶν αἰώνων. Ἀμήν.

Ἀλληλούϊα, Ἀλληλούϊα, Ἀλληλούϊα, δόξα σοι ὁ Θεός, Ἀλληλούϊα, Ἀλληλούϊα, Ἀλληλούϊα, δόξα σοι ὁ Θεός, Ἀλληλούϊα, Ἀλληλούϊα, Ἀλληλούϊα, δόξα σοι ὁ Θεός.

Κύριε, ἐλέησον, Κύριε, ἐλέησον, Κύριε, ἐλέησον.

Δόξα Πατρὶ καὶ Υἱῷ καὶ Ἁγίῳ Πνεύματι. (κατάληξις)

Ἔτι καὶ ἔτι ἐν εἰρήνῃ τοῦ Κυρίου δεηθῶμεν.

Κύριε, ἐλέησον.

Ἀντιλαβοῦ, σῶσον, ἐλέησον καὶ διαφύλαξον ἡμᾶς, ὁ Θεός, τῇ σῇ χάριτι.

Κύριε, ἐλέησον.

Τῆς παναγίας, ἀχράντου, ὑπερευλογημένης, ἐνδόξου, δεσποίνης ἡμῶν Θεοτόκου καὶ ἀειπαρθένου Μαρίας, μετὰ πάντων τῶν ἁγίων μνημονεύσαντες, ἑαυτοὺς καὶ ἀλλήλους καὶ πᾶσαν τὴν ζωὴν ἡμῶν Χριστῷ τῷ Θεῷ παραθώμεθα.

Σοὶ, Κύριε.

(μυστικῶς) Κύριε, μὴ τῷ θυμῷ σου ἐλέγξῃς ἡμᾶς, μηδὲ τῇ ὀργῇ σου παιδεύσῃς ἡμᾶς, ἀλλὰ ποίησον μεθ᾽ ἡμῶν κατὰ τὴν ἐπιείκειάν σου, ἰατρὲ καὶ θεραπευτὰ τῶν ψυχῶν ἡμῶν, ὁδήγησον ἡμᾶς ἐπὶ λιμένα θελήματός σου, φώτισον τοὺς ὀφθαλμοὺς τῶν καρδιῶν ἡμῶν, εἰς ἐπίγνωσιν τῆς σῆς ἀληθείας, καὶ δώρησαι ἡμῖν τὸ λοιπὸν τῆς παρούσης ἡμέρας εἰρηνικὸν καὶ ἀναμάρτητον, καὶ πάντα τὸν χρόνον τῆς ζωῆς ἡμῶν, πρεσβείαις τῆς ἁγίας Θεοτόκου, καὶ πάντων τῶν Ἁγίων σου.

Ὅτι σὸν τὸ κράτος, καὶ σοῦ ἐστιν ἡ Βασιλεία καὶ ἡ δύναμις καὶ ἡ δόξα τοῦ Πατρὸς καὶ τοῦ Υἱοῦ καὶ τοῦ Ἁγίου Πνεύματος, νῦν καὶ

ἀεὶ καὶ εἰς τοὺς αἰῶνας τῶν αἰώνων.

Ἀμήν.

Καὶ νῦν καὶ ἀεὶ καὶ εἰς τοὺς αἰῶνας τῶν αἰώνων. Ἀμήν.

ΣΤΑΣΙΣ ΔΕΥΤΕΡΑ ΤΟΥ ΚΑΘΙΣΜΑΤΟΣ. ΨΑΛΜΟΣ ΡΚΔ΄ (124).

Οἱ πεποιθότες ἐπὶ Κύριον, ὡς ὄρος Σιών, οὐ σαλευθήσεται εἰς τὸν αἰῶνα ὁ κατοικῶν Ἱερουσαλήμ. Ὄρη κύκλῳ αὐτῆς, καὶ ὁ Κύριος κύκλῳ τοῦ λαοῦ αὐτοῦ ἀπὸ τοῦ νῦν καὶ ἕως τοῦ αἰῶνος. Ὅτι οὐκ ἀφήσει Κύριος τὴν ῥάβδον τῶν ἁμαρτωλῶν ἐπὶ τὸν κλῆρον τῶν δικαίων, ὅπως ἂν μὴ ἐκτείνωσιν οἱ δίκαιοι ἐν ἀνομίαις χεῖρας αὐτῶν. Ἀγάθυνον, Κύριε, τοῖς ἀγαθοῖς καὶ τοῖς εὐθέσι τῇ καρδίᾳ. Τοὺς δὲ ἐκκλίνοντας εἰς τὰς στραγγαλιὰς ἀπάξει Κύριος μετὰ τῶν ἐργαζομένων τὴν ἀνομίαν, εἰρήνη ἐπὶ τὸν Ἰσραήλ.

ΨΑΛΜΟΣ ΡΚΕ΄ (125).

Ἐν τῷ ἐπιστρέψαι Κύριον τὴν αἰχμαλωσίαν Σιών, ἐγενήθημεν καὶ ὡσεὶ παρακεκλημένοι. Τότε ἐπλήσθη χαρᾶς τὸ στόμα ἡμῶν, ἡ γλῶσσα ἡμῶν ἀγαλλιάσεως. Τότε ἐροῦσιν ἐν τοῖς

ἔθνεσιν· Ἐμεγάλυνε Κύριος τοῦ ποιῆσαι μέτ᾽ αὐτῶν. Ἐμεγάλυνε Κύριος τοῦ ποιῆσαι μεθ᾽ ἡμῶν, ἐγενήθημεν εὐφραινόμενοι. Ἐπίστρεψον, Κύριε, τὴν αἰχμαλωσίαν ἡμῶν, ὡς χειμάρρους ἐν τῷ νότῳ. Οἱ σπείροντες ἐν δάκρυσιν, ἐν ἀγαλλιάσει θεριοῦσι. Πορευόμενοι ἐπορεύοντο καὶ ἔκλαιον, βάλλοντες τὰ σπέρματα αὐτῶν. Ἐρχόμενοι δὲ ἥξουσιν ἐν ἀγαλλιάσει, αἴροντες τὰ δράγματα αὐτῶν.

ΨΑΛΜΟΣ ΡΚΣΤ΄ (126).

Ἐὰν μὴ Κύριος οἰκοδομήσῃ οἶκον, εἰς μάτην ἐκοπίασαν οἱ οἰκοδομοῦντες. Ἐὰν μὴ Κύριος φυλάξῃ πόλιν, εἰς μάτην ἠγρύπνησεν ὁ φυλάσσων. Εἰς μάτην ὑμῖν ἐστι τὸ ὀρθρίζειν. Ἐγείρεσθε μετὰ τὸ καθῆσθαι οἱ ἐσθίοντες ἄρτον ὀδύνης. Ὅταν δῷ τοῖς ἀγαπητοῖς αὐτοῦ ὕπνον, ἰδοὺ ἡ κληρονομία Κυρίου, υἱοί, ὁ μισθὸς τοῦ καρποῦ τῆς γαστρός. Ὡσεὶ βέλη ἐν χειρὶ δυνατοῦ, οὕτως οἱ υἱοὶ τῶν ἐκτετιναγμένων. Μακάριος ὃς πληρώσει τὴν ἐπιθυμίαν αὐτοῦ ἐξ αὐτῶν, οὐ καταισχυνθήσονται, ὅταν λαλῶσι τοῖς ἐχθροῖς αὐτῶν ἐν πύλαις.

ΨΑΛΜΟΣ ΡΚΖ΄ (127).

Μακάριοι πάντες οἱ φοβούμενοι τὸν Κύριον, οἱ πορευόμενοι ἐν ταῖς ὁδοῖς αὐτοῦ. Τοὺς πόνους τῶν καρπῶν σου φάγεσαι, καὶ καλῶς σοι ἔσται. Ἡ γυνή σου ὡς ἄμπελος μακάριος εἶ, εὐθηνοῦσα ἐν ταῖς κλίτεσι τῆς οἰκίας σου. Οἱ υἱοί σου ὡς νεόφυτα ἐλαιῶν κύκλῳ τῆς τραπέζης σου. Ἰδοὺ οὕτως εὐλογηθήσεται ἄνθρωπος ὁ φοβούμενος τὸν Κύριον. Εὐλογήσαι σε Κύριος ἐκ Σιών, καὶ ἴδοις τὰ ἀγαθὰ Ἱερουσαλὴμ πάσας τὰς ἡμέρας τῆς ζωῆς σου.Καὶ ἴδοις υἱοὺς τῶν υἱῶν σου. Εἰρήνη ἐπὶ τὸν Ἰσραήλ.

ΨΑΛΜΟΣ ΡΚΗ΄ (128).

Πλεονάκις ἐπολέμησάν με ἐκ νεότητός μου, εἰπάτω δὴ Ἰσραήλ. Πλεονάκις ἐπολέμησάν με ἐκ νεότητός μου· καὶ γὰρ οὐκ ἠδυνήθησάν μοι. Ἐπὶ τὸν νῶτόν μου ἐτέκταινον οἱ ἁμαρτωλοί, ἐμάκρυναν τὴν ἀνομίαν αὐτῶν, Κύριος δίκαιος συνέκοψεν αὐχένας ἁμαρτωλῶν. Αἰσχυνθήτωσαν καὶ ἀποστραφήτωσαν εἰς τὰ ὀπίσω πάντες οἱ μισοῦντες Σιών. Γενηθήτωσαν ὡσεὶ χόρτος δωμάτων, ὅς πρὸ τοῦ ἐκσπασθῆναι ἐξηράνθη, οὗ οὐκ ἐπλήρωσε τὴν χεῖρα αὐτοῦ ὁ θερίζων, καὶ τὸν κόλπον αὐτοῦ ὁ τὰ δράγματα

συλλέγων. Καὶ οὐκ εἶπον οἱ παράγοντες· Εὐλογία Κυρίου ἐφ᾽ ὑμᾶς, εὐλογήκαμεν ὑμᾶς ἐν ὀνόματι Κυρίου.

Δόξα Πατρὶ καὶ Υἱῷ καὶ Ἁγίῳ Πνεύματι, καὶ νῦν καὶ ἀεὶ καὶ εἰς τοὺς αἰῶνας τῶν αἰώνων. Ἀμήν.

Ἀλληλούϊα, Ἀλληλούϊα, Ἀλληλούϊα, δόξα σοι ὁ Θεός, Ἀλληλούϊα, Ἀλληλούϊα, Ἀλληλούϊα, δόξα σοι ὁ Θεός, Ἀλληλούϊα, Ἀλληλούϊα, Ἀλληλούϊα, δόξα σοι ὁ Θεός.

Κύριε, ἐλέησον, Κύριε, ἐλέησον, Κύριε, ἐλέησον.

Δόξα Πατρὶ καὶ Υἱῷ καὶ Ἁγίῳ Πνεύματι. (κατάληξις)

Ἔτι καὶ ἔτι ἐν εἰρήνῃ τοῦ Κυρίου δεηθῶμεν.

Κύριε, ἐλέησον.

Ἀντιλαβοῦ, σῶσον, ἐλέησον καὶ διαφύλαξον ἡμᾶς, ὁ Θεός, τῇ σῇ χάριτι.

Κύριε, ἐλέησον.

Τῆς παναγίας, ἀχράντου, ὑπερευλογημένης, ἐνδόξου, δεσποίνης ἡμῶν Θεοτόκου καὶ ἀειπαρθένου Μαρίας, μετὰ πάντων τῶν ἁγίων μνημονεύσαντες, ἑαυτοὺς καὶ ἀλλήλους καὶ

πᾶσαν τὴν ζωὴν ἡμῶν Χριστῷ τῷ Θεῷ παραθώμεθα.

Σοί, Κύριε.

(μυστικῶς) Κύριε, ὁ Θεὸς ἡμῶν, μνήσθητι ἡμῶν τῶν ἁμαρτωλῶν καὶ ἀχρείων δούλων σου, ἐν τῷ ἐπικαλεῖσθαι ἡμᾶς τὸ ἅγιον καὶ προσκυνητὸν ὄνομά σου, καὶ μὴ καταισχύνῃς ἡμᾶς ἀπὸ τῆς προσδοκίας τοῦ ἐλέους σου, ἀλλὰ χάρισαι ἡμῖν, ὁ Θεός, πάντα τὰ πρὸς σωτηρίαν αἰτήματα, καὶ ἀξίωσον ἡμᾶς ἀγαπᾶν, καὶ φοβεῖσθαί σε ἐξ ὅλης τῆς καρδίας ἡμῶν, καὶ ποιεῖν ἐν πᾶσι τὸ θέλημά σου.

Ὅτι ἀγαθὸς καὶ Φιλάνθρωπος Θεὸς ὑπάρχεις καὶ σοὶ τὴν δόξαν ἀναπέμπομεν, τῷ Πατρὶ καὶ τῷ Υἱῷ καὶ τῷ Ἁγίῳ Πνεύματι νῦν καὶ ἀεὶ καὶ εἰς τοὺς αἰῶνας τῶν αἰώνων.

Ἀμήν.

Καὶ νῦν καὶ ἀεὶ καὶ εἰς τοὺς αἰῶνας τῶν αἰώνων. Ἀμήν.

ΣΤΑΣΙΣ ΤΡΙΤΗ ΤΟΥ ΚΑΘΙΣΜΑΤΟΣ.
ΨΑΛΜΟΣ ΡΚΘ΄ (129).

Ἐκ βαθέων ἐκέκραξά σοι, Κύριε, Κύριε, εἰσάκουσον τῆς φωνῆς μου. Γενηθήτω τὰ ὦτά σου προσέχοντα εἰς τὴν φωνὴν τῆς δεήσεώς

μου. Ἐὰν ἀνομίας παρατηρήσῃς, Κύριε, Κύριε, τὶς ὑποστήσεται; Ὅτι παρὰ σοὶ ὁ ἱλασμὸς ἐστιν. Ἕνεκεν τοῦ ὀνόματός σου ὑπέμεινά σε, Κύριε, ὑπέμεινεν ἡ ψυχή μου εἰς τὸν λόγον σου, ἤλπισεν ἡ ψυχὴ μου ἐπὶ τὸν Κύριον. Ἀπὸ φυλακῆς πρωΐας μέχρι νυκτός, ἀπὸ φυλακῆς πρωΐας, ἐλπισάτω Ἰσραὴλ ἐπὶ τὸν Κύριον. Ὅτι παρὰ τῷ Κυρίῳ τὸ ἔλεος, καὶ πολλὴ παρ᾽ αὐτῷ λύτρωσις, καὶ αὐτὸς λυτρώσεται τὸν Ἰσραὴλ ἐκ πασῶν τῶν ἀνομιῶν αὐτοῦ.

ΨΑΛΜΟΣ ΡΛ΄ (130).

Κύριε, οὐχ ὑψώθη ἡ καρδία μου, οὐδὲ ἐμετεωρίσθησαν οἱ ὀφθαλμοί μου, οὐδὲ ἐπορεύθην ἐν μεγάλοις, οὐδὲ ἐν θαυμασίοις ὑπὲρ ἐμέ. Εἰ μὴ ἐταπεινοφρόνουν, ἀλλὰ ὕψωσα τὴν ψυχήν μου, ὡς τὸ ἀπογεγαλακτισμένον ἐπὶ τὴν μητέρα αὐτοῦ, ὡς ἀνταποδώσεις ἐπὶ τὴν ψυχήν μου. Ἐλπισάτω Ἰσραὴλ ἐπὶ τὸν Κύριον ἀπὸ τοῦ νῦν καὶ ἕως τοῦ αἰῶνος.

ΨΑΛΜΟΣ ΡΛΑ΄ (131).

Μνήσθητι, Κύριε, τοῦ Δαυῒδ, καὶ πάσης τῆς πραότητος αὐτοῦ. Ὡς ὤμοσε τῷ Κυρίῳ, ηὔξατο τῷ Θεῷ Ἰακώβ. Εἰ εἰσελεύσομαι εἰς σκήνωμα οἴκου μου, εἰ ἀναβήσομαι ἐπὶ κλίνης στρωμνῆς

μου. Εἰ δώσω ὕπνον τοῖς ὀφθαλμοῖς μου, καὶ τοῖς βλεφάροις μου νυσταγμόν, καὶ ἀνάπαυσιν τοῖς κροτάφοις μου. Ἕως οὗ εὕρω τόπον τῷ Κυρίῳ, σκήνωμα τῷ Θεῷ Ἰακώβ. Ἰδοὺ ἠκούσαμεν αὐτὴν ἐν Ἐφραθᾷ, εὕρομεν αὐτὴν ἐν τοῖς πεδίοις τοῦ δρυμοῦ. Εἰσελευσόμεθα εἰς τὰ σκηνώματα αὐτοῦ, προσκυνήσομεν εἰς τὸν τόπον, οὗ ἔστησαν οἱ πόδες αὐτοῦ. Ἀνάστηθι, Κύριε, εἰς τὴν ἀνάπαυσίν σου, σύ, καὶ ἡ κιβωτὸς τοῦ ἁγιάσματός σου. Οἱ ἱερεῖς σου ἐνδύσονται δικαιοσύνην, καὶ οἱ ὅσιοί σου ἀγαλλιάσονται. Ἕνεκεν Δαυῒδ τοῦ δούλου σου μὴ ἀποστρέψῃς τὸ πρόσωπον τοῦ χριστοῦ σου. Ὤμοσε Κύριος τῷ Δαυῒδ ἀλήθειαν, καὶ οὐ μὴ ἀθετήσει αὐτήν. Ἐκ καρποῦ τῆς κοιλίας σου θήσομαι ἐπὶ τοῦ θρόνου σου. Ἐὰν φυλάξωνται οἱ υἱοί σου τὴν διαθήκην μου, καὶ τὰ μαρτύριά μου ταῦτα, ἃ διδάξω αὐτούς, καὶ οἱ υἱοὶ αὐτῶν ἕως τοῦ αἰῶνος καθιοῦνται ἐπὶ τοῦ θρόνου σου. Ὅτι ἐξελέξατο Κύριος τὴν Σιών, ᾑρετίσατο αὐτὴν εἰς κατοικίαν ἑαυτῷ. Αὕτη ἡ κατάπαυσίς μου εἰς αἰῶνα αἰῶνος, ὧδε κατοικήσω, ὅτι ᾑρετισάμην αὐτήν. Τὴν θύραν αὐτῆς εὐλογῶν εὐλογήσω, τοὺς πτωχοὺς αὐτῆς χορτάσω ἄρτων. Τοὺς ἱερεῖς αὐτῆς ἐνδύσω σωτηρίαν, καὶ οἱ ὅσιοι

αὐτῆς ἀγαλλιάσει ἀγαλλιάσονται. Ἐκεῖ ἐξανατελῶ κέρας τῷ Δαυΐδ, ἡτοίμασα ἐπὶ λύχνον τῷ χριστῷ μου. Τοὺς ἐχθροὺς αὐτοῦ ἐνδύσω αἰσχύνην, ἐπὶ δὲ αὐτόν ἐξανθήσει τὸ ἁγίασμά μου.

ΨΑΛΜΟΣ ΡΛΒ΄ (132).

Ἰδοὺ δὴ τὶ καλόν, ἢ τὶ τερπνόν, ἀλλ' ἢ τὸ κατοικεῖν ἀδελφοὺς ἐπὶ τὸ αὐτό. Ὡς μύρον ἐπὶ κεφαλῆς τὸ καταβαῖνον ἐπὶ πώγωνα, τὸν πώγωνα τοῦ Ἀαρών, τὸ καταβαῖνον ἐπὶ τὴν ὤαν τοῦ ἐνδύματος αὐτοῦ. Ὡς δρόσος Ἀερμών, ἡ καταβαίνουσα ἐπὶ τὰ ὄρη Σιών, ὅτι ἐκεῖ ἐνετείλατο Κύριος τὴν εὐλογίαν, ζωὴν ἕως τοῦ αἰῶνος.

ΨΑΛΜΟΣ ΡΛΓ΄ (133).

Ἰδοὺ δὴ εὐλογεῖτε τὸν Κύριον, πάντες οἱ δοῦλοι Κυρίου, οἱ ἑστῶτες ἐν οἴκῳ Κυρίου, ἐν αὐλαῖς οἴκου Θεοῦ ἡμῶν. Ἐν ταῖς νυξὶν ἐπάρατε τὰς χεῖρας ὑμῶν εἰς τὰ ἅγια, καὶ εὐλογεῖτε τὸν Κύριον. Εὐλογήσαι σε Κύριος ἐκ Σιών, ὁ ποιήσας τὸν οὐρανὸν καὶ τὴν γῆν.

Δόξα Πατρὶ καὶ Υἱῷ καὶ Ἁγίῳ Πνεύματι καὶ νῦν καὶ ἀεὶ καὶ εἰς τοὺς αἰῶνας τῶν αἰώνων. Ἀμήν.

Ἀλληλούϊα, Ἀλληλούϊα, Ἀλληλούϊα, δόξα σοι ὁ Θεός,

Ἀλληλούϊα, Ἀλληλούϊα, Ἀλληλούϊα, δόξα σοι ὁ Θεός,

Ἀλληλούϊα, Ἀλληλούϊα, Ἀλληλούϊα, δόξα σοι ὁ Θεός.

Ἡ ἐλπὶς ἡμῶν, Κύριε, δόξα Σοι. (κατάληξις)

Ἔτι καὶ ἔτι ἐν εἰρήνῃ τοῦ Κυρίου δεηθῶμεν.

Κύριε, ἐλέησον.

Ἀντιλαβοῦ, σῶσον, ἐλέησον καὶ διαφύλαξον ἡμᾶς, ὁ Θεός, τῇ σῇ χάριτι.

Κύριε, ἐλέησον.

Τῆς παναγίας, ἀχράντου, ὑπερευλογημένης, ἐνδόξου, δεσποίνης ἡμῶν Θεοτόκου καὶ ἀειπαρθένου Μαρίας, μετὰ πάντων τῶν ἁγίων μνημονεύσαντες, ἑαυτοὺς καὶ ἀλλήλους καὶ πᾶσαν τὴν ζωὴν ἡμῶν Χριστῷ τῷ Θεῷ παραθώμεθα.

Σοὶ, Κύριε.

(μυστικῶς) Ὁ τοῖς ἀσιγήτοις ὕμνοις καὶ ἀπαύστοις δοξολογίαις ὑπὸ τῶν ἁγίων δυνάμεων ἀνυμνούμενος, πλήρωσον τὸ στόμα ἡμῶν τῆς αἰνέσεώς σου, τοῦ δοῦναι

μεγαλωσύνην τῷ ὀνόματί σου τῷ ἁγίῳ, καὶ δὸς ἡμῖν μερίδα καὶ κλῆρον μετὰ πάντων τῶν φοβουμένων σε ἐν ἀληθείᾳ καὶ φυλασσόντων τὰς ἐντολάς σου, πρεσβείαις τῆς ἁγίας Θεοτόκου καὶ πάντων τῶν ἁγίων σου.

Ὅτι σὺ εἶ ὁ Θεὸς ἡμῶν, Θεὸς τοῦ ἐλεεῖν καὶ σῴζειν, καὶ σοὶ τὴν δόξαν ἀναπέμπομεν, τῷ Πατρὶ καὶ τῷ Υἱῷ καὶ τῷ Ἁγίῳ Πνεύματι, νῦν καὶ ἀεὶ καὶ εἰς τοὺς αἰῶνας τῶν αἰώνων.

Ἀμήν.

Οἱ χοροὶ ταπεινῇ τῇ φωνῇ ψάλλουσι τὸ,
Κύριε ἐκέκραξα.....
εἰς τὸν ἦχον τοῦ Ἰδιομέλου τοῦ Τριῳδίου.

ΠΑΡΑΣΚΕΥΗ ΤΗΣ Γ' ΕΒΔΟΜΑΔΟΣ.

Ἐν τῷ ἑσπερινῷ τῆς Προηγιασμένης.

Εἰς τό, Κύριε ἐκέκραξα,

ψάλλομεν Στιχηρὰ ι'.

Ψαλμὸς ρμ' (140)

Ἦχος Γα

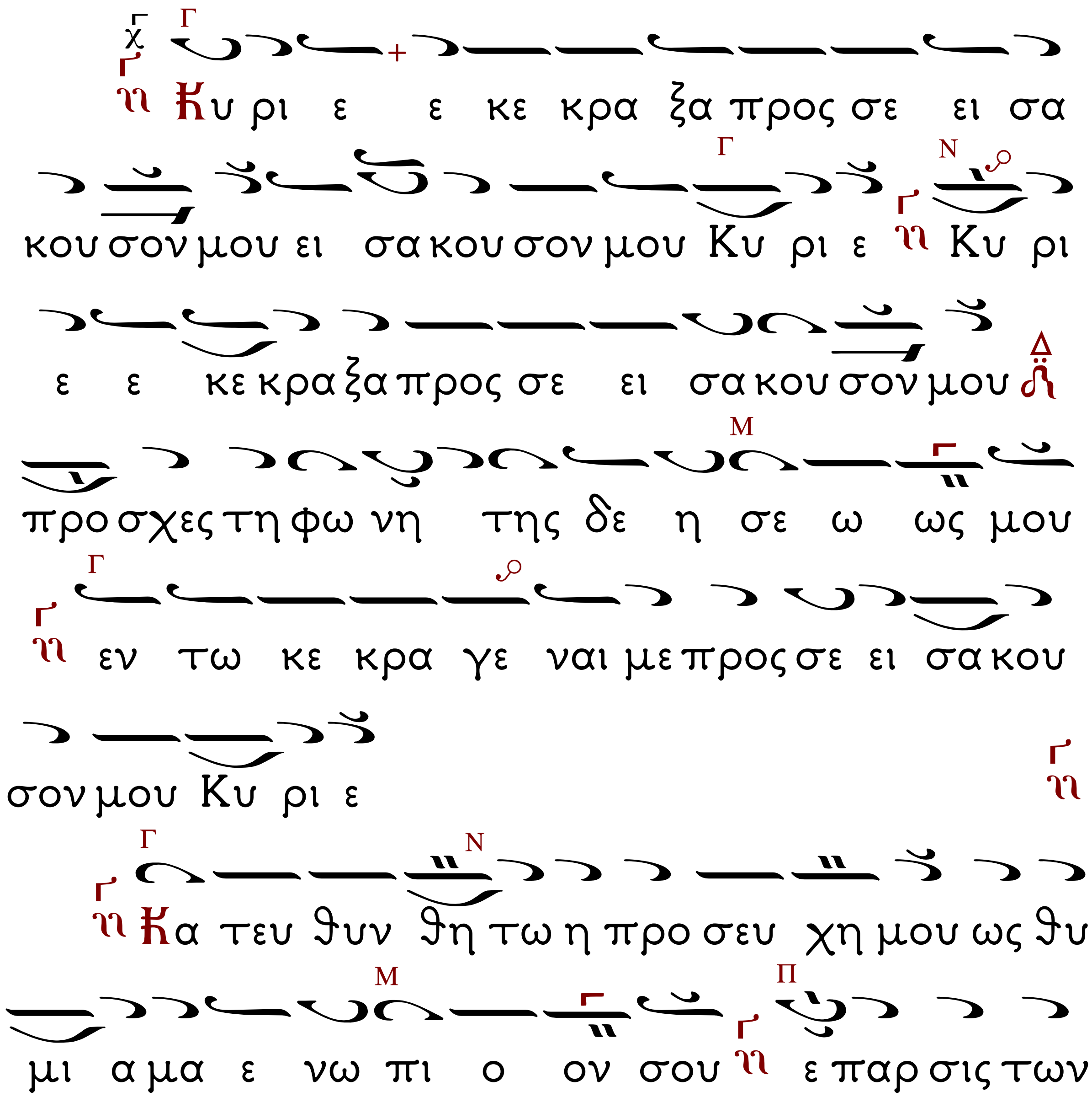

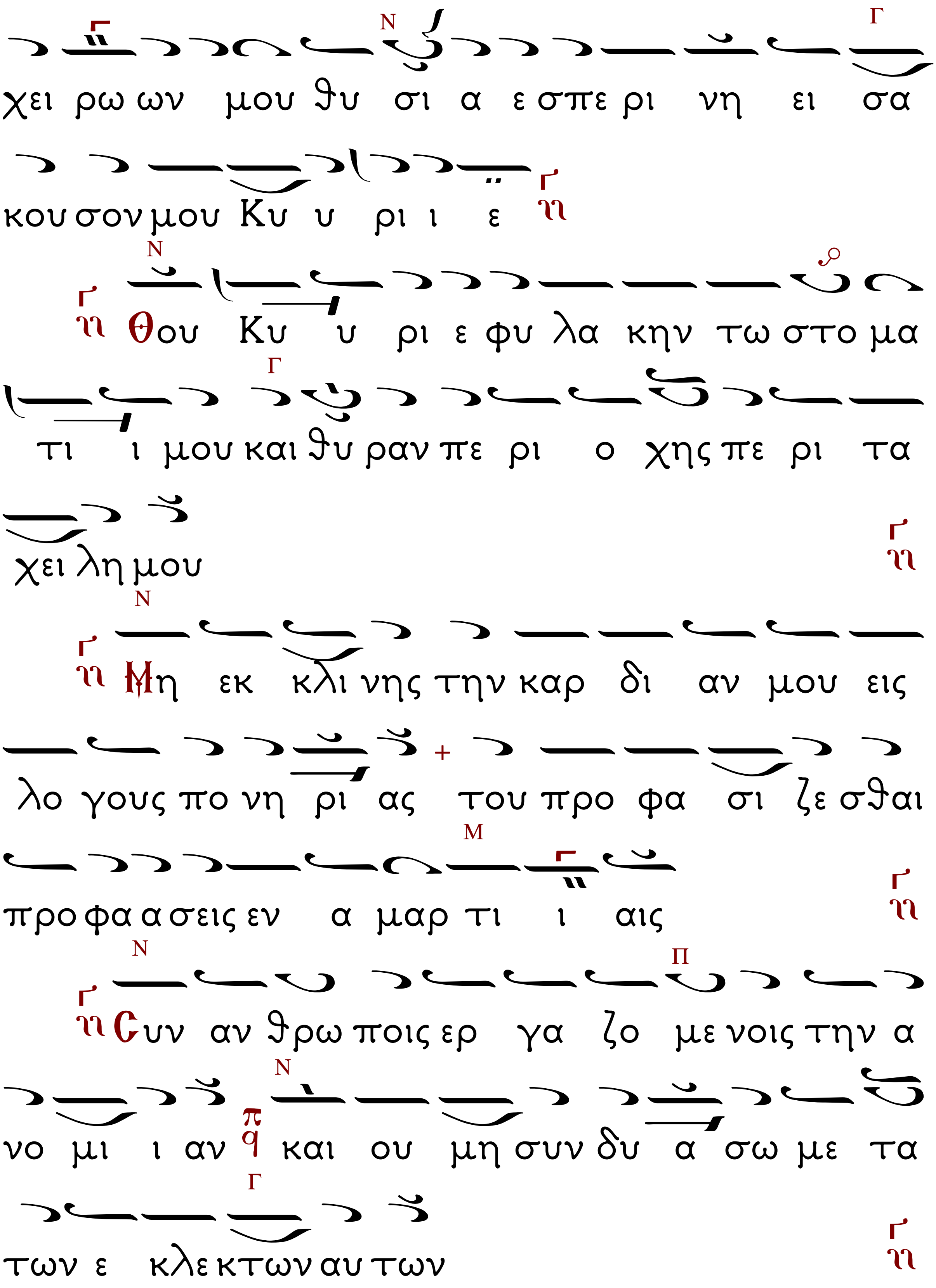
χει ρω ων μου θυ σι α ε σπε ρι νη ει σα
κου σον μου Κυ υ ρι ι ε
Θου Κυ υ ρι ε φυ λα κην τω στο μα
τι ι μου και θυ ραν πε ρι ο χης πε ρι τα
χει λη μου
Μη εκ κλι νης την καρ δι αν μου εις
λο γους πο νη ρι ας του προ φα σι ζε σθαι
προ φα α σεις εν α μαρ τι ι αις
Συν αν θρω ποις ερ γα ζο με νοις την α
νο μι ι αν και ου μη συν δυ α σω με τα
των ε κλε κτων αυ των

Παι δευ σει με δι καιος εν ε λε ει και
ε λεγ ξει με ε λαι ον δε α μαρ τω λου μη
λι πα να τω την κε φα λη ην μου

Ο τι ε τι και η προ σευ χη μου εν
ταις ευ δο κι ι αις αυ των κα τε πο θη
σαν ε χο με να πε τρας οι κρι ται αυ των

Α κου σον ται τα ρη μα τα μου ο τι
η δυν θη σαν ω σει πα χος γης ερ ρα γη
ε πι της γης δι ε σκορ πι σθη τα ο στα αυ
των πα ρα τον Α α δην

Ο τι προς σε Κυ ρι ε Κυ ρι ε οι ο φθαλ

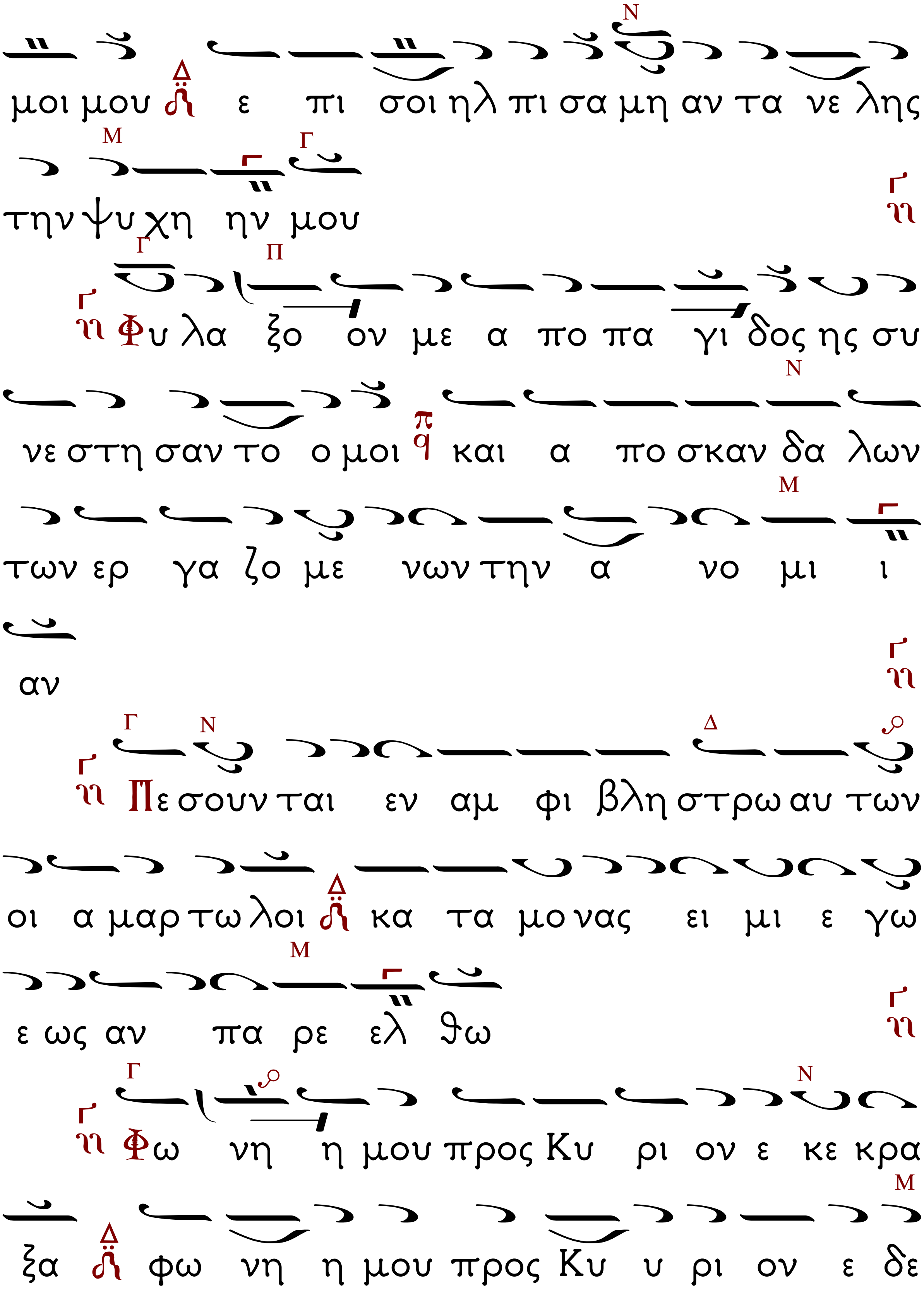
μοι μου ε πι σοι ηλ πι σα μη αν τα νε λης
την ψυ χη ην μου
Φυ λα ξο ον με α πο πα γι δος ης συ
νε στη σαν το ο μοι και α πο σκαν δα λων
των ερ γα ζο με νων την α νο μι ι
αν
Πε σουν ται εν αμ φι βλη στρω αυ των
οι α μαρ τω λοι κα τα μο νας ει μι ε γω
ε ως αν πα ρε ελ θω
Φω νη η μου προς Κυ ρι ον ε κε κρα
ξα φω νη η μου προς Κυ υ ρι ον ε δε

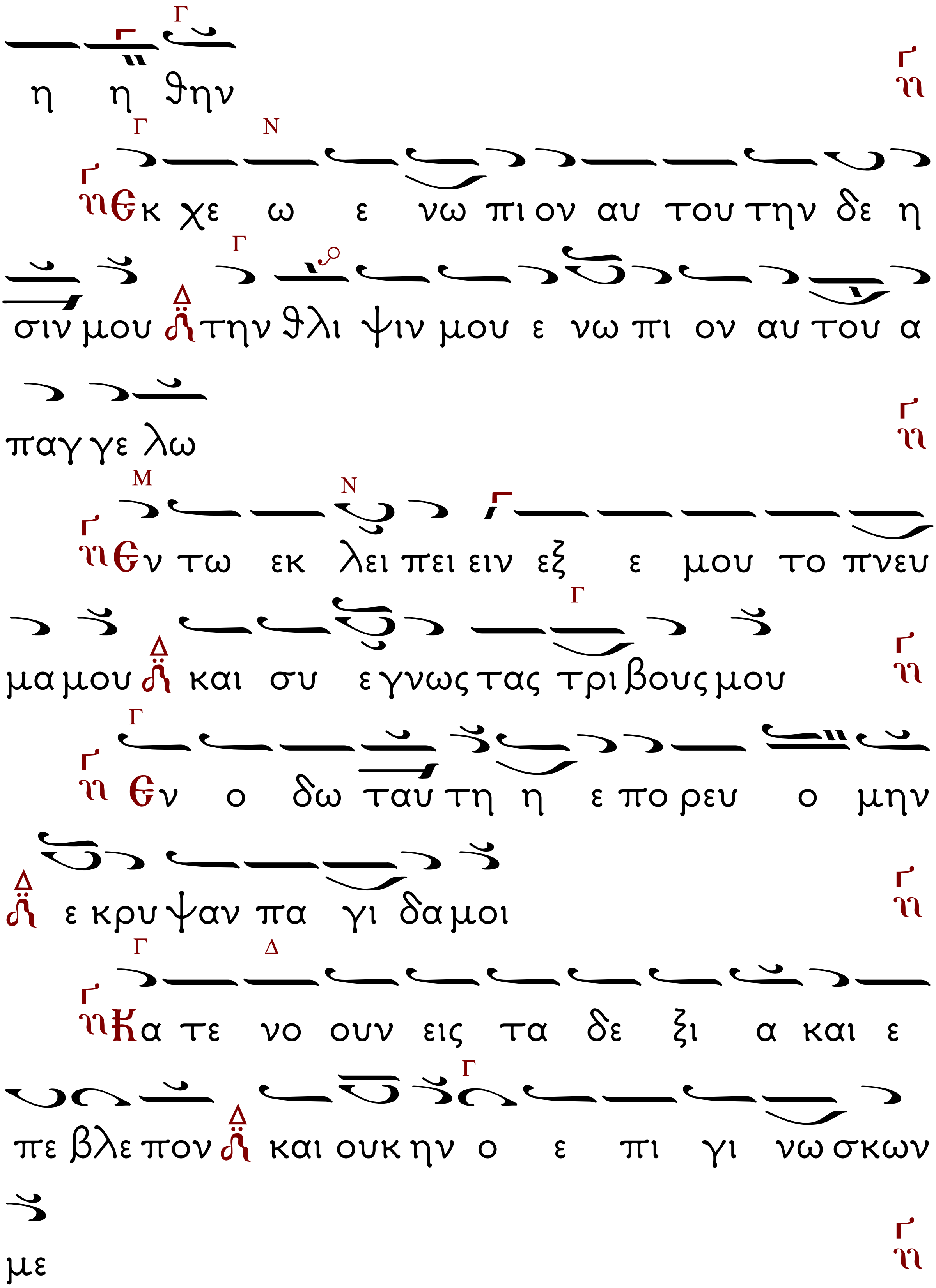
η η θην
Εκ χε ω ε νω πι ον αυ του την δε η
σιν μου την θλι ψιν μου ε νω πι ον αυ του α
παγ γε λω
Εν τω εκ λει πει ειν εξ ε μου το πνευ
μα μου και συ ε γνως τας τρι βους μου
Εν ο δω ταυ τη η ε πο ρευ ο μην
ε κρυ ψαν πα γι δα μοι
Κα τε νο ουν εις τα δε ξι α και ε
πε βλε πον και ουκ ην ο ε πι γι νω σκων
με

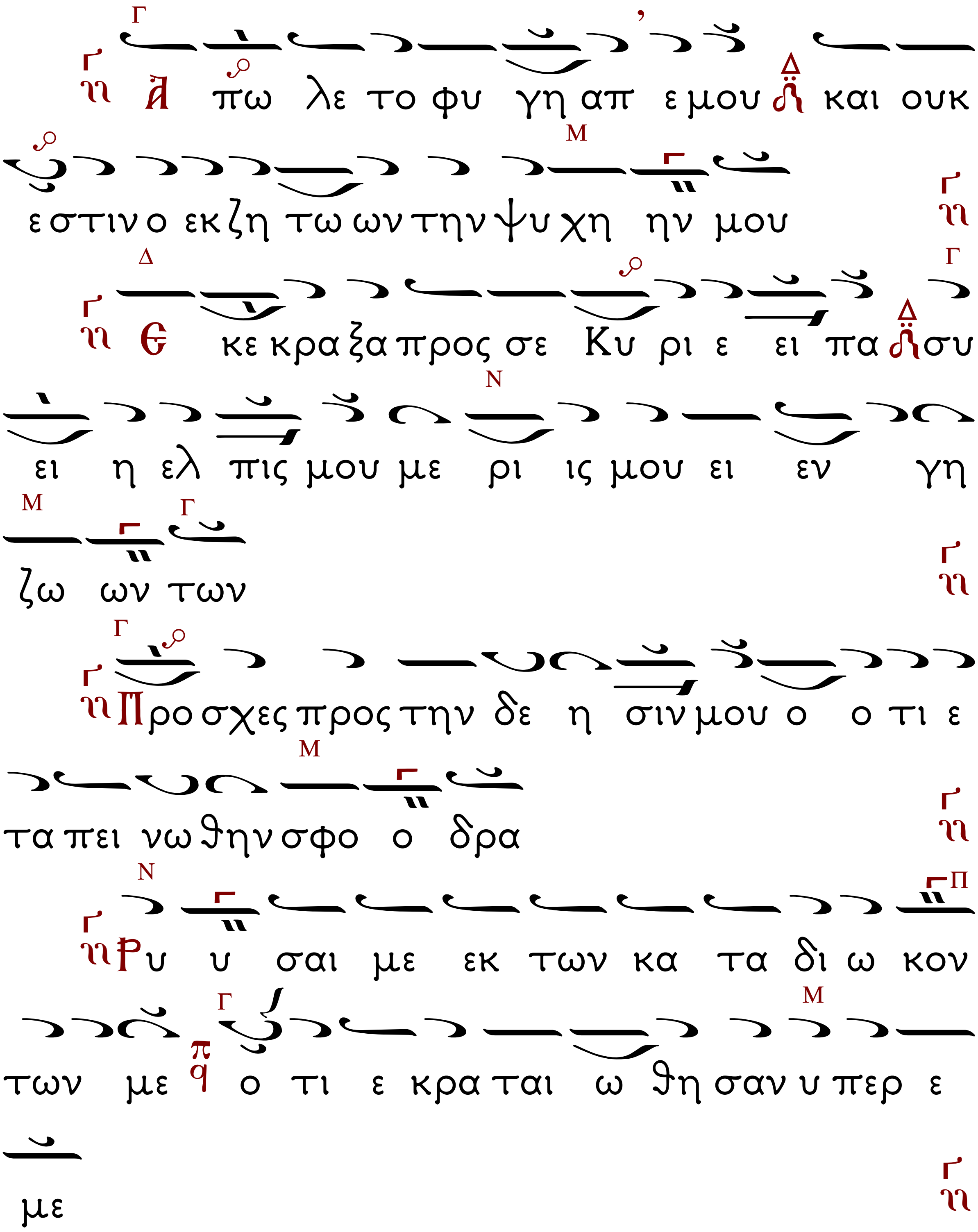
Α πω λε το φυ γη απ ε μου και ουκ
ε στιν ο εκ ζη τω ων την ψυ χη ην μου
Ε κε κρα ξα προς σε Κυ ρι ε ει πα σου
ει η ελ πις μου με ρι ις μου ει εν γη
ζω ων των
Προ σχες προς την δε η σιν μου ο ο τι ε
τα πει νω θην σφο ο δρα
Ρυ υ σαι με εκ των κα τα δι ω κον
των με ο τι ε κρα ται ω θη σαν υ περ ε
με

Στιχηρὸν Ἰδιόμελον Τριῳδίου.
Ἦχος βαρύς.

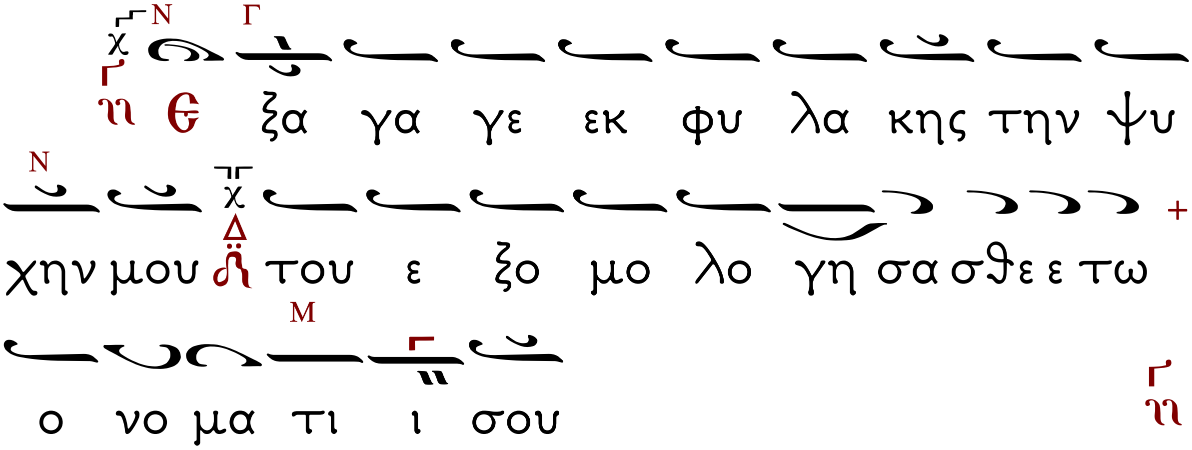

Ἀσώτου δίκην ἀπέστην, τῆς χάριτός σου Κύριε, καὶ τὸν πλοῦτον δαπανήσας τῆς χρηστότητος, ἐπὶ σὲ ἔδραμον, εὔσπλαγχνε κραυγάζων σοι· ὁ Θεὸς ἥμαρτον ἐλέησόν με.

Ἰδιόμελον.

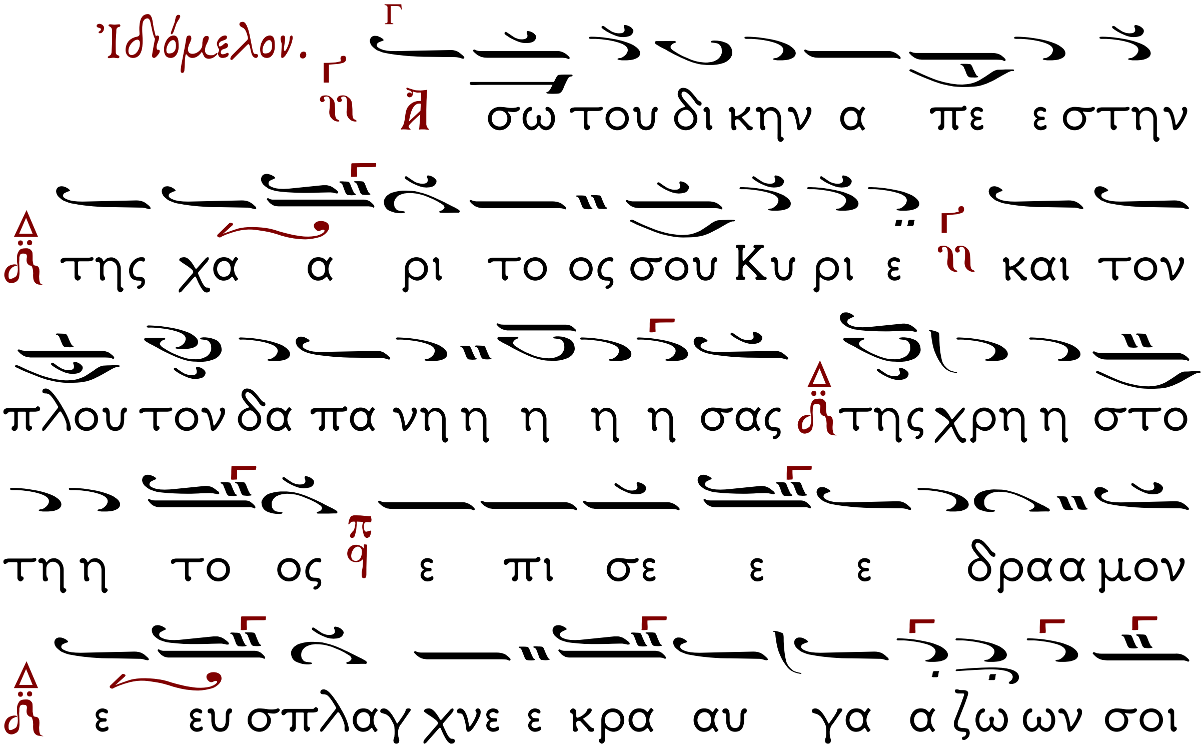

οι ο Θε ος η η μα αρ το ον ε λε ε η

σο ο ον με ε

Θ με υ πο με νου σι δι και οι

ε ως ου αν τα πο δω ως μοι

Ἀσώτου δίκην ἀπέστην, τῆς χάριτός σου Κύριε, καὶ τὸν πλοῦτον δαπανήσας τῆς χρηστότητος, ἐπὶ σὲ ἔδραμον, εὔσπλαγχνε κραυγάζων σοι· ὁ Θεὸς ἥμαρτον ἐλέησόν με.

Α σω του δι κην α πε ε στην της

χα α ρι το ος σου Κυ ρι ε και τον πλου

τον δα πα νη η η η η σας της χρη η στο τη η

το ος ε πι σε ε ε δρα α μον

ε ευ σπλαγ χνε ε κρα αυ γα α ζω ων σοι οι

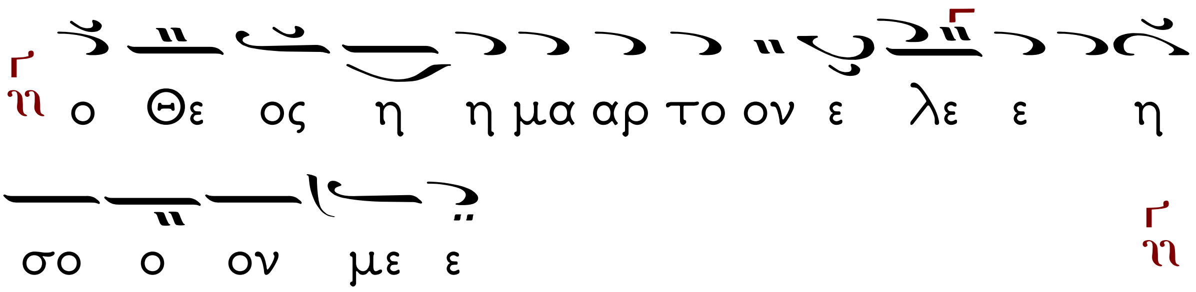
Γ ηι ο Θε ος η η μα α αρ το ον ε λε ε η
σο ο ον με ε Γ ηι

Τῇ Παρασκευῇ ἑσπέρας.
Στιχηρὰ Μαρτυρικὰ
τοῦ α΄ ἤχου τῆς ἑβδομάδος.

Στίχος. Εκ βα θε ων ε κε κρα ξα
σοι Κυ ρι ε Κυ ρι ε ει σα κου σον της
φω νη ης μου

Τῇ πρεσβείᾳ Κύριε, πάντων τῶν Ἁγίων, καὶ τῆς Θεοτόκου, τὴν σὴν εἰρήνην δὸς ἡμῖν, καὶ ἐλέησον ἡμᾶς, ὡς μόνος οἰκτίρμων.

Τη πρε σβει α Κυ ρι ε ε παν των των
Α γι ι ω ων και της Θε ο το ο κου την
σην ει ρη νην δος η μιν και ε λε η σον η
μας ως μο νος οι κτιρ μων

Στίχος. Γε νη θη τω τα ω τα σου

προ σε χον τα εις την φω νην της δε

η σε ως μου

Ἡ ἐν σταδίῳ ὑμῶν ὁμολογία Ἅγιοι, τῶν δαιμόνων κατέπτηξε τὴν δύναμιν, καὶ τῆς πλάνης τοὺς ἀνθρώπους ἠλευθέρωσε· διὸ καὶ τὰς κεφαλὰς ἀποτεμνόμενοι ἐκράζετε· Γενέσθω Κύριε ἡ θυσία τῶν ψυχῶν ἡμῶν, εὐπρόσδεκτος ἐνώπιόν σου, ὅτι σὲ ποθήσαντες, κατεφρονήσαμεν τῆς προσκαίρου ζωῆς φιλάνθρωπε.

Η η εν στα δι ι ω υ μων ο μο λο

γι α Α γι οι των δαι μο ο νων κα τε

πτυ ξε την δυ να μιν και της πλα α νης

τους αν θρω πους η λευ θε ρω σε δι ο και

τας κε φα λας α πο τε μνο με νοι ε

κρα ζε τε γε νε σθω Κυ υ ρι ε η

θυ σι α των ψυ χων η μων ευ προσ δε

κτος ε νω πι ον σου ο τι σε πο θη

σαν τες κα τε φρο νη σα μεν της προ σκαι ρου

ζω ης φι λα αν θρω ω πε

Στίχος. Ε αν α νο μι ας πα ρα

τη ρη σης Κυ ρι ε Κυ ρι ε τις υ

πο στη η σε ται ο τι πα ρα σοι ο ι

λασ μος ε στιν

Ὢ τῆς καλῆς ὑμῶν πραγματείας Ἅγιοι! ὅτι αἵματα ἐδώκατε, καὶ οὐρανοὺς ἐκληρονομήσατε, καὶ πρὸς καιρὸν πειρασθέντες, αἰωνίως ἀγάλλεσθε. Ὄντως καλὸν ὑμῶν τὸ

ἐμπόρευμα· φθαρτὰ γὰρ καταλιπόντες, τὰ ἄφθαρτα ἀπελάβετε, καὶ σὺν Ἀγγέλοις χορεύοντες, ὑμνεῖτε ἀπαύστως Τριάδα ὁμοούσιον.

Ω ω της κα λης υ μων πραγ μα τει ας

Α γι οι ο τι αι μα τα ε δω κα τε

και ου ρα νου ους ε κλη ρο νο μη σα τε

και προς και ρον πει ρα σθε εν τες αι ω νι

ως α γαλ λε σθε ον τως κα λον υ μων το

εμ πο ρευ μα φθαρ τα γαρ κα τα λι πο ον τες

τα Α αφθαρ τα Α πε λα βε τε και συν

Αγ γε ελ οις χο ρευ ον τες υ μνει τε α πα αυ

στως Τρι α δα ο μο ου ου σι ι ον

Στίχος. Ε νε κεν του ο νο μα τος

σου υ πε μει να σε Κυ ρι ε υ πε

μει νεν η ψυ χη μου εις τον λο γον σου

ηλ πι σεν η ψυ χη μου ε πι τον Κυ ρι ον

Πανεύφημοι Μάρτυρες ὑμᾶς, οὐχ ἡ γῆ κατέκρυψεν, ἀλλ᾽ οὐρανὸς ὑπεδέξατο, ὑμῖν ἠνοίγησαν Παραδείσου πύλαι, καὶ ἐντὸς γενόμενοι, τοῦ ξύλου τῆς ζωῆς ἀπολαύετε, Χριστῷ πρεσβεύσατε, δωρηθῆναι ταῖς ψυχαῖς ἡμῶν, τὴν εἰρήνην, καὶ τὸ μέγα ἔλεος.

Πανεύφημοι μάρτυρες

Πα νευ φη μοι μαρ τυ ρες υ μας ουχ η γη

κα τε κρυ ψεν αλλ ου ρα νος υ πε δε ξα το

υ μιν η νοι γη σαν Πα ρα δει σου πυ υ

λαι και εν τος γε νο με νοι του ξυ λου της ζω

ης α πο λαυ ε τε Χρι στω πρε σβευ ον τες

δω ρη θη η ναι αι ταις ψυ χαις η μων την ει

ρη η η νην και το με γα α ε ε λε ε ος

Στιχηρὰ τοῦ Μηναίου τῆς 03-04.

Ἦχος β΄. Ὅτε ἐκ τοῦ ξύλου σε νεκρὸν.

Ἦχος Δι

Στίχος. Ἀ πο φυ λα κης πρω ι ας με χρι νυ κτος α πο φυ λα κης πρω ι ας ελ πι σα τω Ισ ρα ηλ ε πι τον Κυ ρι ον

Λόγῳ, κυβερνώμενος ψυχῶν, θεῖος οἰκονόμος ἐδείχθης, μυσταγωγός τε πιστός, σπέρματα σωτήρια καταβαλλόμενος, καὶ θερίζων τὸν ἄσταχυν, πολύχουν θεόφρον, τοῦτον τῷ Δεσπότῃ σου, φέρεις γηθόμενος, ᾧ νῦν παριστάμενος μάκαρ, μέμνησο τῆς ποίμνης σου ταύτης, τῆς ἀεὶ τιμώσης σε θεόπνευστε.

Στίχος. Ὁ τι πα ρα τω Κυ ρι ω το ε λε ος και πολ λη παρ αυ τω λυ τρω σις και αυ τος λυ τρω σε ται τον Ισ ρα ηλ

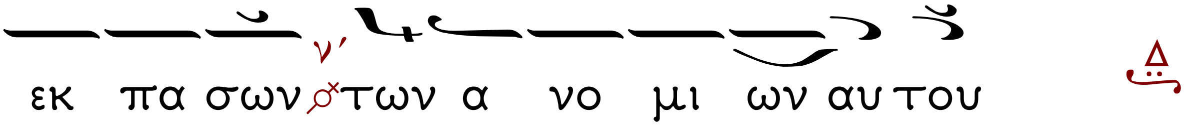

Λόγῳ, κυβερνώμενος ψυχῶν, θεῖος οἰκονόμος ἐδείχθης, μυσταγωγός τε πιστός, σπέρματα σωτήρια καταβαλλόμενος, καὶ θερίζων τὸν ἄσταχυν, πολύχουν θεόφρον, τοῦτον τῷ Δεσπότῃ σου, φέρεις γηθόμενος, ᾧ νῦν παριστάμενος μάκαρ, μέμνησο τῆς ποίμνης σου ταύτης, τῆς ἀεὶ τιμώσης σε θεόπνευστε.

Στίχος.

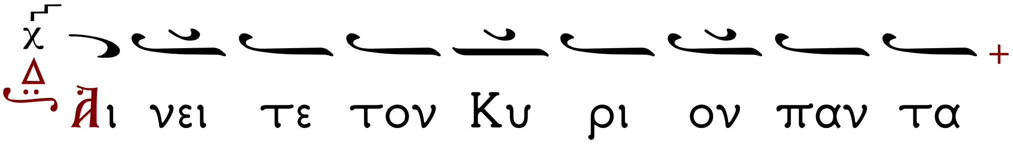

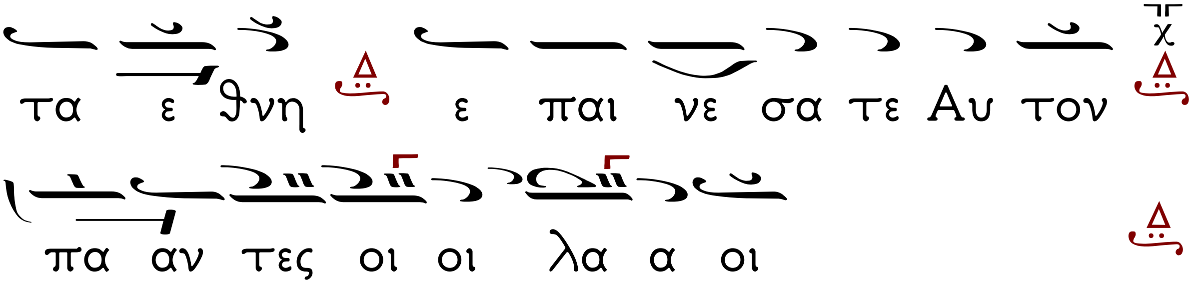

Πρᾶος, πεφυκὼς καὶ προσηνής, τῆς Ὀρθοδοξίας τῷ ζήλῳ, ὤφθης μαχόμενος· πίστιν γὰρ ὡς θώρακα περιβαλλόμενος, καὶ ὡς δόρυ ἐγκράτειαν, Νικήτα θεόφρον, ἅπασαν τὴν βλάσφημον, αἵρεσιν ἤλεγξας, θείαν, τοῦ Σωτῆρος εἰκόνα, σέβων καὶ τιμῶν θεοφόρε, ὅροις πατρικοῖς σαφῶς ἑπόμενος.

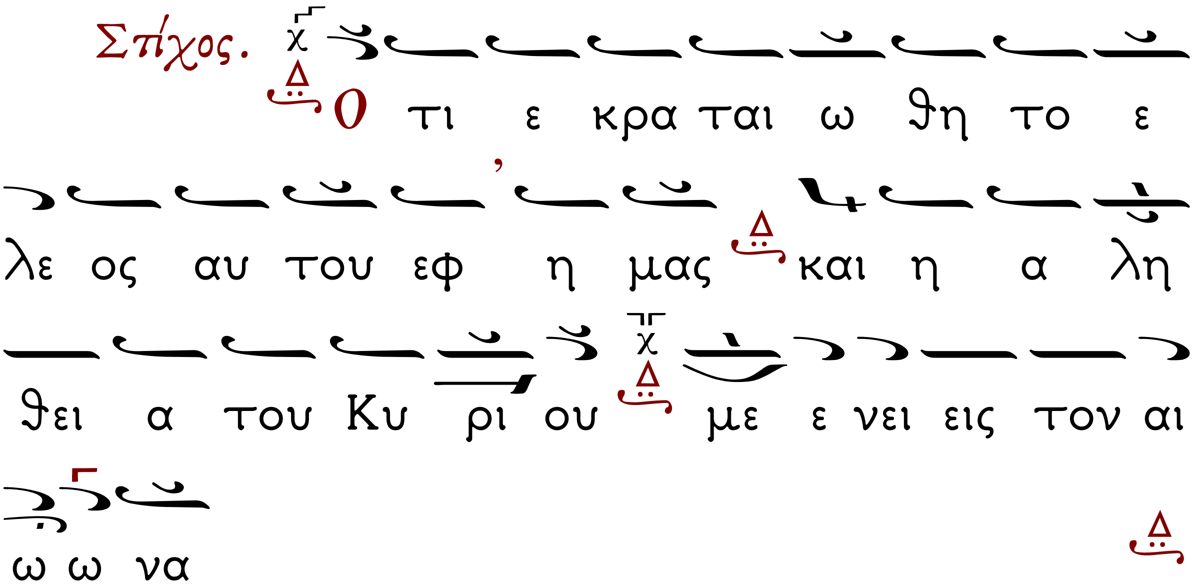

Ὅτε, ἐξορίαις σε πικραῖς, καὶ σκοτεινοτάτοις ἐν τόποις, ὁ σκοτεινότατος, τύραννος κατέκλεισε θηρῶν ὠμότητι, Παραδείσου τὴν οἴκησιν, ἐν νῷ περιφέρων, χαίρων τε τῷ πνεύματι, Πάτερ ὑπέμεινας, οὗ νῦν, τὴν εὐπρέπειαν βλέπειν, ὄντως κατηξίωσαι μάκαρ, τὰ τῶν πόνων ἔπαθλα δρεπόμενος.

Δόξα... Νεκρώσιμον τοῦ α΄ ἤχου.

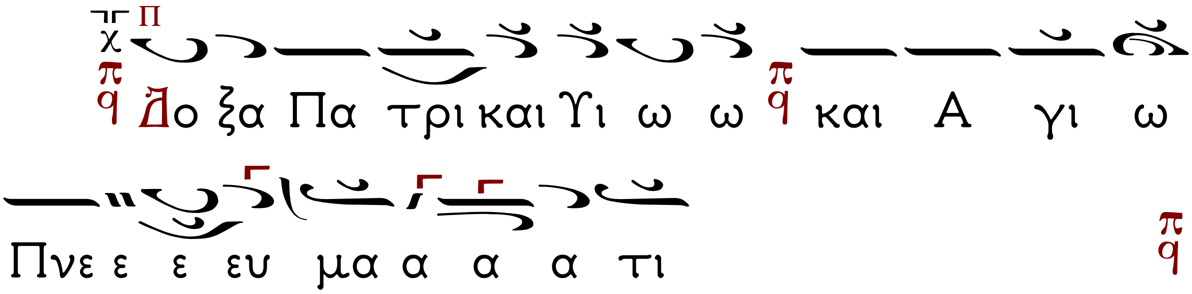

Ποία τοῦ βίου τρυφή, διαμένει λύπης ἀμέτοχος; ποία δόξα ἕστηκεν ἐπὶ γῆς ἀμετάθετος; πάντα σκιᾶς ἀσθενέστερα, πάντα ὀνείρων ἀπατηλότερα, μιᾷ ῥοπῇ, καὶ ταῦτα πάντα, θάνατος διαδέχεται. Ἀλλ᾿ ἐν τῷ φωτὶ Χριστὲ τοῦ προσώπου σου, καὶ τῷ γλυκασμῷ τῆς σῆς ὡραιότητος, οὓς ἐξελέξω ἀνάπαυσον, ὡς φιλάνθρωπος.

Ἦχος α΄ Νεκρώσιμον

στε ε ρα παν τα ο νει ει ει ρων α πα τη

λο ο τε ε ε ρα α μι α α ρο ο πη και

τα αυ τα πα α α α α αν τα θα να το ο

ο ος δι ι α δε ε ε χε ε ε ται αι αλλ

εν τω φω τι Χρι στε του προ σω που ου σου

και τω γλυ κα σμω της σης ω ραι ο ο τη η τος

ους ε ξε λε ξω α να παυ σον ως φι

λα α α αν θρω ω ω ω πος

Ἦχος πα Πα

Καὶ νῦν... Τὸ Δογματικὸν Θεοτοκίον.

Και νυν και α ει ει και εις τους αι ω νας
των αι ω νων α α α α μην

Τὴν παγκόσμιον δόξαν, τὴν ἐξ ἀνθρώπων σπαρεῖσαν, καὶ τὸν Δεσπότην τεκοῦσαν, τὴν ἐπουράνιον πύλην, ὑμνήσωμεν Μαρίαν τὴν Παρθένον τῶν Ἀσωμάτων τὸ ᾆσμα, καὶ τῶν πιστῶν τὸ ἐγκαλλώπισμα· αὕτη γὰρ ἀνεδείχθη οὐρανός, καὶ ναὸς τῆς Θεότητος, αὕτη τὸ μεσότοιχον τῆς ἔχθρας καθελοῦσα, εἰρήνην ἀντεισῆξε, καὶ τὸ βασίλειον ἠνέῳξε. Ταύτην οὖν κατέχοντες τῆς Πίστεως τὴν ἄγκυραν, ὑπέρμαχον ἔχομεν, τὸν ἐξ αὐτῆς τεχθέντα Κύριον, θαρσείτω τοίνυν, θαρσείτω λαὸς τοῦ Θεοῦ· καὶ γάρ αὐτὸς πολεμήσει, τοὺς ἐχθροὺς ὡς παντοδύναμος.

Την παγ κο σμι ον δο ο ο ξαν την εξ αν
θρω ω πων σπα α ρει ει ει σαν και τον Δε

σπο τη ην τε ε κου ου σαν την ε που ρα
α α νι ι ι ον πυ υ υ υ λην υ μνη
σω ω μεν Μα ρι ι αν τη ην Πα αρ θε ε ε
ε ε νον των Α σω μα τω ων το ο α α
σμα και των πι στων το εγ καλ λω ω ω ω
πι ι ι ι σμα αυ τη γαρ α νε δει ει ει
χθη ου ρα α νος και να ο ος της Θε ε ο
ο ο τη η η η τος αυ τη το με σο τει
χον της εχ θρας κα θε ε λου ου σα ει ρη
νην αν τει ση η ξε ε και το βα σι λει ο
ον η νε ε ε ε ω ω ω ω ξε ταυ την ουν

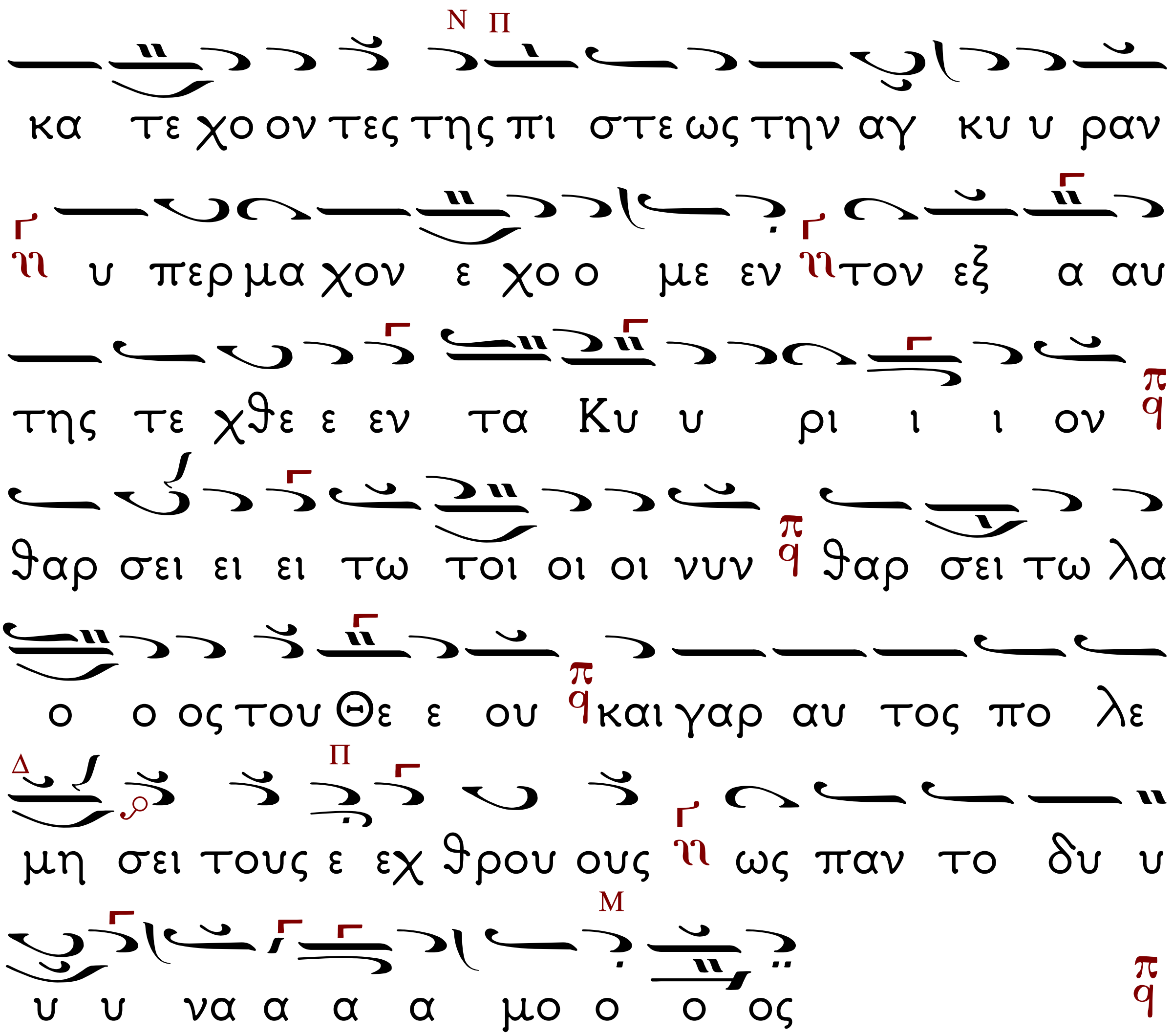
κα τε χο ον τες της πι στε ως την αγ κυ υ ραν
υ περ μα χον ε χο ο με εν τον εξ α αυ
της τε χθε ε εν τα Κυ υ ρι ι ι ον
θαρ σει ει ει τω τοι οι οι νυν θαρ σει τω λα
ο ο ος του Θε ε ου και γαρ αυ τος πο λε
μη σει τους ε εχ θρου ους ως παν το δυ υ
υ υ να α α α μο ο ο ος

Εἴσοδος μετὰ τοῦ θυμιατοῦ.

Σοφία, Ὀρθοί.

Φῶς ἱλαρὸν ἁγίας δόξης ἀθανάτου Πατρός, οὐρανίου, ἁγίου, μάκαρος, Ἰησοῦ Χριστέ, ἐλθόντες ἐπὶ τὴν ἡλίου δύσιν, ἰδόντες φῶς ἑσπερινόν, ὑμνοῦμεν Πατέρα, Υἱόν, καὶ ἅγιον Πνεῦμα, Θεόν. Ἄξιόν σε ἐν πᾶσι καιροῖς ὑμνεῖσθαι φωναῖς αἰσίαις, Υἱὲ Θεοῦ, ζωὴν ὁ διδούς· διὸ ὁ κόσμος σε δοξάζει.

Ἑσπέρας.

Προκείμενον. Ἦχος δ΄. Ψαλμὸς νθ΄ (59ος).

Δὸς ἡμῖν βοήθειαν ἐκ θλίψεως, καὶ ματαία σωτηρία ἀνθρώπου.

Στίχ. Ὁ Θεός, ἀπώσω ἡμᾶς, καὶ καθεῖλες ἡμᾶς.

Σοφία.

Γενέσεως τὸ Ἀνάγνωσμα. (Κεφ Η΄, 4-21)

Πρόσχωμεν.

Ἐκάθισεν ἡ κιβωτὸς ἐν μηνὶ τῷ ἑβδόμῳ, ἑβδόμῃ καὶ εἰκάδι τοῦ μηνός, ἐπὶ τὰ ὄρη τὰ Ἀραράτ. Τὸ δὲ ὕδωρ πορευόμενον ἠλαττονοῦτο ἕως τοῦ δεκάτου μηνός. Ἐν δὲ τῷ δεκάτῳ μηνί, τῇ πρώτῃ τοῦ μηνός, ὤφθησαν αἱ κεφαλαὶ τῶν

ὀρέων. Καὶ ἐγένετο μετὰ τεσσαράκοντα ἡμέρας, ἠνέῳξε Νῶε τὴν θυρίδα τῆς κιβωτοῦ, ἣν ἐποίησε. Καὶ ἀπέστειλε τὸν κόρακα τοῦ ἰδεῖν, εἰ κεκόπακε τὸ ὕδωρ, καὶ ἐξελθών, οὐκ ἀνέστρεψεν, ἕως τοῦ ξηρανθῆναι τὸ ὕδωρ ἀπὸ τῆς γῆς. Καὶ ἀπέστειλε τὴν περιστεράν ὀπίσω αὐτοῦ ἰδεῖν, εἰ κεκόπακε τὸ ὕδωρ ἀπὸ τῆς γῆς. Καὶ οὐχ εὑροῦσα ἡ περιστερὰ ἀνάπαυσιν τοῖς ποσὶν αὐτῆς, ὑπέστρεψε πρὸς αὐτὸν εἰς τὴν κιβωτόν, ὅτι ὕδωρ ἦν ἐπὶ πᾶν τὸ πρόσωπον τῆς γῆς, καὶ ἐκτείνας τὴν χεῖρα αὐτοῦ, ἔλαβεν αὐτήν, καὶ εἰσήγαγεν αὐτὴν πρὸς αὐτὸν εἰς τὴν κιβωτόν. Καὶ ἐπισχὼν ἔτι ἡμέρας ἑπτὰ ἑτέρας, πάλιν ἐξαπέστειλε τὴν περιστερὰν ἐκ τῆς κιβωτοῦ. Καὶ ἀνέστρεψε πρὸς αὐτὸν ἡ περιστερὰ τὸ πρὸς ἑσπέραν, καὶ εἶχε φύλλον ἐλαίας, κάρφος ἐν τῷ στόματι αὐτῆς, καὶ ἔγνω Νῶε, ὅτι κεκόπακε τὸ ὕδωρ ἀπὸ τῆς γῆς. Καὶ ἐπισχὼν ἔτι ἡμέρας ἑπτὰ ἑτέρας, πάλιν ἐξαπέστειλε τὴν περιστεράν, καὶ οὐ προσέθετο τοῦ ἐπιστρέψαι πρὸς αὐτὸν ἔτι. Καὶ ἐγένετο ἐν τῷ ἑνὶ καὶ ἑξακοσιοστῷ ἔτει ἐν τῇ ζωῇ τοῦ Νῶε, τοῦ πρώτου μηνὸς μιᾷ τοῦ μηνός, ἐξέλιπε τὸ ὕδωρ ἀπὸ τῆς γῆς. Καὶ ἀπεκάλυψε Νῶε τὴν στέγην τῆς Κιβωτοῦ, ἣν ἐποίησε, καὶ εἶδεν, ὅτι

ἐξέλιπε τὸ ὕδωρ ἀπὸ προσώπου τῆς γῆς. Ἐν δὲ τῷ δευτέρῳ μηνί, ἑβδόμῃ καὶ εἰκάδι τοῦ μηνός, ἐξηράνθη ἡ γῆ. Καὶ εἶπε Κύριος ὁ Θεὸς πρὸς Νῶε, λέγων· Ἔξελθε ἐκ τῆς κιβωτοῦ σύ, καὶ ἡ γυνή σου, καὶ οἱ υἱοί σου, καὶ αἱ γυναῖκες τῶν υἱῶν σου μετὰ σοῦ, καὶ πάντα τὰ θηρία, ὅσα ἐστὶ μετὰ σοῦ, καὶ πᾶσα σάρξ, ἀπὸ πετεινῶν ἕως κτηνῶν, καὶ πᾶν ἑρπετὸν κινούμενον ἐπὶ τῆς γῆς ἐξάγαγε μετὰ σεαυτοῦ, καὶ αὐξάνεσθε καὶ πληθύνεσθε ἐπὶ τῆς γῆς. Καὶ ἐξῆλθε Νῶε, καὶ ἡ γυνὴ αὐτοῦ, καὶ οἱ υἱοὶ αὐτοῦ, καὶ αἱ γυναῖκες τῶν υἱῶν αὐτοῦ μετ᾽ αὐτοῦ, καὶ πάντα τὰ θηρία, καὶ πάντα τὰ κτήνη, καὶ πᾶν πετεινόν, καὶ πᾶν ἑρπετὸν κινούμενον ἐπὶ τῆς γῆς κατὰ γένος αὐτῶν, ἐξῆλθεν ἐκ τῆς κιβωτοῦ, ἐν μιᾷ τοῦ μηνὸς τοῦ τρίτου. Καὶ ᾠκοδόμησε Νῶε θυσιαστήριον τῷ Κυρίῳ, καὶ ἔλαβεν ἀπὸ πάντων τῶν κτηνῶν τῶν καθαρῶν, καὶ ἀπὸ πάντων τῶν πετεινῶν τῶν καθαρῶν, καὶ ἀνήνεγκεν εἰς ὁλοκάρπωσιν ἐπὶ τὸ θυσιαστήριον. Καὶ ὠσφράνθη Κύριος ὁ Θεὸς ὀσμὴν εὐωδίας.

Προκείμενον. Ἦχος πλ. β΄. Ψαλμὸς ξ΄ (60ος).

Εἰσάκουσον, ὁ Θεός, τῆς δεήσεώς μου, πρόσχες τῇ προσευχῇ μου.

Στίχ. Οὕτω ψαλῶ τῷ ὀνόματί σου εἰς τοὺς αἰῶνας.

Ἐντονώτερον καὶ ἐμμελῶς* Κέλευσον!

Ὁ ἱερεὺς κρατῶν λαμπάδα ἀνημμένην καὶ θυμιατὸν ἐξηρτημένον, ἵσταται ἔμπροσθεν τῆς Ἁγίας Τραπέζης καὶ σφραγίζων διὰ τῆς λαμπάδος σταυροειδῶς, ἐκφωνεῖ:

Σοφία, Ὀρθοί.

Εἶτα ὁ Ἱερεὺς, στρεφόμενος πρὸς τὸν λαὸν καὶ ἱστάμενος ἐπὶ τῆς Ὡραίας Πύλης, ἐκφωνεῖ:

+ Φῶς Χριστοῦ φαίνει πᾶσι.

Καὶ εὐλογῶν διὰ τῆς λαμπάδος σταυροειδῶς, ἐπανέρχεται ἐν τῷ Ἱερῷ.

Παροιμιῶν τὸ Ἀνάγνωσμα. (Κεφ. Ι΄, 31 - ΙΑ΄, 12)

Σοφία, Πρόσχωμεν.

Στόμα δικαίου ἀποστάζει σοφίαν, γλῶσσα δὲ ἀδίκου ἐξολεῖται. Χείλη ἀνδρῶν δικαίων ἀποστάζει χάριτας, στόμα δὲ ἀσεβῶν καταστρέφεται. Ζυγοὶ δόλιοι βδέλυγμα ἐνώπιον

Κυρίου, στάθμιον δὲ δίκαιον δεκτὸν αὐτῷ. Οὗ ἐὰν εἰσέλθῃ ὕβρις ἐκεῖ καὶ ἀτιμία, στόμα δὲ ταπεινῶν μελετᾷ σοφίαν. Τελειότης εὐθέων ὁδηγήσει αὐτούς, καὶ ὑποσκελισμὸς ἀθετούντων προνομεύσει αὐτούς, οὐκ ὠφελήσει ὑπάρχοντα ἐν ἡμέρᾳ θυμοῦ, δικαιοσύνη δὲ ῥύσεται ἀπὸ θανάτου. Ἀποθανὼν δίκαιος ἔλιπε μετάμελον, πρόχειρος δὲ γίνεται καὶ ἐπίχαρτος ἀσεβῶν ἀπώλεια. Δικαιοσύνη ἀμώμου ὀρθοτομεῖ ὁδούς, ἀσέβεια δὲ περιπίπτει ἀδικίᾳ. Δικαιοσύνη ἀνδρῶν ὀρθῶν ῥύεται αὐτούς, τῇ δὲ ἀβουλίᾳ ἁλίσκονται παράνομοι. Τελευτήσαντος ἀνδρὸς δικαίου, οὐκ ὄλλυται ἐλπίς, τὸ δὲ καύχημα τῶν ἀσεβῶν ὄλλυται. Δίκαιος ἐκ θήρας ἐκδύνει, ἀντ᾽ αὐτοῦ δὲ παραδίδοται ὁ ἀσεβής. Ἐν στόματι ἀσεβῶν παγὶς πολίταις, αἴσθησις δὲ δικαίων εὔοδος. Ἐν ἀγαθοῖς δικαίων κατώρθωται πόλις, καὶ ἐν ἀπωλείᾳ ἀσεβῶν ἀγαλλίαμα. Ἐν εὐλογίᾳ εὐθέων ὑψωθήσεται πόλις, στόμασι δὲ ἀσεβῶν κατεσκάφη. Μυκτηρίζει πολίτας ἐνδεὴς φρενῶν· ἀνὴρ δὲ φρόνιμος ἡσυχίαν ἄγει.

Ὁ ἱερεύς. + Εἰρήνη σοι. Σοφία.

Ὁ ἱερεὺς, εὐθὺς μετὰ τὸ τέλος τοῦ ἀναγνώσματος, ἱστάμενος πρὸ τῆς ἁγίας Τραπέζης καὶ θυμιῶν ἐλαφρῶς, ψάλλει σεμνῶς καὶ κατανυκτικῶς εἰς Ἦχον πλ. α΄.

Κατευθυνθήτω ἡ προσευχή μου, ὡς θυμίαμα ἐνώπιόν σου, ἔπαρσις τῶν χειρῶν μου, θυσία ἑσπερινή.

Εἰς τὴν Θείαν Λειτουργίαν τῶν Προηγιασμένων Δώρων.

Κατευθυνθήτω ἡ προσευχή μου.

Ἦχος πλ. α΄ Πα

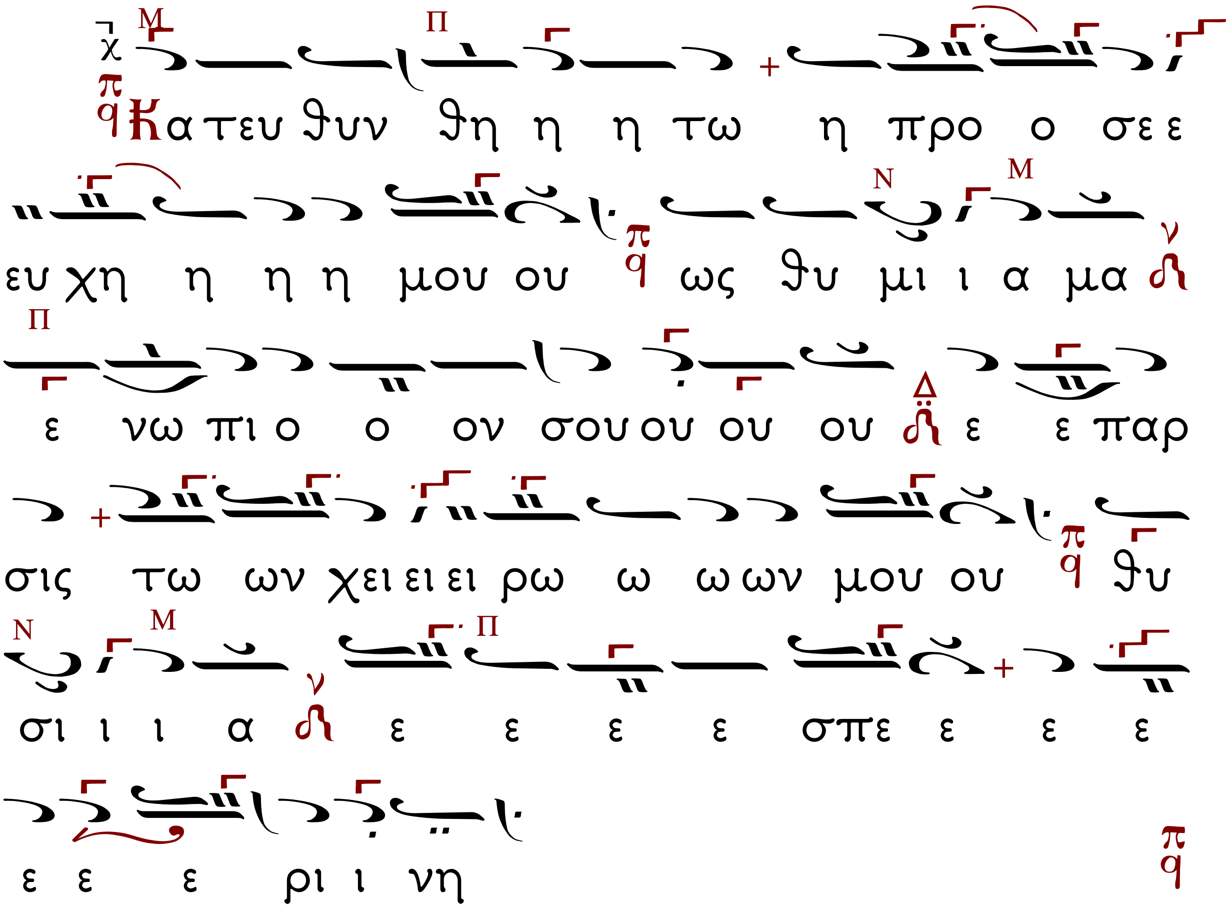

Ἕτερον, Ὁμόηχον.

Ἦχος Πα

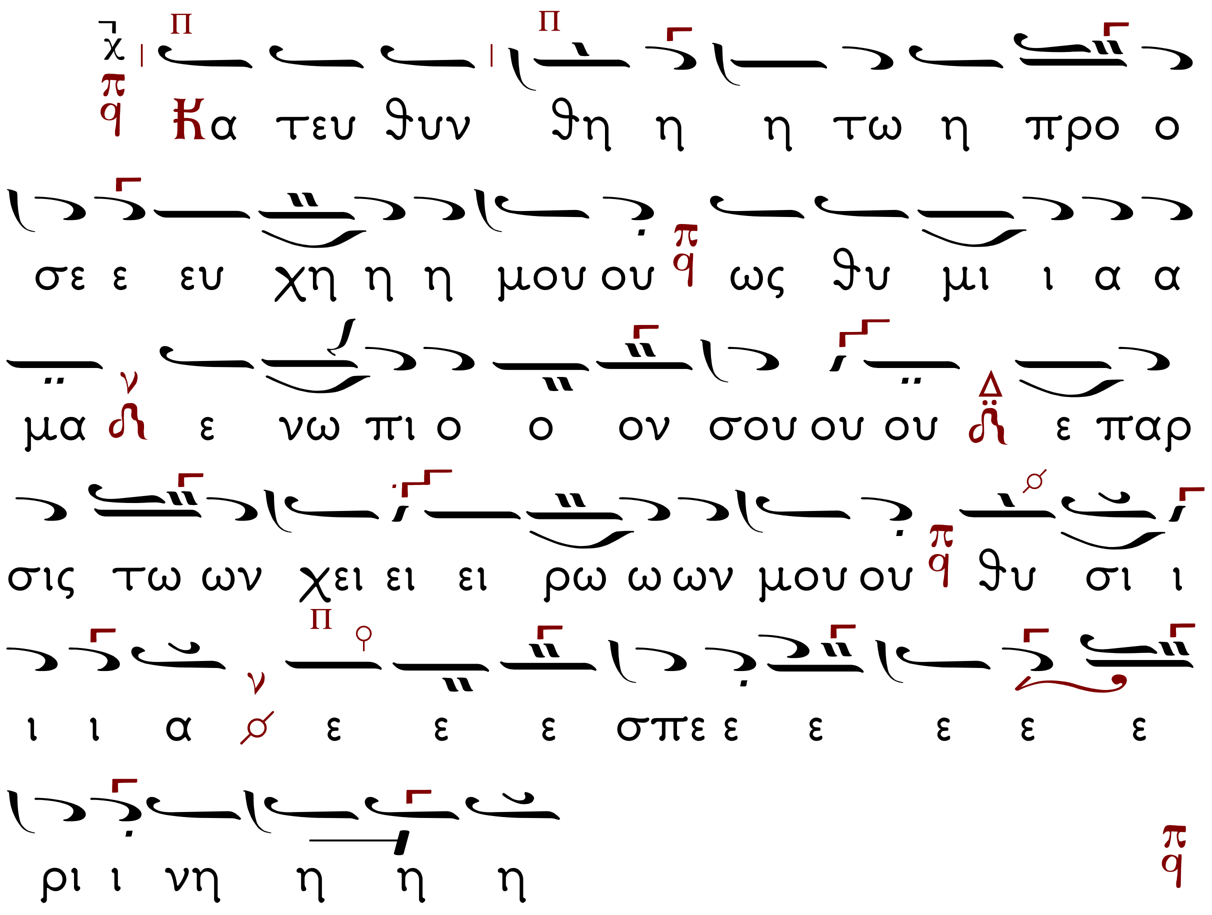

Ὁ ἱερεὺς ἐρχόμενος εἰς τὸ νότιον μέρος τῆς Ἁγίας Τραπέζης καὶ θυμιῶν λέγει ἐκφώνως:

Στὶχ.α΄. **Κ**ύριε, ἐκέκραξα πρὸς σέ, εἰσάκουσόν μου, εἰσάκουσόν μου, Κύριε, Κύριε, ἐκέκραξα πρὸς σέ, εἰσάκουσόν μου, πρόσχες τῇ φωνῇ τῆς δεήσεώς μου ἐν τῷ κεκραγέναι με πρὸς σέ.

Χορός: **Κ**ατευθυνθήτω ἡ προσευχή μου, ὡς θυμίαμα ἐνωπιόν σου, ἔπαρσις τῶν χειρῶν μου, θυσία ἑσπερινή.

Ὁ ἱερεὺς ἐρχόμενος εἰς τὸ ὄπισθεν μέρος τῆς ἁγίας Τραπέζης καὶ θυμιῶν λέγει ἐκφώνως·

Στίχ. β΄. **Θ**οῦ, Κύριε, φυλακὴν τῷ στόματί μου, καὶ θύραν περιοχῆς περὶ τὰ χείλη μου.

Χορός: **Κ**ατευθυνθήτω ἡ προσευχή μου, ὡς θυμίαμα ἐνωπιόν σου, ἔπαρσις τῶν χειρῶν μου, θυσία ἑσπερινή.

Ὁ ἱερεὺς ἐρχόμενος εἰς τὸ βόρειον μέρος τῆς ἁγίας Τραπέζης καὶ θυμιῶν λέγει ἐκφώνως.

Στίχ. γ΄. **Μ**ὴ ἐκκλίνῃς τὴν καρδίαν μου εἰς λόγους πονηρίας τοῦ προφασίζεσθαι προφάσεις ἐν ἁμαρτίαις.

Χορός: Κατευθυνθήτω ἡ προσευχή μου, ὡς θυμίαμα ἐνωπιόν σου, ἔπαρσις τῶν χειρῶν μου, θυσία ἑσπερινή.

Ὁ ἱερεὺς ἐρχόμενος ἔμπροσθεν τῆς ἁγίας Τραπέζης λέγει ἐκφώνως·

Δόξα Πατρὶ καὶ Υἱῷ καὶ Ἁγίῳ Πνεύματι, καὶ νῦν καὶ ἀεὶ καὶ εἰς τοὺς αἰῶνας τῶν αἰώνων. Ἀμήν.

Χορός: Κατευθυνθήτω ἡ προσευχή μου, ὡς θυμίαμα ἐνωπιόν σου, ἔπαρσις τῶν χειρῶν μου, θυσία ἑσπερινή.

Ὁ Ἱερεὺς εὑρισκόμενος ἤδη ἔμπροσθεν τῆς Ἁγίας Τραπέζης ἐπαναλαμβάνει.

Κατευθυνθήτω ἡ προσευχή μου.

Ἐξελθὼν δὲ εἰς τὴν Ὡραίαν Πύλην, θυμιᾷ τὴν εἰκόνα τοῦ Δεσπότου Χριστοῦ ψάλλων·

Ὡς θυμίαμα ἐνώπιόν σου.

Ἀκολούθως δὲ θυμιᾷ τὰς λοιπὰς εἰκόνας, τὸν Ναὸν καὶ τὸν λαόν, ἐνῷ ὁ χορὸς ψάλλει τὸ ὑπόλοιπον.

Ἔπαρσις τῶν χειρῶν μου, θυσία ἑσπερινή.

Ὁ Διάκονος ἐξελθὼν (ἢ ὁ Ἱερεὺς ἔμπροσθεν τῆς ἁγίας Τραπέζης ἱστάμενος), λέγει τὴν Ἐκτενῆ.

Εἴπωμεν πάντες ἐξ ὅλης τῆς ψυχῆς καὶ ἐξ ὅλης τῆς διανοίας ἡμῶν εἴπωμεν.

Κύριε, ἐλέησον.

Κύριε παντοκράτορ ὁ Θεός τῶν Πατέρων ἡμῶν, δεόμεθά σου, ἐπάκουσον καὶ ἐλέησον.

Κύριε, ἐλέησον.

Ἐλέησον ἡμᾶς ὁ Θεὸς κατὰ τὸ μέγα ἔλεός σου, δεόμεθά σου, ἐπάκουσον καὶ ἐλέησον.

Κύριε, ἐλέησον. (γ΄)

Ἔτι δεόμεθα ὑπὲρ τοῦ Πατρὸς ἡμῶν, Ἀρχιεπισκόπου____. *

Κύριε, ἐλέησον. (γ΄)

**Συνήθως μέχρι καὶ τῆς δεήσεως ὑπὲρ τοῦ Ἀρχιεπισκόπου*

Ἔτι δεόμεθα ὑπὲρ τῶν ἀδελφῶν ἡμῶν, τῶν ἱερέων, ἱερομονάχων, ἱεροδιακόνων καὶ μοναχῶν, καὶ πάσης τῆς ἐν Χριστῷ ἡμῶν ἀδελφότητος.

Κύριε, ἐλέησον. (γ΄)

Ἔτι δεόμεθα ὑπὲρ ἐλέους, ζωῆς, εἰρήνης, ὑγείας, σωτηρίας, ἐπισκέψεως, συγχωρήσεως καὶ ἀφέσεως των ἁμαρτιῶν τῶν δούλων τοῦ

Θεοῦ, πάντων τῶν εὐσεβῶν καὶ ὀρθοδόξων χριστιανῶν, τῶν κατοικούντων καὶ παρεπιδημούντων ἐν τῇ (πόλει, κώμῃ), ταύτῃ, τῶν ἐνοριτῶν, ἐπιτρόπων, συνδρομητῶν καὶ ἀφιερωτῶν τοῦ ἁγίου ναοῦ τούτου.

Κύριε, ἐλέησον. (γ΄)

Ἔτι δεόμεθα ὑπὲρ τῶν μακαρίων καὶ ἀοιδίμων κτιτόρων τῆς ἁγίας Ἐκκλησίας ταύτης, καὶ ὑπὲρ πάντων τῶν προαναπαυσαμένων πατέρων καὶ ἀδελφῶν ἡμῶν, τῶν ἐνθάδε εὐσεβῶς, κειμένων, καὶ ἁπανταχοῦ ὀρθοδόξων.

Κύριε, ἐλέησον. (γ΄)

Ἔτι δεόμεθα ὑπὲρ τῶν καρποφορούντων καὶ καλλιεργούντων ἐν τῷ ἁγίῳ καὶ πανσέπτῳ ναῷ τούτῳ, κοπιώντων, ψαλλόντων καὶ ὑπὲρ τοῦ περιεστῶτος λαοῦ, τοῦ ἀπεκδεχομένου τὸ παρὰ Σοῦ μέγα καὶ πλούσιον ἔλεος.

Κύριε, ἐλέησον. (ἅπαξ)

Κύριε, ὁ Θεὸς ἡμῶν, τὴν ἐκτενῆ ταύτην ἱκεσίαν πρόσδεξαι παρὰ τῶν σῶν δούλων, καὶ ἐλέησον ἡμᾶς κατὰ τὸ πλῆθος τοῦ ἐλέους σου, καὶ τοὺς οἰκτιρμούς σου κατάπεμψον ἐφ’ ἡμᾶς, καὶ ἐπὶ πάντα τὸν λαόν σου, τὸν ἀπεκδεχόμενον

τὸ παρὰ σοῦ πλούσιον ἔλεος,

Ὅτι ἐλεήμων καὶ Φιλάνθρωπος Θεὸς ὑπάρχεις, καὶ σοὶ τὴν δόξαν ἀναπέμπομεν τῷ Πατρί, καὶ τῷ Υἱῷ καὶ τῷ Ἁγίῳ Πνεύματι, νῦν καὶ ἀεὶ καὶ εἰς τοὺς αἰῶνας τῶν αἰώνων.

Ἀμήν.

Εὔξασθε οἱ Κατηχούμενοι τῷ Κυρίῳ. Οἱ πιστοί, ὑπὲρ τῶν Κατηχουμένων δεηθῶμεν. Ἵνα ὁ Κύριος αὐτοὺς ἐλεήσῃ. Κατηχήσῃ αὐτοὺς τὸν λόγον τῆς ἀληθείας. Ἀποκαλύψῃ αὐτοῖς τὸ Εὐαγγέλιον τῆς δικαιοσύνης. Ἑνώσῃ αὐτοὺς τῇ ἁγίᾳ αὐτοῦ Καθολικῇ καὶ Ἀποστολικῇ Ἐκκλησίᾳ. Σῶσον, ἐλέησον, ἀντιλαβοῦ, καὶ διαφύλαξον αὐτούς, ὁ Θεός, τῇ σῇ χάριτι.

Κύριε, ἐλέησον.

Οἱ Κατηχούμενοι τὰς κεφαλὰς ὑμῶν τῷ Κυρίῳ κλίνατε.

Σοὶ, Κύριε.

Ὁ Θεός, ὁ Θεὸς ἡμῶν, ὁ κτίστης καὶ δημιουργὸς τῶν ἁπάντων, ὁ πάντας θέλων σωθῆναι καὶ εἰς ἐπίγνωσιν ἀληθείας ἐλθεῖν, ἐπίβλεψον ἐπὶ τοὺς δούλους σου τοὺς Κατηχουμένους, καὶ λύτρωσαι αὐτοὺς τῆς παλαιᾶς πλάνης καὶ τῆς μεθοδείας τοῦ

ἀντικειμένου, καὶ προσκάλεσαι αὐτοὺς εἰς τὴν ζωὴν τὴν αἰώνιον. Φωτίζων αὐτῶν τὰς ψυχὰς καὶ τὰ σώματα, καὶ συγκαταριθμῶν αὐτοὺς τῇ λογικῇ σου ποίμνῃ, ἐφ᾽ ἣν τὸ ὄνομά σου τὸ ἅγιον ἐπικέκληται.

Ἵνα καὶ αὐτοὶ σὺν ἡμῖν δοξάζωσι τὸ πάντιμον καὶ μεγαλοπρεπὲς ὄνομά σου, τοῦ Πατρὸς καὶ τοῦ Υἱοῦ καὶ τοῦ Ἁγίου Πνεύματος, νῦν καὶ ἀεὶ καὶ εἰς τοὺς αἰῶνας τῶν αἰώνων.

Ἀμήν.

Καὶ ἐξαπλοῖ τὸ Εἰλητὸν συγχρόνως ὡς καὶ ἐν τῇ τοῦ Ἰ. Χρυσοστόμου Λειτουργίᾳ.

Ὅσοι Κατηχούμενοι, προέλθετε, μή τις τῶν Κατηχουμένων.

Ὅσοι πιστοί, Ἔτι, καὶ ἔτι ἐν εἰρήνῃ τοῦ Κυρίου δεηθῶμεν.

Κύριε, ἐλέησον.

Ἀντιλαβοῦ, σῶσον, ἐλέησον, καὶ διαφύλαξον ἡμᾶς, ὁ Θεός, τῇ σῇ χάριτι.

Κύριε, ἐλέησον.

Σοφία.

Ὁ Θεός, ὁ μέγας καὶ αἰνετός, ὁ τῷ ζωοποιῷ τοῦ Χριστοῦ σου θανάτῳ εἰς ἀφθαρσίαν ἡμᾶς ἐκ φθορᾶς μεταστήσας, σὺ πάσας ἡμῶν τὰς

αἰσθήσεις τῆς ἐμπαθοῦς νεκρώσεως ἐλευθέρωσον, ἀγαθὸν ταύταις ἡγεμόνα τὸν ἔνδοθεν λογισμὸν ἐπιστήσας, καὶ ὀφθαλμὸς μὲν ἀπέστω παντὸς πονηροῦ βλέμματος, ἀκοὴ δὲ λόγοις ἀργοῖς ἀνεπίβατος, ἡ δὲ γλῶσσα καθαρευέτω ῥημάτων ἀπρεπῶν. Ἅγνισον ἡμῶν τὰ χείλη, τὰ αἰνοῦντά σε, Κύριε, τὰς χεῖρας ἡμῶν ποίησον, τῶν μὲν φαύλων ἀπέχεσθαι πράξεων, ἐνεργεῖν δὲ μόνα τὰ σοὶ εὐάρεστα, πάντα ἡμῶν τὰ μέλη, καὶ τὴν διάνοιαν, τῇ σῇ κατασφαλιζόμενος χάριτι.

Ὅτι πρέπει σοι πᾶσα δόξα, τιμή, καὶ προσκύνησις, τῷ Πατρί, καὶ τῷ Υἱῷ, καὶ τῷ ἁγίῳ Πνεύματι, νῦν καὶ ἀεὶ καὶ εἰς τοὺς αἰῶνας τῶν αἰώνων.

Ἀμήν.

Ἔτι, καὶ ἔτι ἐν εἰρήνῃ τοῦ Κυρίου δεηθῶμεν.

Κύριε, ἐλέησον.

Ἀντιλαβοῦ, σῶσον, ἐλέησον, καὶ διαφύλαξον ἡμᾶς, ὁ Θεός, τῇ σῇ χάριτι.

Κύριε, ἐλέησον.

Σοφία.

Δέσποτα Ἅγιε, ὑπεράγαθε, δυσωποῦμέν

σε, τὸν ἐν ἐλέει πλούσιον, ἵλεων γενέσθαι ἡμῖν τοῖς ἁμαρτωλοῖς, καὶ ἀξίους ἡμᾶς ποιῆσαι τῆς ὑποδοχῆς τοῦ μονογενοῦς σου Υἱοῦ, καὶ Θεοῦ ἡμῶν, τοῦ Βασιλέως τῆς δόξης. Ἰδοὺ γὰρ τὸ ἄχραντον αὐτοῦ Σῶμα, καὶ τὸ ζωοποιὸν Αἷμα, κατὰ τὴν παροῦσαν ὥραν εἰσπορευόμενα, τῇ μυστικῇ ταύτῃ προτίθεσθαι μέλλει Τραπέζῃ, ὑπὸ πλήθους στρατιᾶς οὐρανίου ἀοράτως δορυφορούμενα, ὧν τὴν μετάληψιν ἀκατάκριτον ἡμῖν δώρησαι, ἵνα, δι᾽ Αὐτῶν τὸ τῆς διανοίας ὄμμα καταυγαζόμενοι, υἱοὶ φωτὸς καὶ ἡμέρας γενώμεθα.

Κατὰ τὴν δωρεὰν τοῦ Χριστοῦ σου, μεθ᾽ οὗ εὐλογητὸς εἶ σὺν τῷ παναγίῳ, καὶ ἀγαθῷ, καὶ ζωοποιῷ σου Πνεύματι, νῦν, καὶ ἀεὶ καὶ εἰς τοὺς αἰῶνας τῶν αἰώνων.

Ἀμήν.

Καὶ ψάλλεται ὑπὸ τοῦ χοροῦ ἀργῶς καὶ κατανυκτικῶς εἰς ἦχον πλ. β΄. Ἀντὶ τοῦ χερουβικοῦ τὸ ἑπόμενον.

Νῦν αἱ Δυνάμεις τῶν οὐρανῶν σὺν ἡμῖν ἀοράτως λατρεύουσιν. Ἰδοὺ γὰρ εἰσπορεύεται ὁ Βασιλεὺς τῆς δόξης.

ΝΥΝ ΑΙ ΔΥΝΑΜΕΙΣ.

Διασκευὴ Θρασυβούλου Σταυίτσα.

Ἦχος λ/π Πα

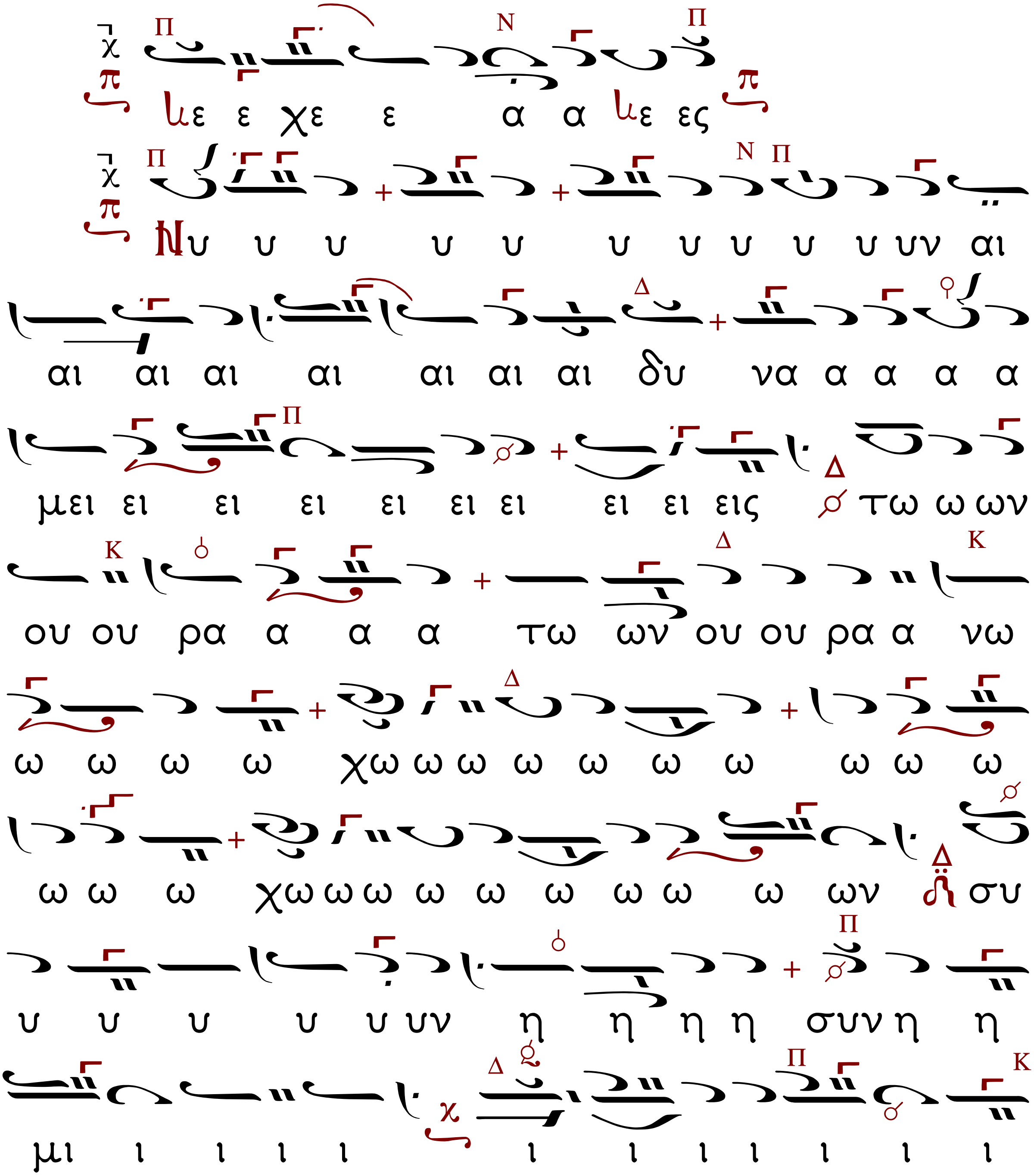

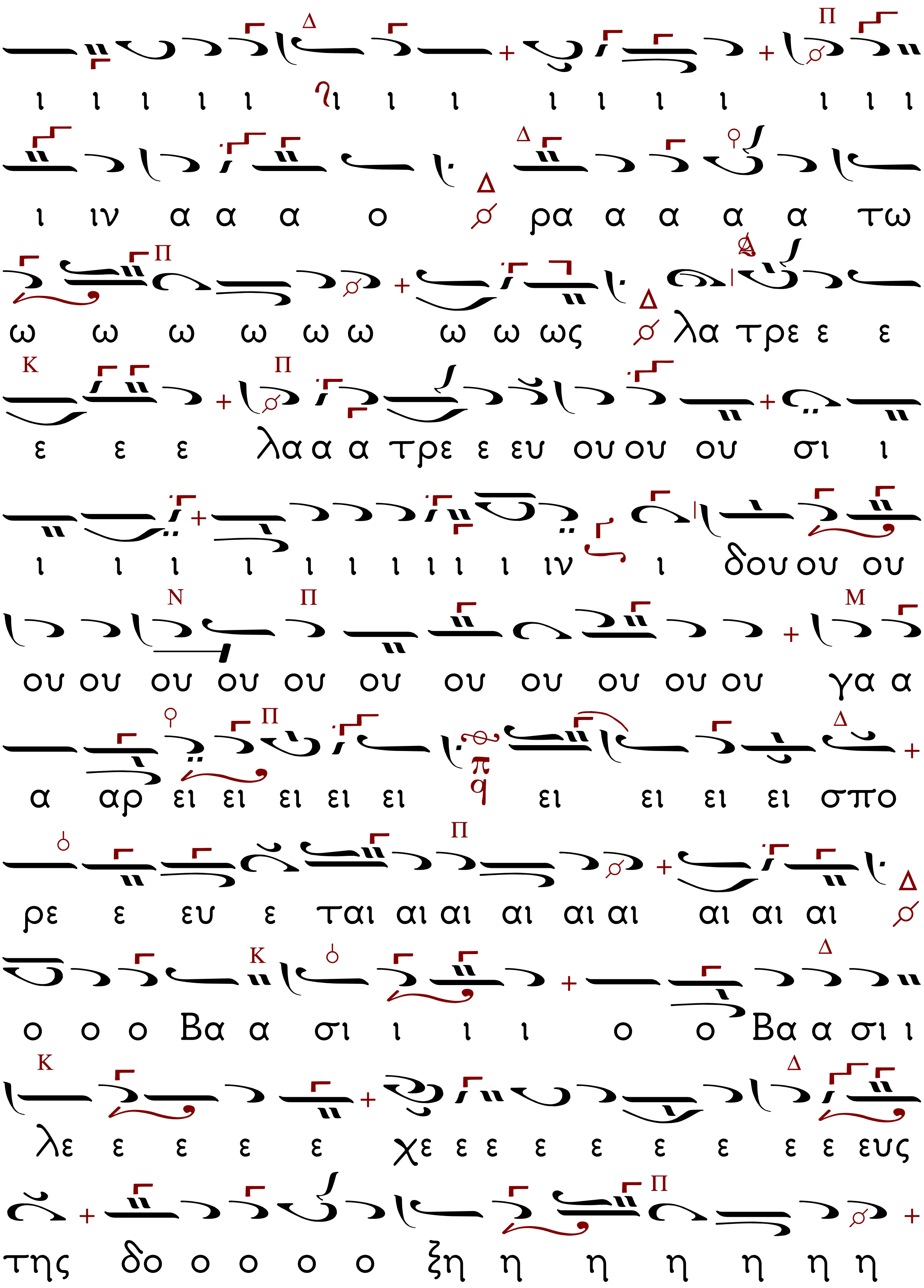
ι ι ι ι ι ι ι ι ι ι ι ι ι ι ι
ι ιν α α α ο ρα α α α α τω
ω ω ω ω ω ω ω ω ως λα τρε ε ε
ε ε ε λα α α τρε ε ευ ου ου ου σι ι
ι ι ι ι ι ι ι ι ι ι ιν ι δου ου ου
ου ου ου ου ου ου ου ου ου ου ου γα α
α αρ ει ει ει ει ει ει ει ει ει σπο
ρε ε ευ ε ται αι αι αι αι αι αι αι αι
ο ο ο Βα α σι ι ι ι ο ο Βα α σι ι
λε ε ε ε ε χε ε ε ε ε ε ε ε ε ευς
της δο ο ο ο ο ξη η η η η η η

Ἐδῶ διακόπτεται ὁ ὕμνος. Γίνεται ἡ εἴσοδος ἐν ἀπολύτῳ σιγῇ, τοῦ Ἱερέως φέροντος τὸν Ἀέρα ἐπὶ τῆς κεφαλῆς καὶ κρατῶν τὰ Ἅγια. Διότι τὰ Δῶρα εἶναι προηγιασμένα, ὁ λαὸς γονατίζει εὐλαβῶς, ἐγείρεται δὲ ὅταν ἐναποτίθενται ἐπὶ τῆς Ἁγίας Τραπέζης.

Μεγάλη εἴσοδος τῶν Ἁγίων.

Ὁ χορὸς ψάλλων,
ἐξακολουθεῖ τὸ διακοπὲν μέλος:

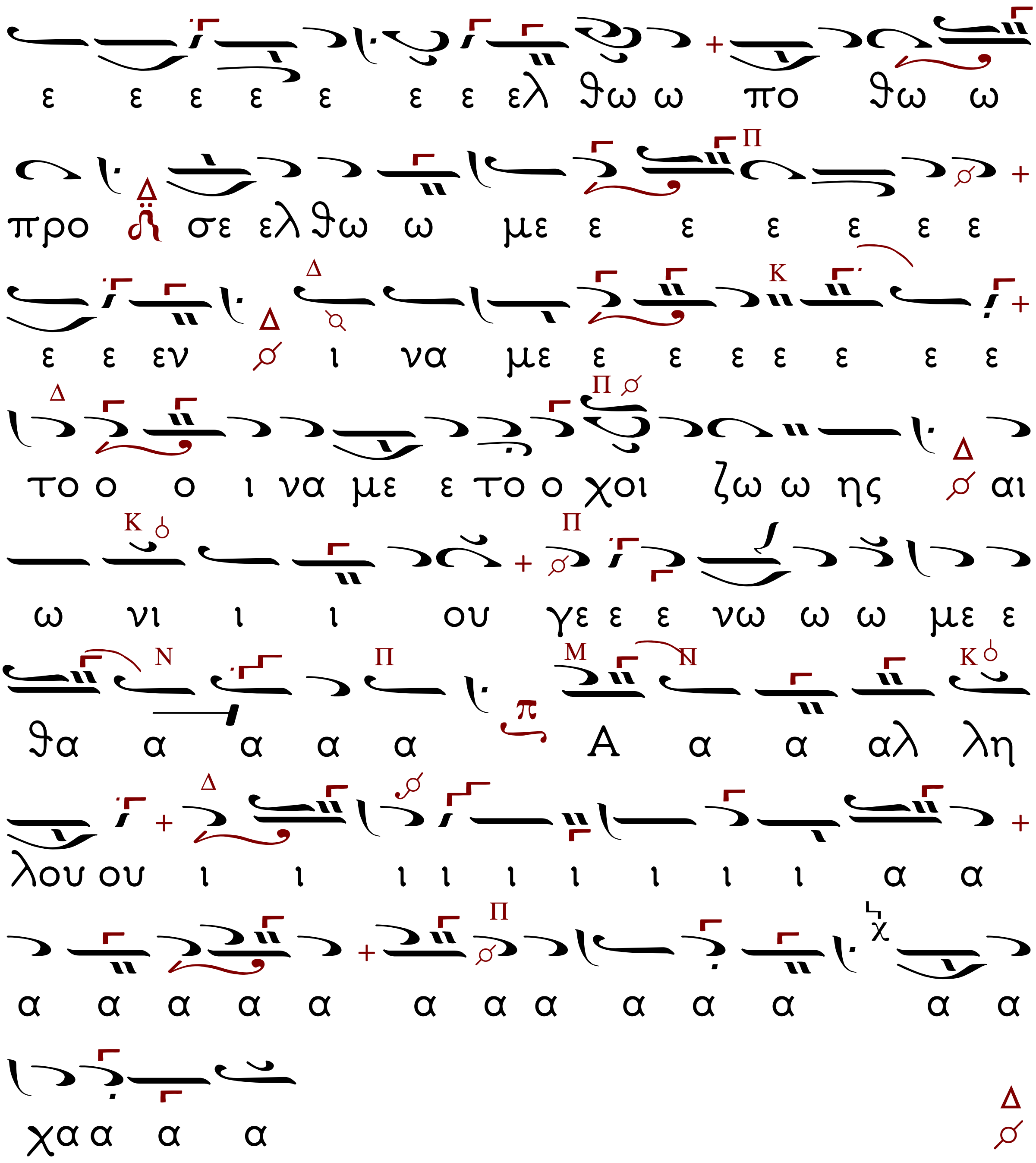
ε ε ε ε ε ε ε ελ θω ω πο θω ω
προ σε ελ θω ω με ε ε ε ε ε ε
ε ε εν ι να με ε ε ε ε ε ε ε
το ο ο ι να με ε το ο χοι ζω ω ης αι
ω νι ι ι ου γε ε ε νω ω ω με ε
θα α α α α Α α α αλ λη
λου ου ι ι ι ι ι ι ι ι ι α α
α α α α α α α α α α α α α
χα α α α

ΑΝΤΙ ΧΕΡΟΥΒΙΚΟΥ.

Πέτρου Λαμπαδαρίου τοῦ Πελοποννησίου († 1777)

Ἦχος λ/π Πα

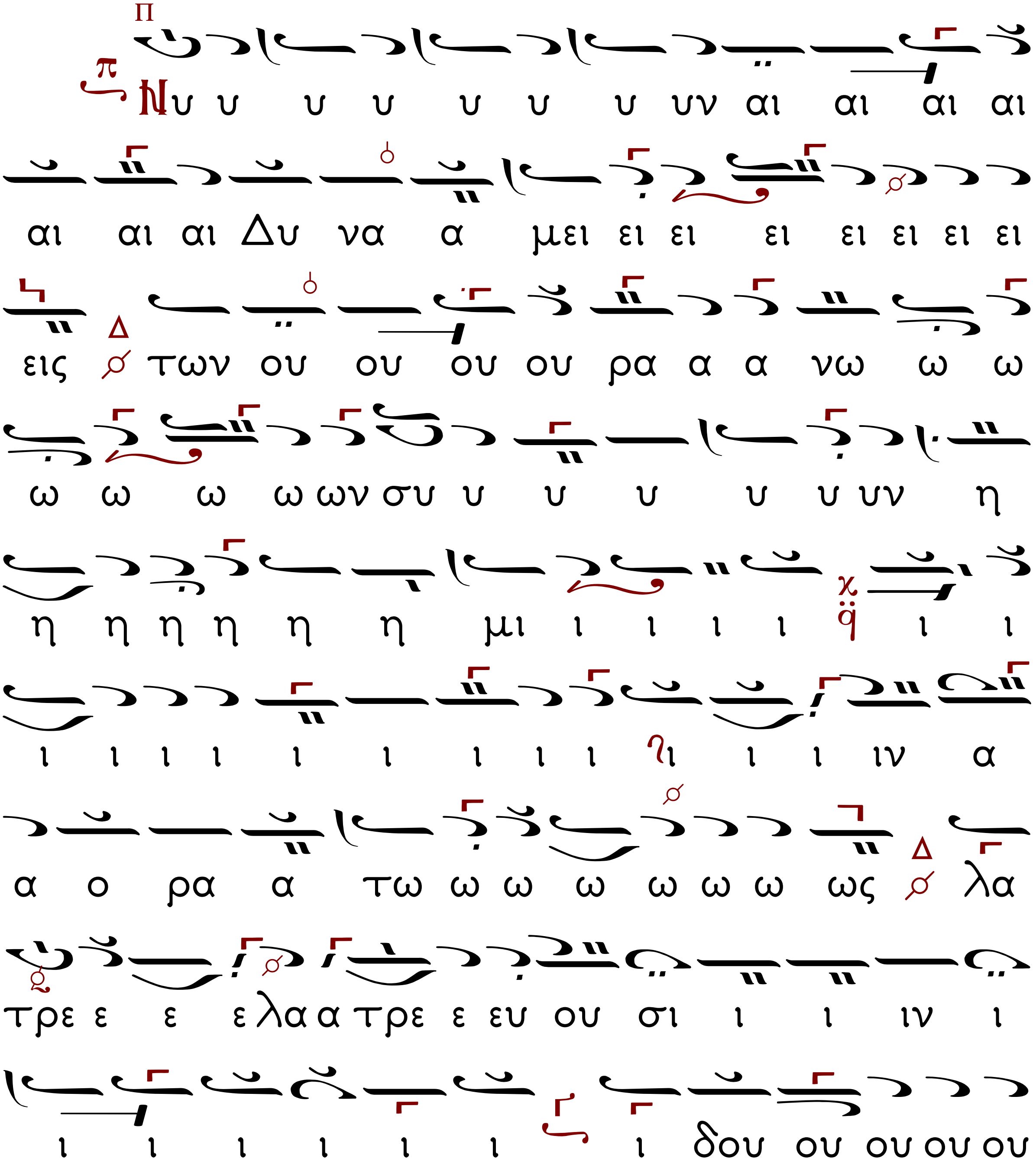

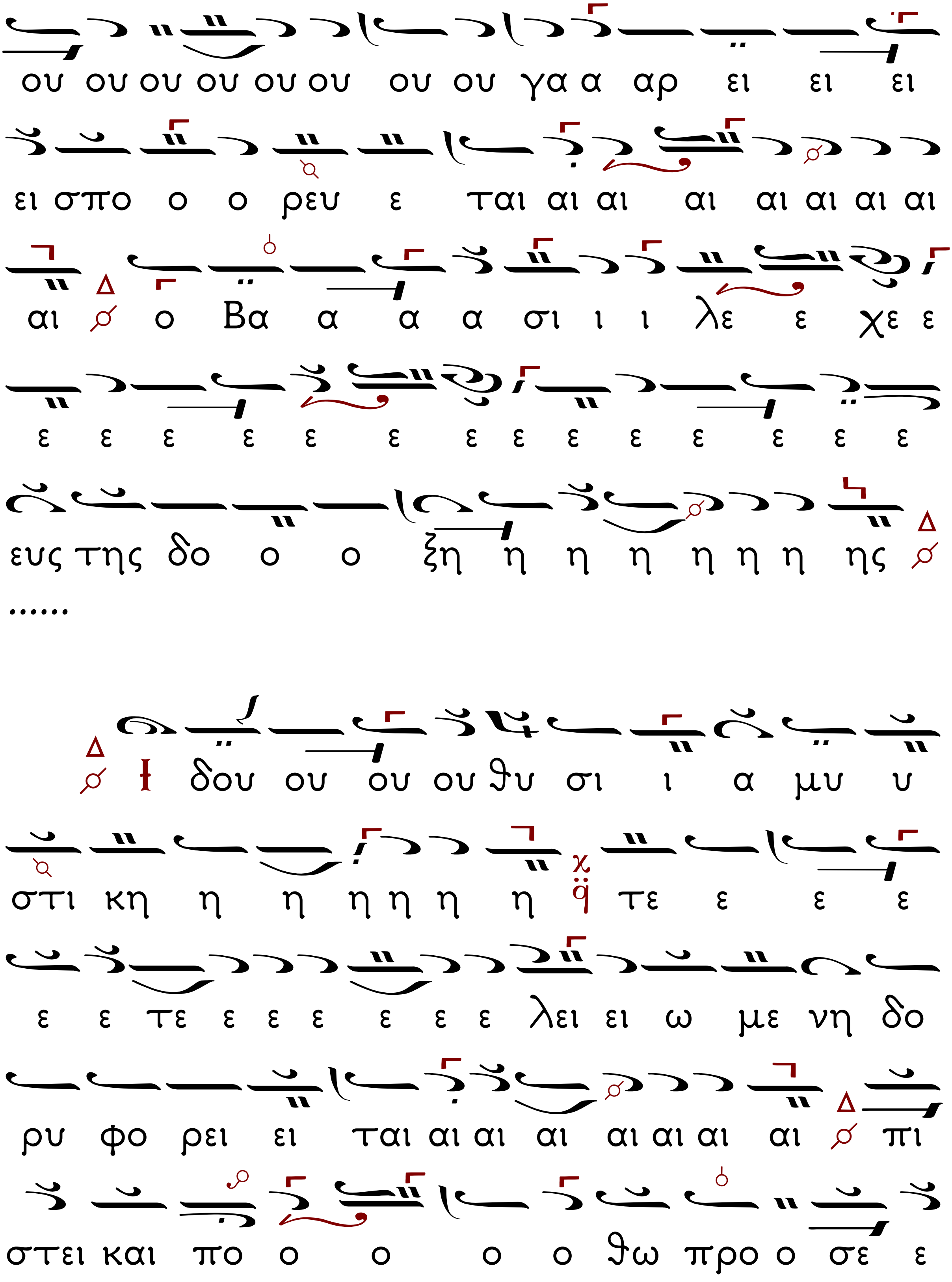
ου ου ου ου ου ου ου ου ου γα α αρ ει ει ει
ει στο ο ο ρευ ε ται αι αι αι αι αι αι αι
αι ο Βα α α α σι ι ι λε ε χε ε
ε ε ε ε ε ε ε ε ε ε ε ε ε ε
ευς της δο ο ο ξη η η η η η η ης
......
δου ου ου ου θυ σι ι α μυ υ
στι κη η η η η η η τε ε ε ε
ε ε τε ε ε ε ε ε ε λει ει ω με νη δο
ρυ φο ρει ει ται αι αι αι αι αι αι αι πι
στει και πο ο ο ο ο θω προ ο σε ε

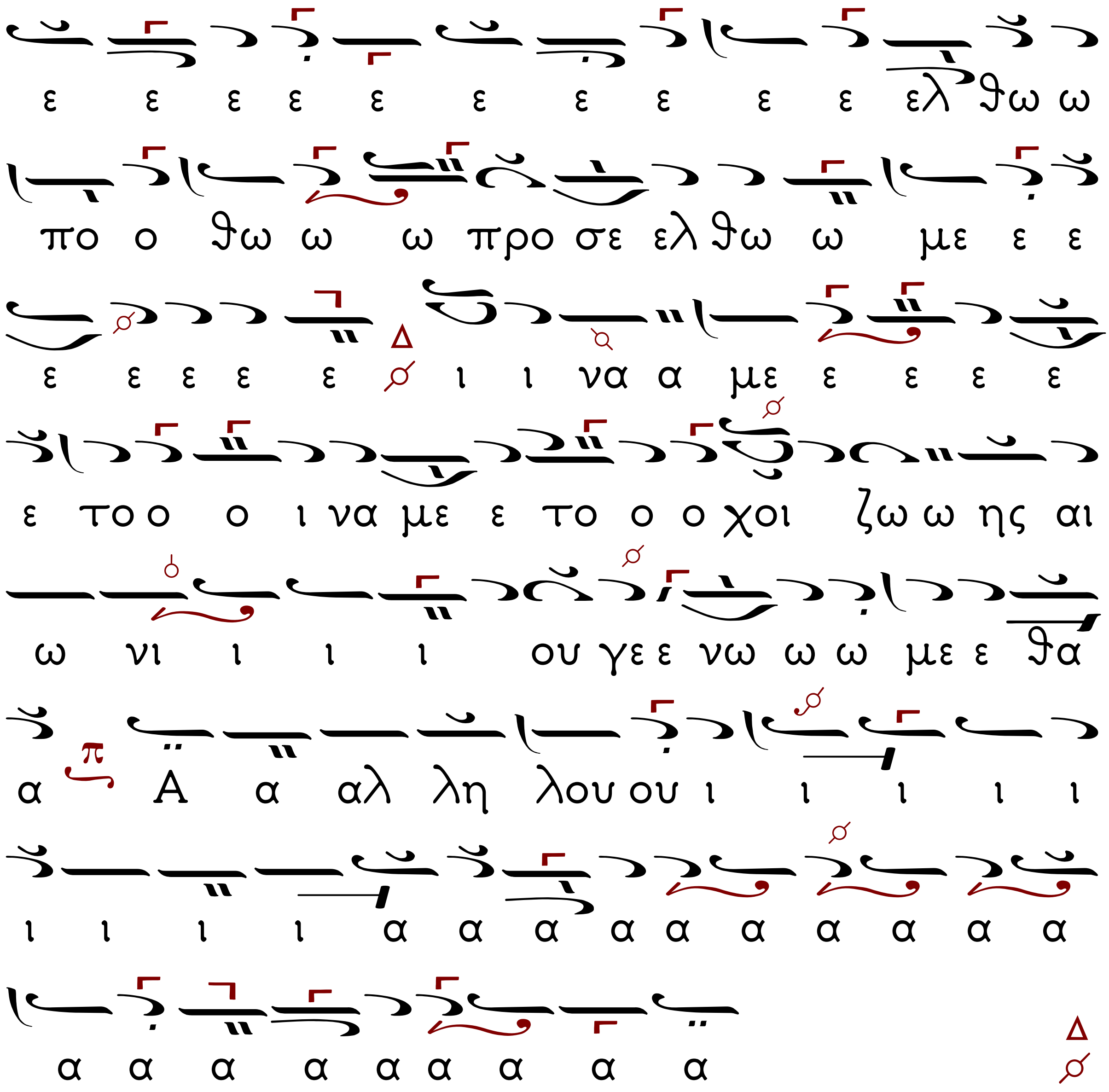
ε ε ε ε ε ε ε ε ε ε ελ θω ω
πο ο θω ω ω προ σε ελ θω ω με ε ε
ε ε ε ε ε ι ι να α με ε ε ε ε
ε το ο ο ι να με ε το ο ο χοι ζω ω ης αι
ω νι ι ι ι ου γε ε νω ω ω με ε θα
α Α α αλ λη λου ου ι ι ι ι ι
ι ι ι ι α α α α α α α α α α
α α α α α α α α α

ΤΑ ΠΛΗΡΩΤΙΚΑ.

Πληρώσωμεν τὴν ἑσπερινὴν δέησιν ἡμῶν τῷ Κυρίῳ.

Κύριε, ἐλέησον.

Ὑπὲρ τῶν προτεθέντων καὶ προαγιασθέντων τιμίων δώρων, τοῦ Κυρίου δεηθῶμεν.

Κύριε, ἐλέησον.

Ὅπως ὁ φιλάνθρωπος Θεὸς ἡμῶν, ὁ προσδεξάμενος αὐτὰ εἰς τὸ ἅγιον καὶ ὑπερουράνιον καὶ νοερὸν αὐτοῦ θυσιαστήριον εἰς ὀσμὴν εὐωδίας πνευματικῆς, ἀντικαταπέμψῃ ἡμῖν τὴν θείαν Χάριν καὶ τὴν δωρεάν τοῦ Ἁγίου Πνεύματος δεηθῶμεν.

Κύριε, ἐλέησον.

Ὑπὲρ του ῥυσθῆναι ἡμᾶς ἀπὸ πάσης θλίψεως, ὀργῆς, κινδύνου καὶ ἀνάγκης, τοῦ Κυρίου δεηθῶμεν.

Κύριε, ἐλέησον.

Ἀντιλαβοῦ, σῶσον, ἐλέησον καὶ διαφύλαξον ἡμᾶς, ὁ Θεός, τῇ σῇ χάριτι.

Κύριε, ἐλέησον.

Τὴν ἑσπέραν πᾶσαν, τελείαν, ἁγίαν, εἰρηνικὴν καὶ ἀναμάρτητον, παρὰ τοῦ Κυρίου,

αἰτησώμεθα.

Παράσχου Κύριε.

Ἄγγελον εἰρήνης, πιστὸν ὁδηγόν, φύλακα τῶν ψυχῶν καὶ τῶν σωμάτων ἡμῶν, παρὰ τοῦ Κυρίου αἰτησώμεθα.

Παράσχου Κύριε.

Συγγνώμην καὶ ἄφεσιν τῶν ἁμαρτιῶν καὶ τῶν πλημμελημάτων ἡμῶν, παρὰ τοῦ Κυρίου αἰτησώμεθα.

Παράσχου Κύριε.

Τὰ καλὰ καὶ συμφέροντα ταῖς ψυχαῖς ἡμῶν καὶ εἰρήνην τῷ κόσμῳ, παρὰ τοῦ Κυρίου αἰτησώμεθα.

Παράσχου Κύριε.

Τὸν ὑπόλοιπον χρόνον τῆς ζωῆς ἡμῶν ἐν εἰρήνῃ καὶ μετανοίᾳ ἐκτελέσαι, παρὰ τοῦ Κυρίου αἰτησώμεθα.

Παράσχου Κύριε.

Χριστιανὰ τὰ τέλη τῆς ζωῆς ἡμῶν, ἀνώδυνα, ἀνεπαίσχυντα, εἰρηνικά, καὶ καλὴν ἀπολογίαν τὴν ἐπὶ τοῦ φοβεροῦ βήματος τοῦ Χριστοῦ αἰτησώμεθα.

Παράσχου Κύριε.

Τὴν ἑνότητα τῆς πίστεως καὶ τὴν κοινωνίαν

του Ἁγίου Πνεύματος αἰτησάμενοι, ἑαυτοὺς καὶ ἀλλήλους καὶ πᾶσαν τὴν ζωὴν ἡμῶν Χριστῷ τῷ Θεῷ παραθώμεθα.

Σοὶ, Κύριε.

Ὁ τῶν ἀρρήτων καὶ ἀθεάτων Μυστηρίων Θεός, παρ᾽ ᾧ οἱ θησαυροὶ τῆς σοφίας καὶ τῆς γνώσεως οἱ ἀπόκρυφοι, ὁ τὴν διακονίαν τῆς Λειτουργίας ταύτης ἀποκαλύψας ἡμῖν καὶ θέμενος ἡμᾶς τοὺς ἁμαρτωλοὺς διὰ τὴν πολλήν σου φιλανθρωπίαν, εἰς τὸ προσφέρειν σοι δῶρά τε καὶ θυσίας ὑπὲρ τῶν ἡμετέρων ἁμαρτημάτων, καὶ τῶν τοῦ λαοῦ ἀγνοημάτων, αὐτός, ἀόρατε Βασιλεῦ, ὁ ποιῶν μεγάλα καὶ ἀνεξιχνίαστα, ἔνδοξά τε καὶ ἐξαίσια, ὧν οὐκ ἔστιν ἀριθμός, ἔπιδε ἐφ᾽ ἡμᾶς τοὺς ἀναξίους δούλους σου, τοὺς τῷ ἁγίῳ σου τούτῳ θυσιαστηρίῳ, ὡς τῷ Χερουβικῷ σου παρισταμένους θρόνῳ, ἐφ᾽ ᾧ ὁ μονογενής σου Υἱὸς καὶ Θεὸς ἡμῶν, διὰ τῶν προκειμένων φρικτῶν ἐπαναπαύεται Μυστηρίων. Καὶ πάσης ἡμᾶς καὶ τὸν πιστόν σου λαὸν ἐλευθερώσας ἀκαθαρσίας, ἁγίασον πάντων ἡμῶν τὰς ψυχὰς καὶ τὰ σώματα, ἁγιασμῷ ἀναφαιρέτῳ, ἵνα, ἐν καθαρῷ συνειδότι, ἀνεπαισχύντῳ προσώπῳ, καὶ

πεφωτισμένῃ καρδίᾳ, τῶν θείων τούτων μεταλαμβάνοντες Ἁγιασμάτων, καὶ ὑπ᾽ Αὐτῶν ζωοποιούμενοι, ἑνωθῶμεν αὐτῷ τῷ Χριστῷ σου, τῷ ἀληθινῶ Θεῷ ἡμῶν, τῷ εἰπόντι· ὁ τρώγων μου τὴν Σάρκα, καὶ πίνων μου τὸ Αἷμα, ἐν ἐμοὶ μένει, κἀγὼ ἐν αὐτῷ, ὅπως ἐνοικοῦντος ἐν ἡμῖν καὶ ἐμπεριπατοῦντος τοῦ Λόγου σου, Κύριε, γενώμεθα ναὸς τοῦ παναγίου καὶ προσκυνητοῦ σου Πνεύματος, λελυτρωμένοι πάσης διαβολικῆς μεθοδείας, ἐν πράξει, ἢ λόγῳ, ἢ κατὰ διάνοιαν ἐνεργουμένης, καὶ τύχωμεν τῶν ἐπηγγελμένων ἡμῖν ἀγαθῶν, σὺν πᾶσι τοῖς Ἁγίοις σου, τοῖς ἀπ᾽ Αἰῶνός σοι εὐαρεστήσασιν.

Καὶ καταξίωσον ἡμᾶς, Δέσποτα, μετὰ παρρησίας, ἀκατακρίτως, τολμᾶν ἐπικαλεῖσθαι σὲ τὸν ἐπουράνιον Θεὸν Πατέρα, καὶ λέγειν·

Πάτερ ἡμῶν, ὁ ἐν τοῖς οὐρανοῖς, ἁγιασθήτω τὸ ὄνομά σου, ἐλθέτω ἡ Βασιλεία σου, γενηθήτω τὸ θέλημά σου, ὡς ἐν οὐρανῷ καὶ ἐπί τῆς γῆς. Τὸν ἄρτον ἡμῶν τὸν ἐπιούσιον δὸς ἡμῖν σήμερον, καὶ ἄφες ἡμῖν τὰ ὀφειλήματα ἡμῶν, ὡς καὶ ἡμεῖς ἀφίεμεν τοῖς ἀφειλέταις ἡμῶν. Καὶ μὴ εἰσενέγκῃς ἡμᾶς εἰς πειρασμόν, ἀλλὰ ῥῦσαι ἡμᾶς ἀπὸ τοῦ πονηροῦ.

Ὅτι σοῦ ἐστιν ἡ Βασιλεία καὶ ἡ δύναμις καὶ ἡ δόξα, τοῦ Πατρὸς καὶ τοῦ Υἱοῦ καὶ τοῦ Ἁγίου Πνεύματος, νῦν καὶ ἀεὶ καὶ εἰς τους αἰῶνας τῶν αἰώνων.

Ἀμήν.

+ Εἰρήνη πᾶσι.

Καὶ τῷ πνεύματί σου.

Τὰς κεφαλὰς ἡμῶν τῷ Κυρίῳ κλίνωμεν.

Σοὶ, Κύριε.

Ὁ Θεός, ὁ μόνος ἀγαθὸς καὶ εὔσπλαγχνος, ὁ ἐν ὑψηλοῖς κατοικῶν καὶ τὰ ταπεινὰ ἐφορῶν, ἔπιδε εὐσπλάγχνῳ ὄμματι ἐπὶ πάντα τὸν λαόν σου, καὶ φύλαξον αὐτόν, καὶ ἀξίωσον πάντας ἡμᾶς ἀκατακρίτως μετασχεῖν τῶν ζωοποιῶν σου τούτων Μυστηρίων. Σοὶ γὰρ τὰς ἑαυτῶν ὑπεκλίναμεν κεφαλάς, ἀπεκδεχόμενοι τὸ παρὰ σοῦ πλούσιον ἔλεος,

Χάριτι καὶ οἰκτιρμοῖς καὶ φιλανθρωπίᾳ τοῦ μονογενοῦς σου Υἱοῦ, μεθ᾽ οὗ εὐλογητὸς εἶ, σὺν τῷ παναγίῳ καὶ ἀγαθῷ καὶ ζωοποιῷ σου Πνεύματι, νῦν καὶ ἀεὶ καὶ εἰς τοὺς αἰῶνας τῶν αἰώνων.

Ἀμήν.

Πρόσχες, Κύριε Ἰησοῦ Χριστέ, ὁ Θεὸς

ἡμῶν, ἐξ ἁγίου κατοικητηρίου σου, καὶ ἀπὸ θρόνου δόξης τῆς Βασιλείας σου, καὶ ἐλθὲ εἰς τὸ ἁγιάσαι ἡμᾶς, ὁ ἄνω τῷ Πατρὶ συγκαθήμενος, καὶ ὧδε ἡμῖν ἀοράτως συνών, καὶ καταξίωσον τῇ κραταιᾷ σου χειρὶ μεταδοῦναι ἡμῖν τοῦ ἀχράντου Σώματός σου, καὶ τοῦ τιμίου σου Αἵματος, καὶ δι᾽ ἡμῶν παντὶ τῷ λαῷ.

Ὁ Ἱερεὺς κεκαλυμμένων ὄντων τῶν Θείων Δώρων, βαλὼν τὰς χεῖρας ὑπὸ κάτω τοῦ Ἀέρος, ἅπτεται τοῦ Ζωοποιοῦ Ἄρτου μετ᾽ εὐλαβείας καὶ φόβου πολλοῦ.

Πρόσχωμεν.

Τὰ προηγιασμένα Ἅγια τοῖς Ἁγίοις.

Εἷς Ἅγιος, εἷς Κύριος, Ἰησοῦς Χριστός, εἰς δόξαν Θεοῦ Πατρός. Ἀμήν.

Γεύσασθε καὶ ἴδετε, ὅτι χρηστὸς ὁ Κύριος, Ἀλληλούϊα.

ΓΕΥΣΑΣΘΕ ΚΑΙ ΙΔΕΤΕ.

Ἦχος πλ. α΄ Πα

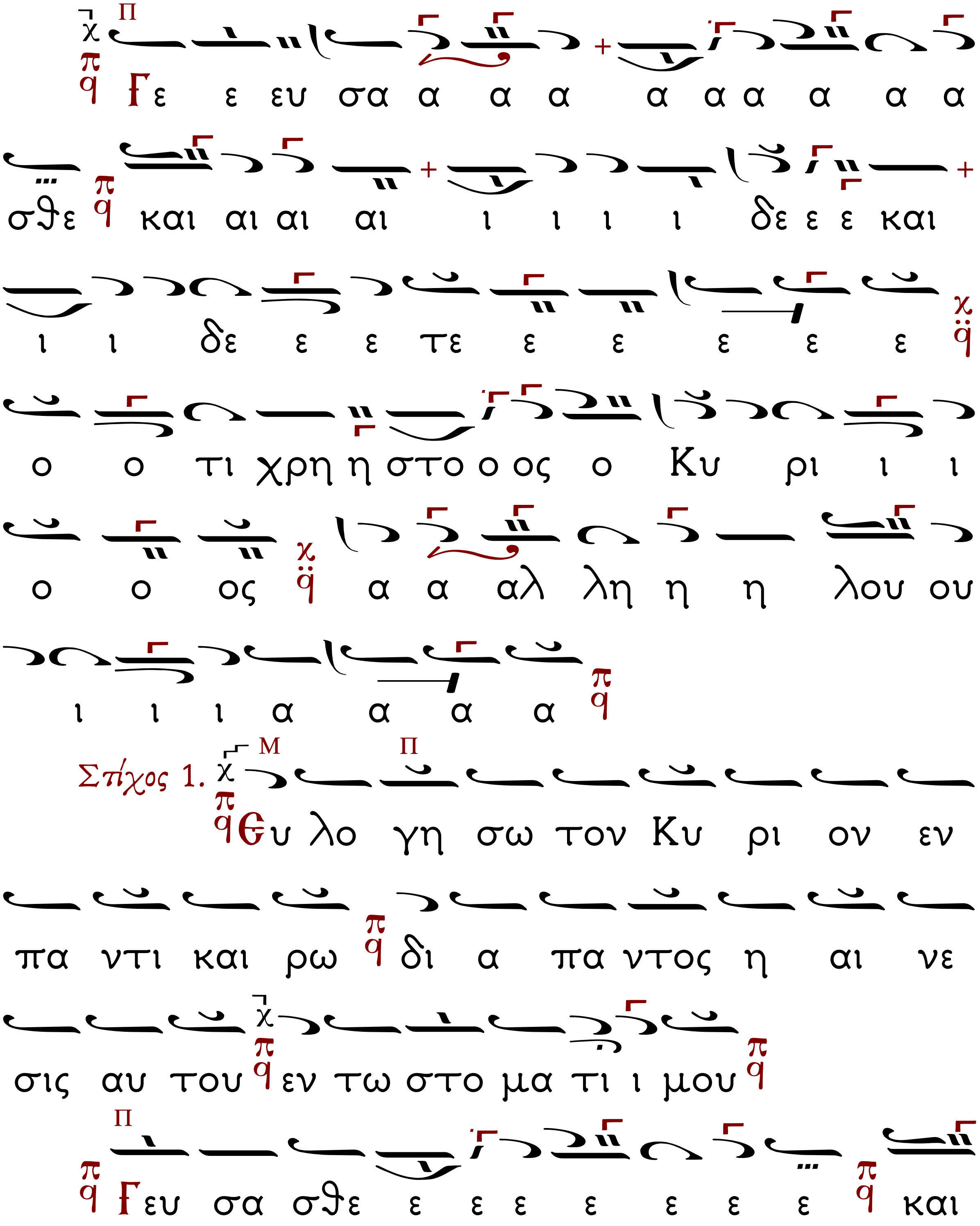

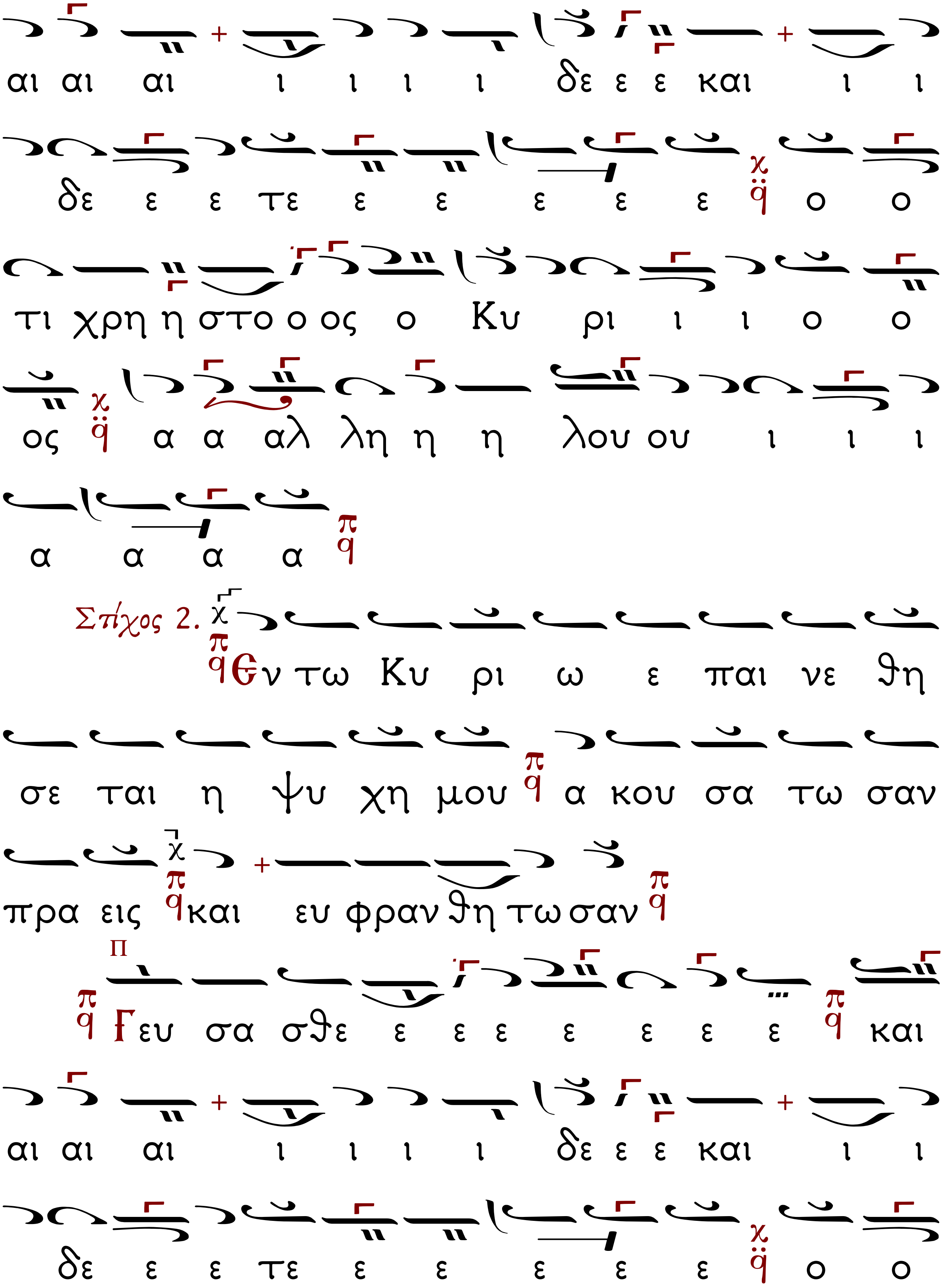
αι αι αι ι ι ι ι δε ε ε και ι ι
δε ε ε τε ε ε ε ε ε ο ο
τι χρη η στο ο ος ο Κυ ρι ι ι ο ο
ος α α αλ λη η η λου ου ι ι ι
α α α α
Στίχος 2. Εν τω Κυ ρι ω ε παι νε θη
σε ται η ψυ χη μου α κου σα τω σαν
πρα εις και ευ φραν θη τω σαν
Γευ σα σθε ε ε ε ε ε ε ε και
αι αι αι ι ι ι ι δε ε ε και ι ι
δε ε ε τε ε ε ε ε ε ο ο

τι χρη η στο ο ος ο Κυ ρι ι ι ο ο

ος α α αλ λη η η λου ου ι ι ι

α α α α

Στίχος 3. Με γα λυ να τε τον Κυ ρι ον

συν ε μοι και υ ψω σω μεν το ο νο μα

αυ του ε πι το αυ το

Γευ σα σθε ε ε ε ε ε ε ε και

αι αι αι ι ι ι ι δε ε ε και ι ι

δε ε ε τε ε ε ε ε ε ο ο

τι χρη η στο ο ος ο Κυ ρι ι ι ο ο

ος α α αλ λη η η λου ου ι ι ι

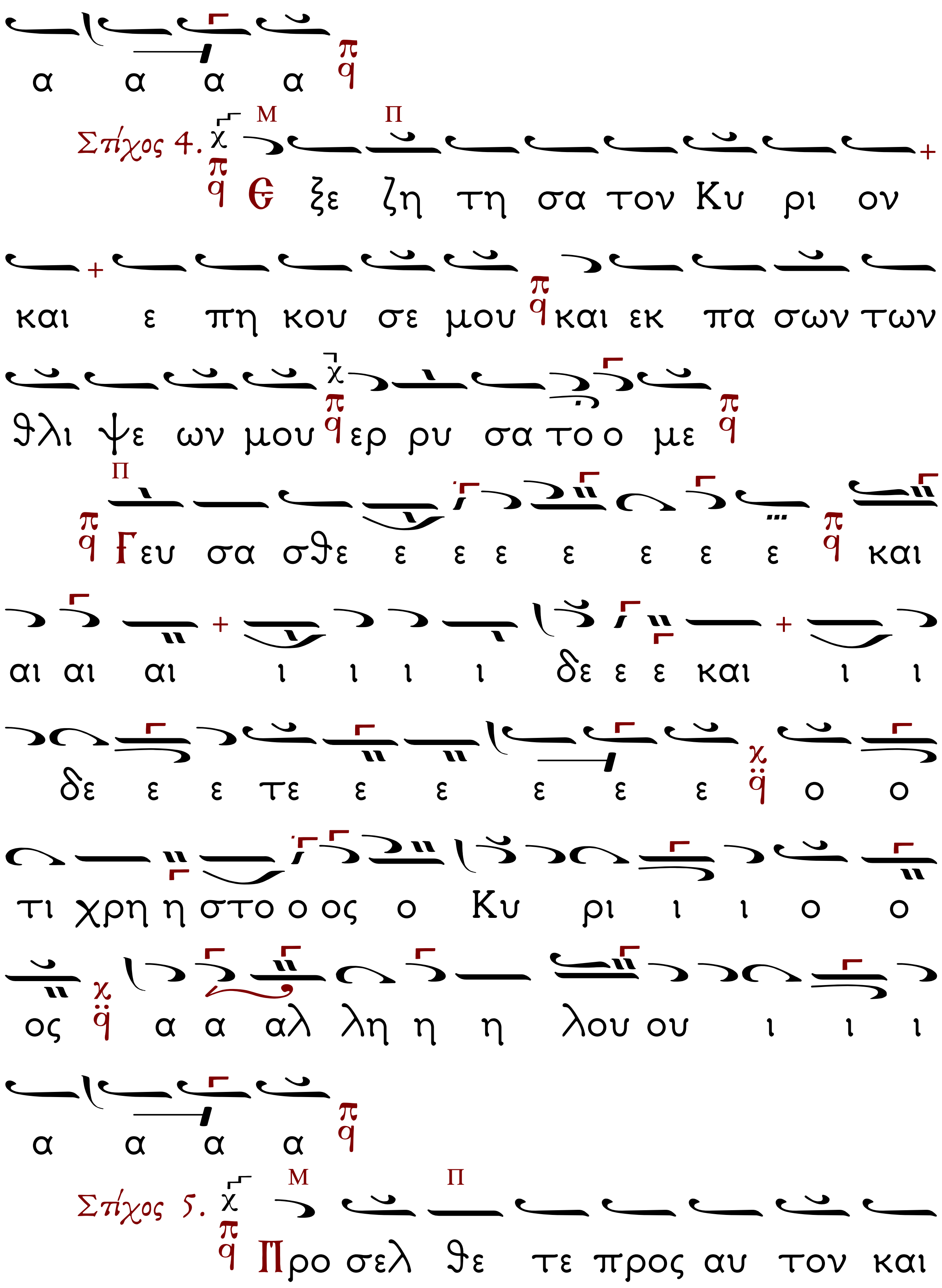
α α α α
Στίχος 4. Ε ξε ζη τη σα τον Κυ ρι ον
και ε πη κου σε μου και εκ πα σων των
θλι ψε ων μου ερ ρυ σα το ο με
Γευ σα σθε ε ε ε ε ε ε ε και
αι αι αι ι ι ι ι δε ε ε και ι ι
δε ε ε τε ε ε ε ε ε ο ο
τι χρη η στο ο ος ο Κυ ρι ι ι ο ο
ος α α αλ λη η η λου ου ι ι ι
α α α α
Στίχος 5. Προ σελ θε τε προς αυ τον και

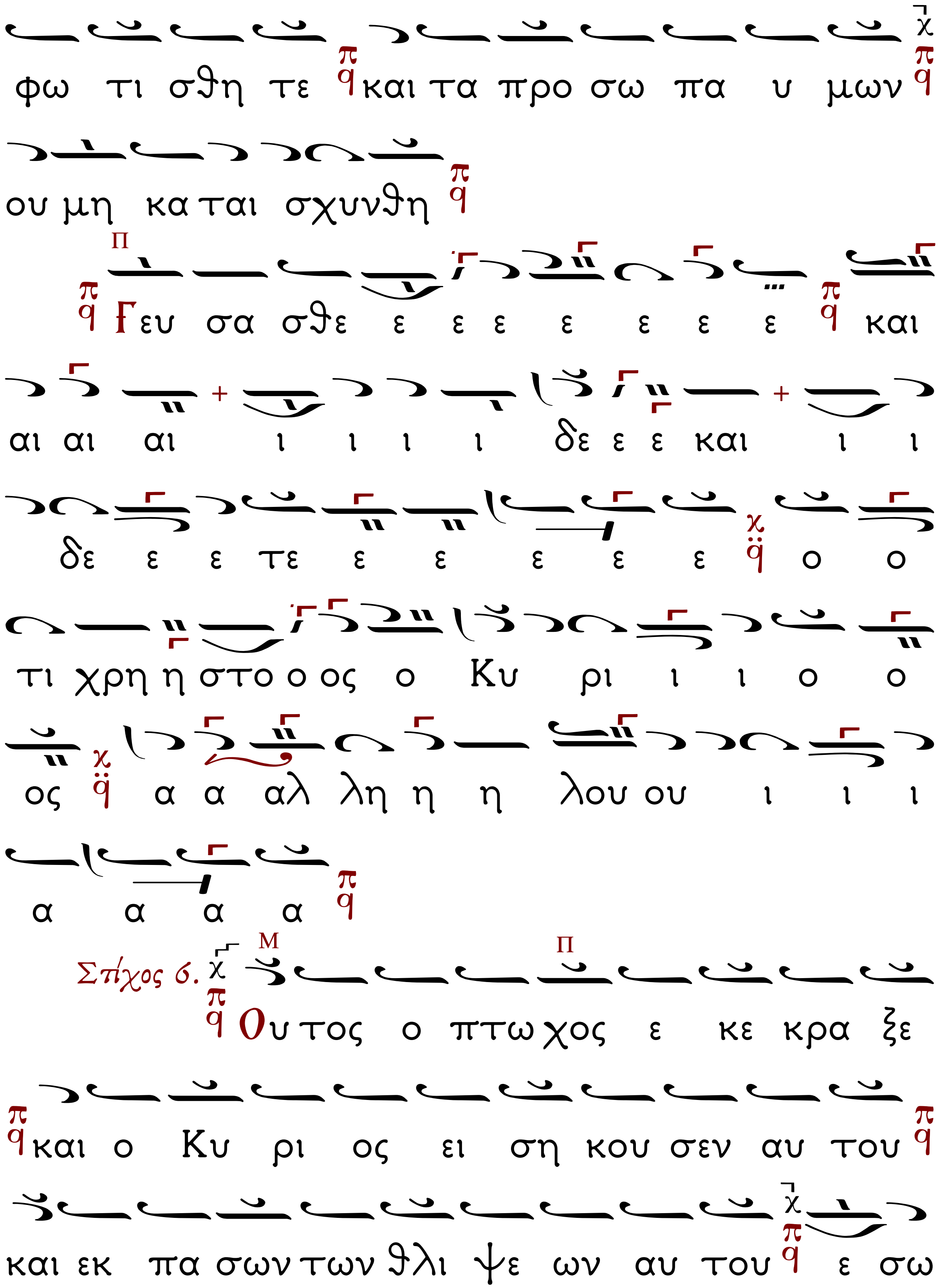
φω τι σθη τε και τα προ σω πα υ μων
ου μη κα ται σχυνθη
Γευ σα σθε ε ε ε ε ε ε ε και
αι αι αι ι ι ι ι δε ε ε και ι ι
δε ε ε τε ε ε ε ε ε ο ο
τι χρη η στο ο ος ο Κυ ρι ι ι ο ο
ος α α αλ λη η η λου ου ι ι ι
α α α α
Στίχος 6.
Ου τος ο πτω χος ε κε κρα ξε
και ο Κυ ρι ος ει ση κου σεν αυ του
και εκ πα σων των θλι ψε ων αυ του ε σω

σεν αυ τον

Γευ σα σθε ε ε ε ε ε ε ε και

αι αι αι ι ι ι ι δε ε ε και ι ι

δε ε ε τε ε ε ε ε ε ο ο

τι χρη η στο ο ος ο Κυ ρι ι ι ο ο

ος α α αλ λη η η λου ου ι ι ι

α α α α

Στίχος 7. Παρεμ βα λει αγ γε λος Κυ ρι

ου κυ κλω των φο βου με νων αυ τον και

ρυ σε ται αυ τους

Γευ σα σθε ε ε ε ε ε ε ε και

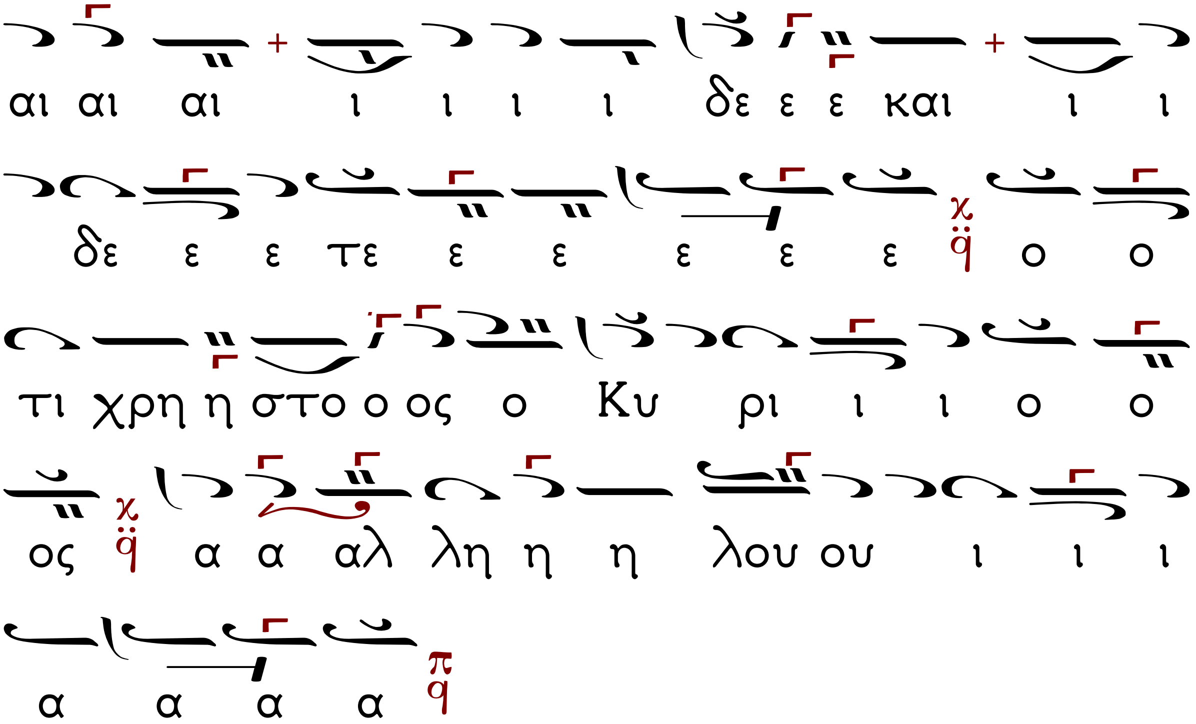

10 Φοβήθητε τὸν Κύριον πάντες οἱ ἅγιοι αὐτοῦ, ὅτι οὐκ ἔστιν ὑστέρημα τοῖς φοβουμένοις αὐτόν.

11 Πλούσιοι ἐπτώχευσαν καὶ ἐπείνασαν, οἱ δὲ ἐκζητοῦντες τὸν Κύριον οὐκ ἐλαττωθήσονται παντὸς ἀγαθοῦ. (διάψαλμα).

12 Δεῦτε, τέκνα, ἀκούσατέ μου· φόβον Κυρίου διδάξω ὑμᾶς.

13 Τίς ἐστιν ἄνθρωπος ὁ θέλων ζωήν, ἀγαπῶν ἡμέρας ἰδεῖν ἀγαθάς;

14 Παῦσον τὴν γλῶσσάν σου ἀπὸ κακοῦ καὶ χείλη σου τοῦ μὴ λαλῆσαι δόλον.

15 Ἔκκλινον ἀπὸ κακοῦ καὶ ποίησον ἀγαθόν, ζήτησον εἰρήνην καὶ δίωξον αὐτήν.

16 Ὀφθαλμοὶ Κυρίου ἐπὶ δικαίους, καὶ ὦτα αὐτοῦ εἰς δέησιν αὐτῶν.

17 Πρόσωπον δὲ Κυρίου ἐπὶ ποιοῦντας κακὰ τοῦ ἐξολοθρεῦσαι ἐκ γῆς τὸ μνημόσυνον αὐτῶν.

18 Ἐκέκραξαν οἱ δίκαιοι, καὶ ὁ Κύριος εἰσήκουσεν αὐτῶν, καὶ ἐκ πασῶν τῶν θλίψεων αὐτῶν ἐῤῥύσατο αὐτούς.

19 Ἐγγὺς Κύριος τοῖς συντετριμμένοις τὴν καρδίαν καὶ τοὺς ταπεινοὺς τῷ πνεύματι σώσει.

20 Πολλαὶ αἱ θλίψεις τῶν δικαίων, καὶ ἐκ πασῶν αὐτῶν ῥύσεται αὐτοὺς ὁ Κύριος·

21 Φυλάσσει Κύριος πάντα τὰ ὀστᾶ αὐτῶν, ἓν ἐξ αὐτῶν οὐ συντριβήσεται.

22 Θάνατος ἁμαρτωλῶν πονηρός, καὶ οἱ μισοῦντες τὸν δίκαιον πλημμελήσουσι.

23 Λυτρώσεται Κύριος ψυχὰς δούλων αὐτοῦ, καὶ οὐ μὴ πλημμελήσουσι πάντες οἱ ἐλπίζοντες ἐπ᾿ αὐτόν.

ΓΕΥΣΑΣΘΕ ΚΑΙ ΙΔΕΤΕ.

Ἰωάννου Κλαδᾶ.

Ἦχος Τετράφωνος

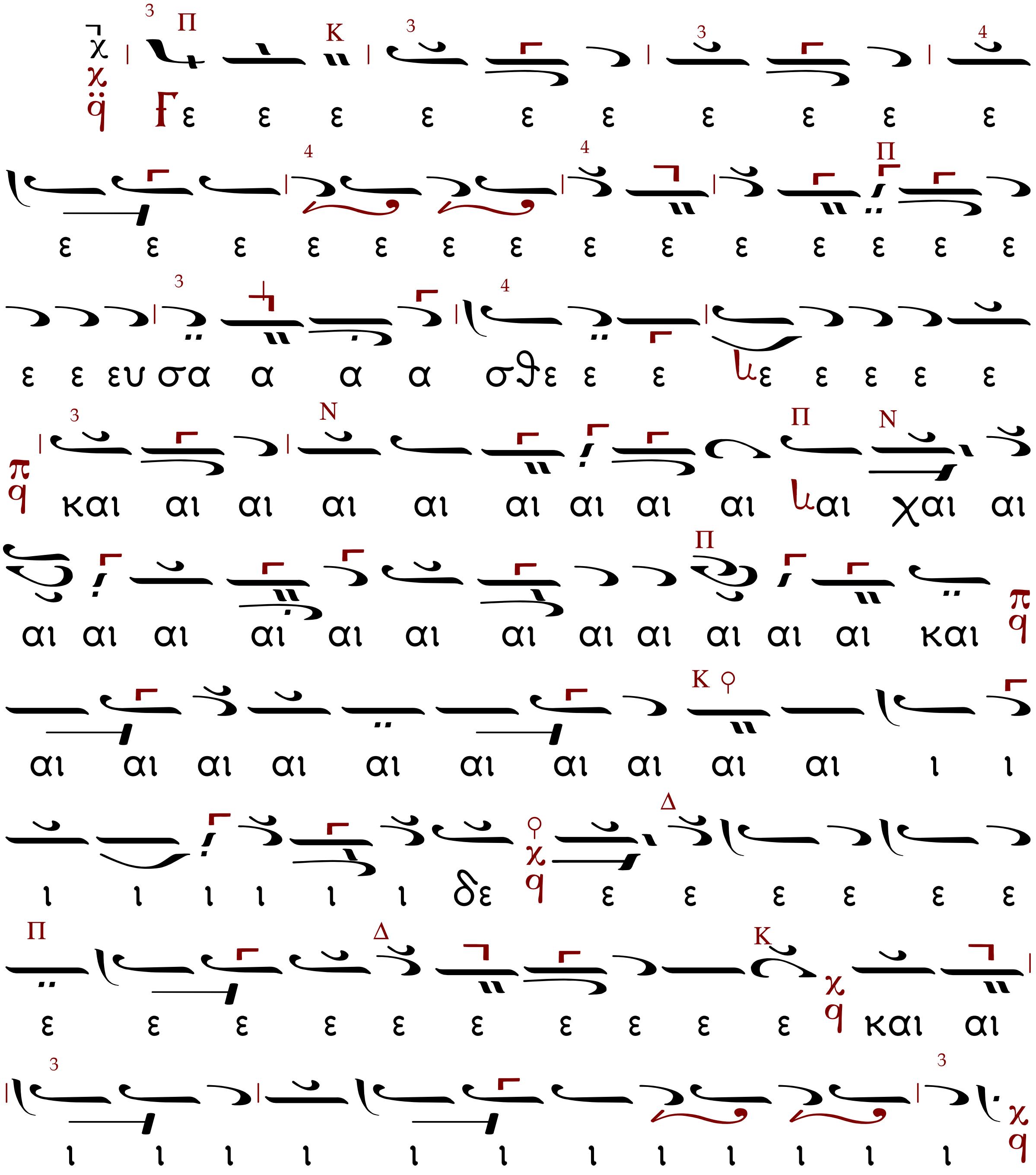

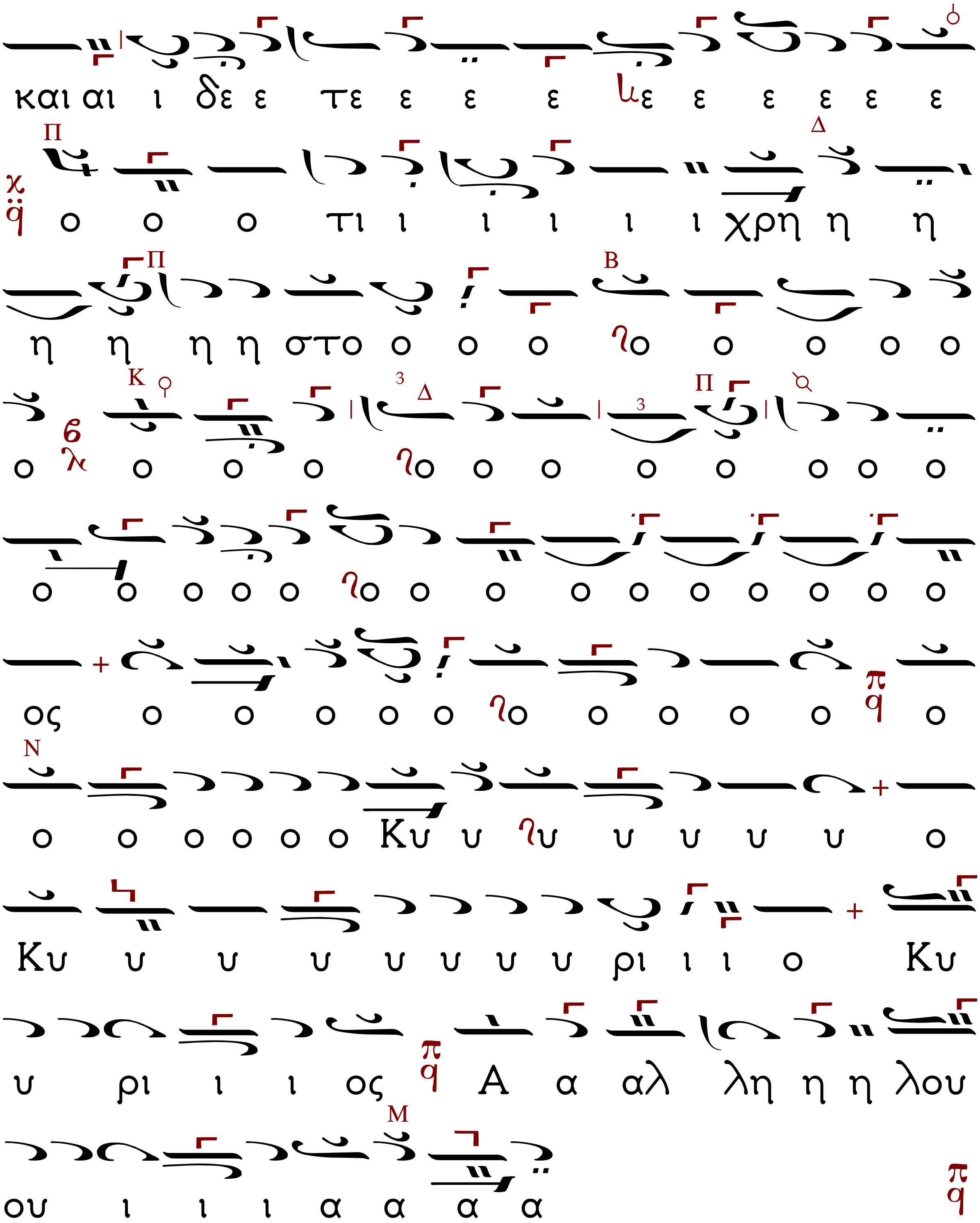
και αι ι δε ε τε ε ε ε ε ε ε ε ε ε
ο ο ο τι ι ι ι ι ι χρη η η
η η η η στο ο ο ο ο ο ο ο ο
ο ο ο ο ο ο ο ο ο ο ο
ο ο ο ο ο ο ο ο ο ο ο ο ο ο
ος ο ο ο ο ο ο ο ο ο ο ο
ο ο ο ο ο ο Κυ υ υ υ υ υ υ ο
Κυ υ υ υ υ υ υ υ ρι ι ι ο Κυ
υ ρι ι ι ος Α α αλ λη η η λου
ου ι ι ι α α α α

ΓΕΥΣΑΣΘΕ ΚΑΙ ΙΔΕΤΕ.

Διασκευὴ Θρασυβούλου Στανίτσα.

Ἦχος Κε

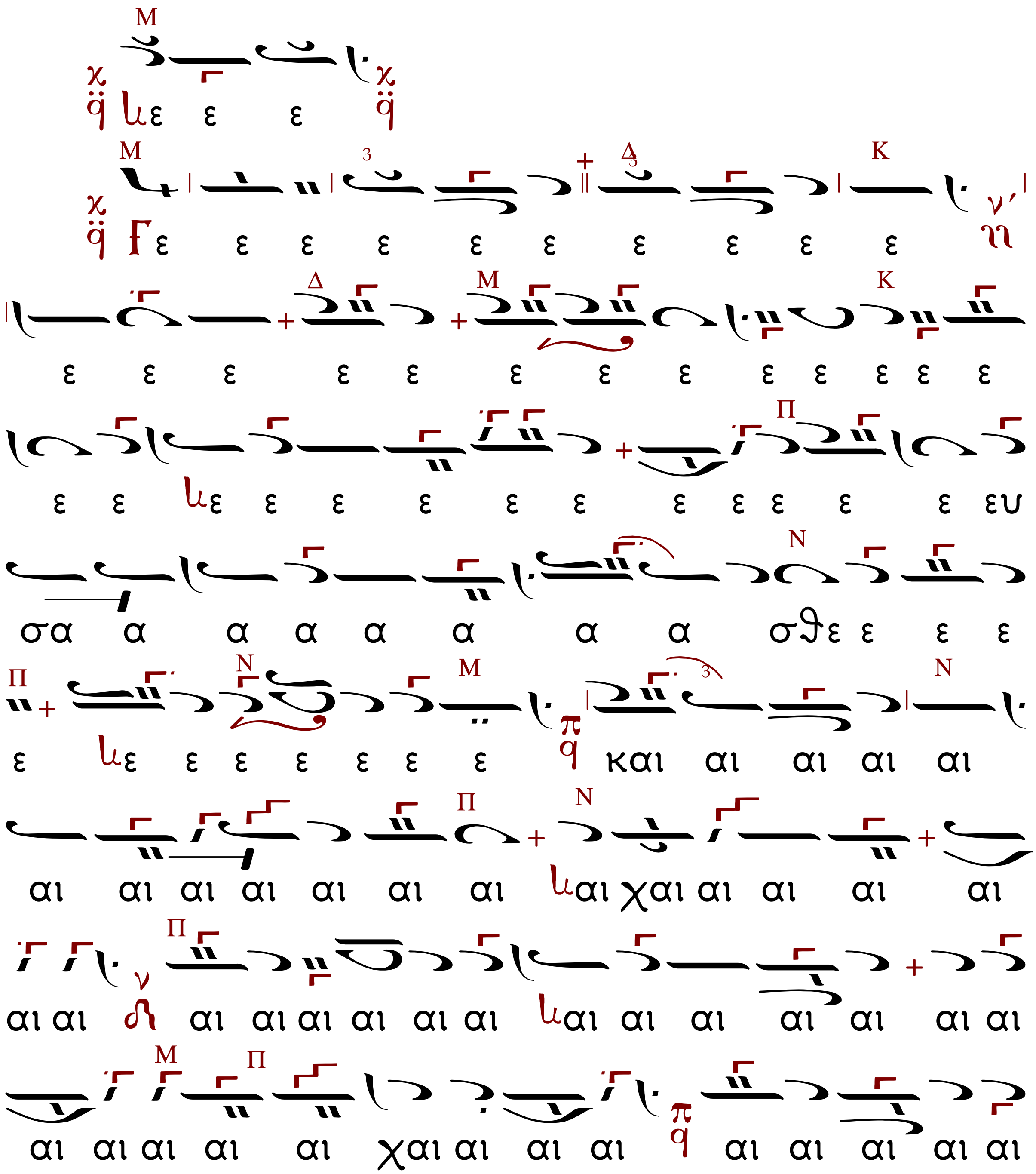

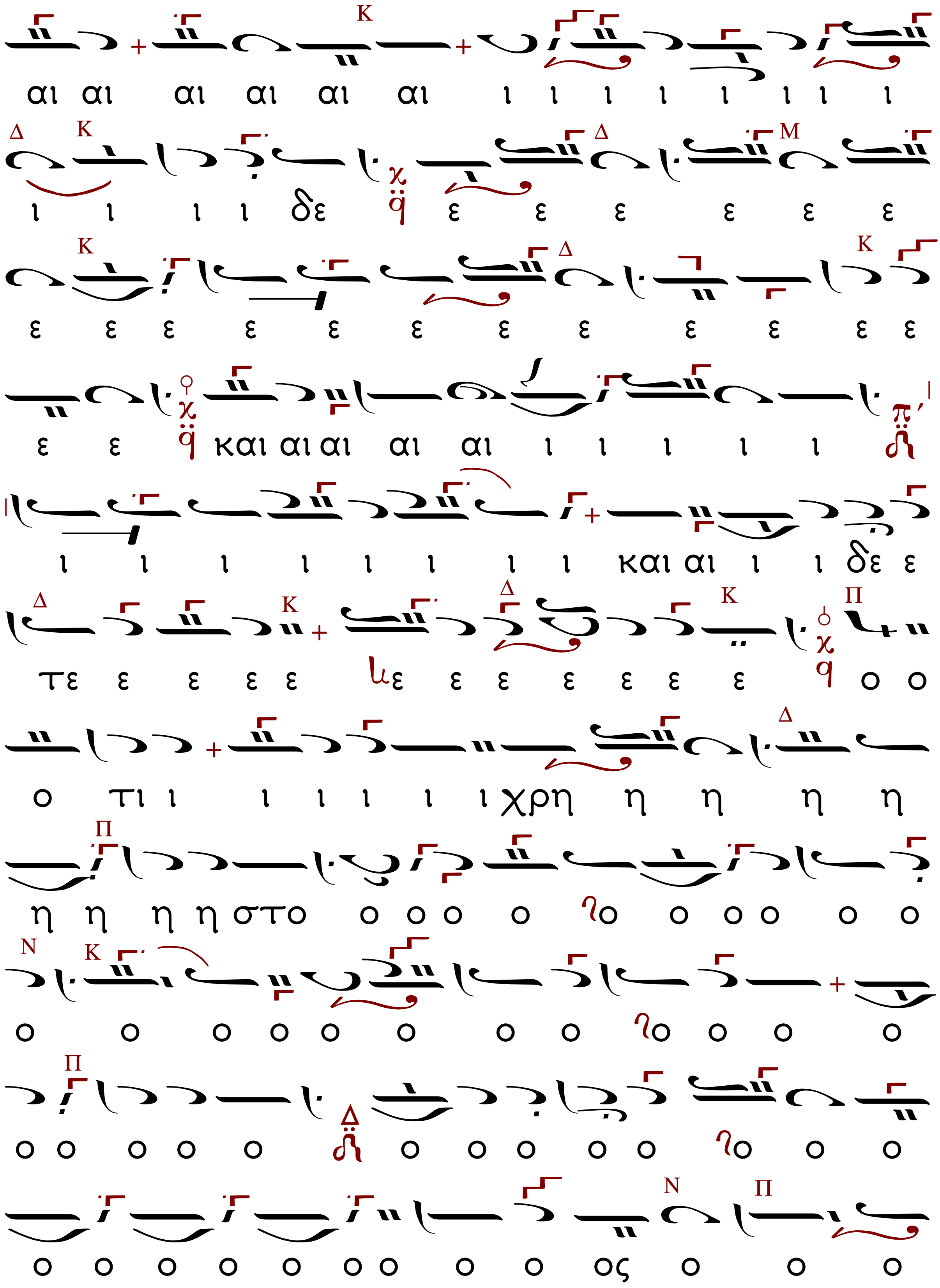
αι αι αι αι αι αι ι ι ι ι ι ι ι ι
ι ι ι ι δε ε ε ε ε ε ε
ε ε ε ε ε ε ε ε ε ε ε ε
ε ε και αι αι αι αι ι ι ι ι ι
ι ι ι ι ι ι ι ι και αι ι ι δε ε
τε ε ε ε ε ε ε ε ε ε ε ε ο ο
ο τι ι ι ι ι ι ι χρη η η η η
η η η η στο ο ο ο ο ο ο ο ο ο ο
ο ο ο ο ο ο ο ο ο ο ο ο
ο ο ο ο ο ο ο ο ο ο ο ο ο
ο ο ο ο ο ο ο ο ο ος ο ο ο

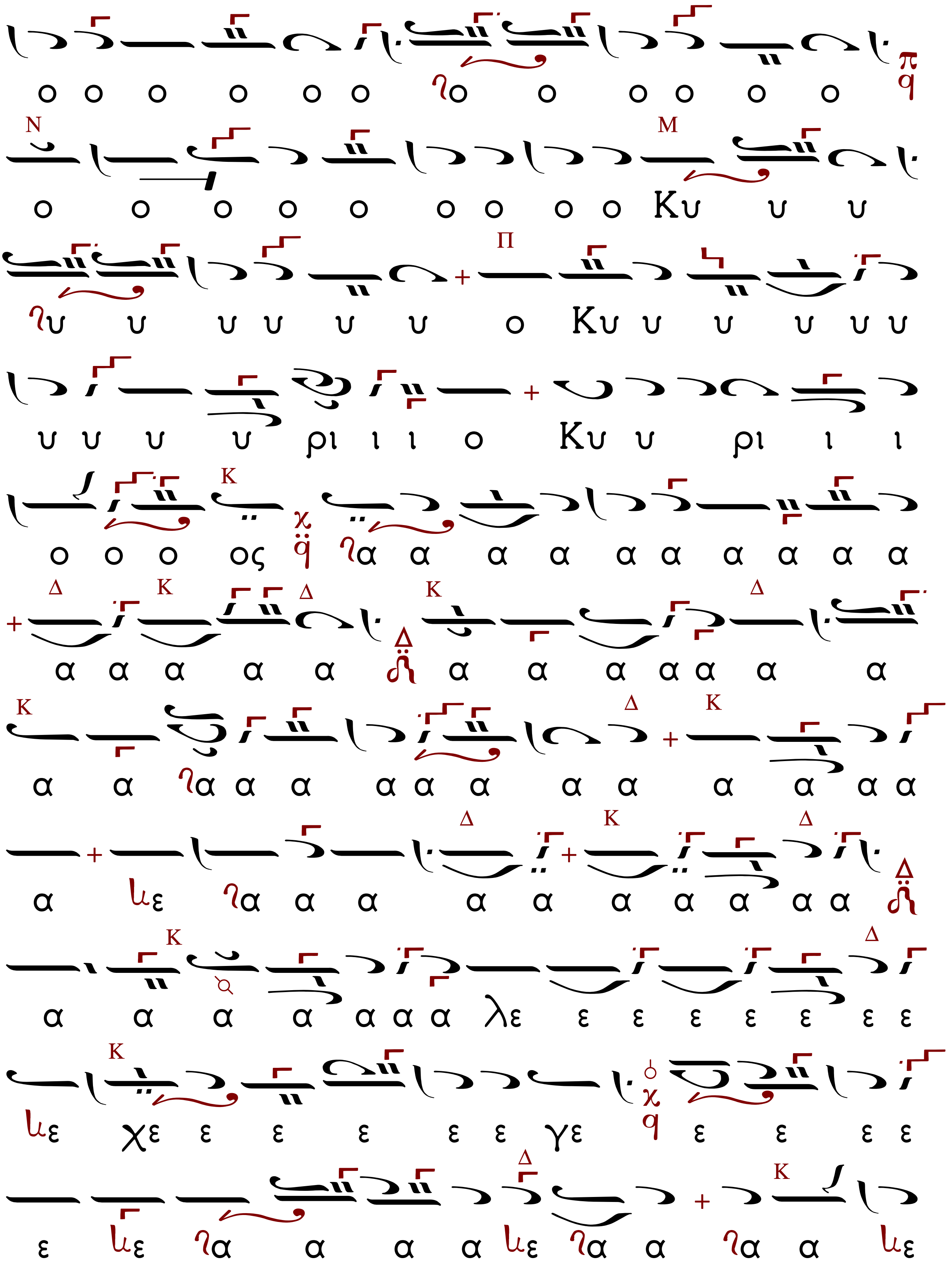
ο ο ο ο ο ο ο ο ο ο ο ο
ο ο ο ο ο ο ο ο ο Κυ υ υ
υ υ υ υ υ υ ο Κυ υ υ υ υ υ
υ υ υ υ ρι ι ι ο Κυ υ ρι ι ι
ο ο ο ος α α α α α α α α α
α α α α α α α α α α α α
α α α α α α α α α α α α α
α ε α α α α α α α α α α
α α α α α α α λε ε ε ε ε ε ε ε
ε χε ε ε ε ε ε γε ε ε ε ε
ε ε α α α α ε α α α α ε

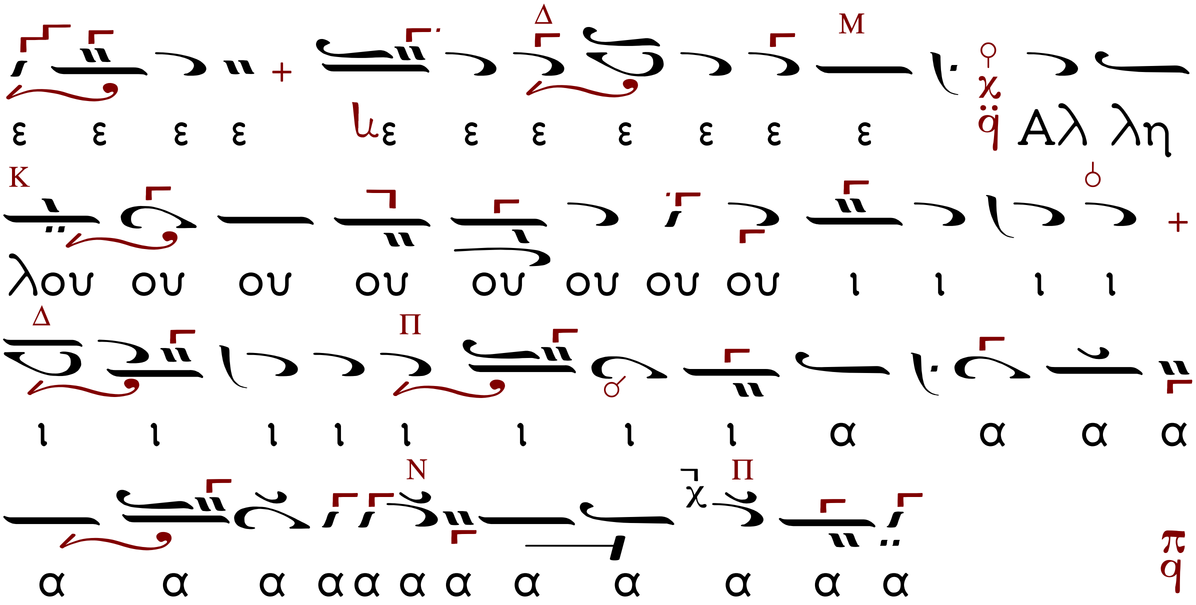

ΚΟΙΝΩΝΙΑ τῶν ΠΙΣΤΩΝ.

Μετὰ φόβου Θεοῦ, πίστεως καὶ ἀγάπης προσέλθετε.

Ἀμήν, Ἀμήν, Ἀμήν. Εὐλογημένος ὁ Ἐρχόμενος ἐν ὀνόματι Κυρίου, Θεὸς Κύριος καὶ ἐπέφανεν ἡμῖν.

Γεύσασθε καὶ ἴδετε, ὅτι χρηστὸς ὁ Κύριος, Ἀλληλούϊα.

Ὅταν τελειώσῃ ἡ μετάληψις τῶν πιστῶν, ὁ Ἱερεὺς εὐλογῶν τὸν λαόν, ἐκφωνεῖ μεγαλοφώνως:

Σῶσον, ὁ Θεός, τὸν λαὸν Σου, καὶ εὐλόγησον τὴν κληρονομίαν σου.

Ὁ χορὸς ψάλλει

(ἀντὶ τοῦ "Εἴδομεν τὸ φῶς"), τὸ ἑξῆς:

Ἦχος Δι

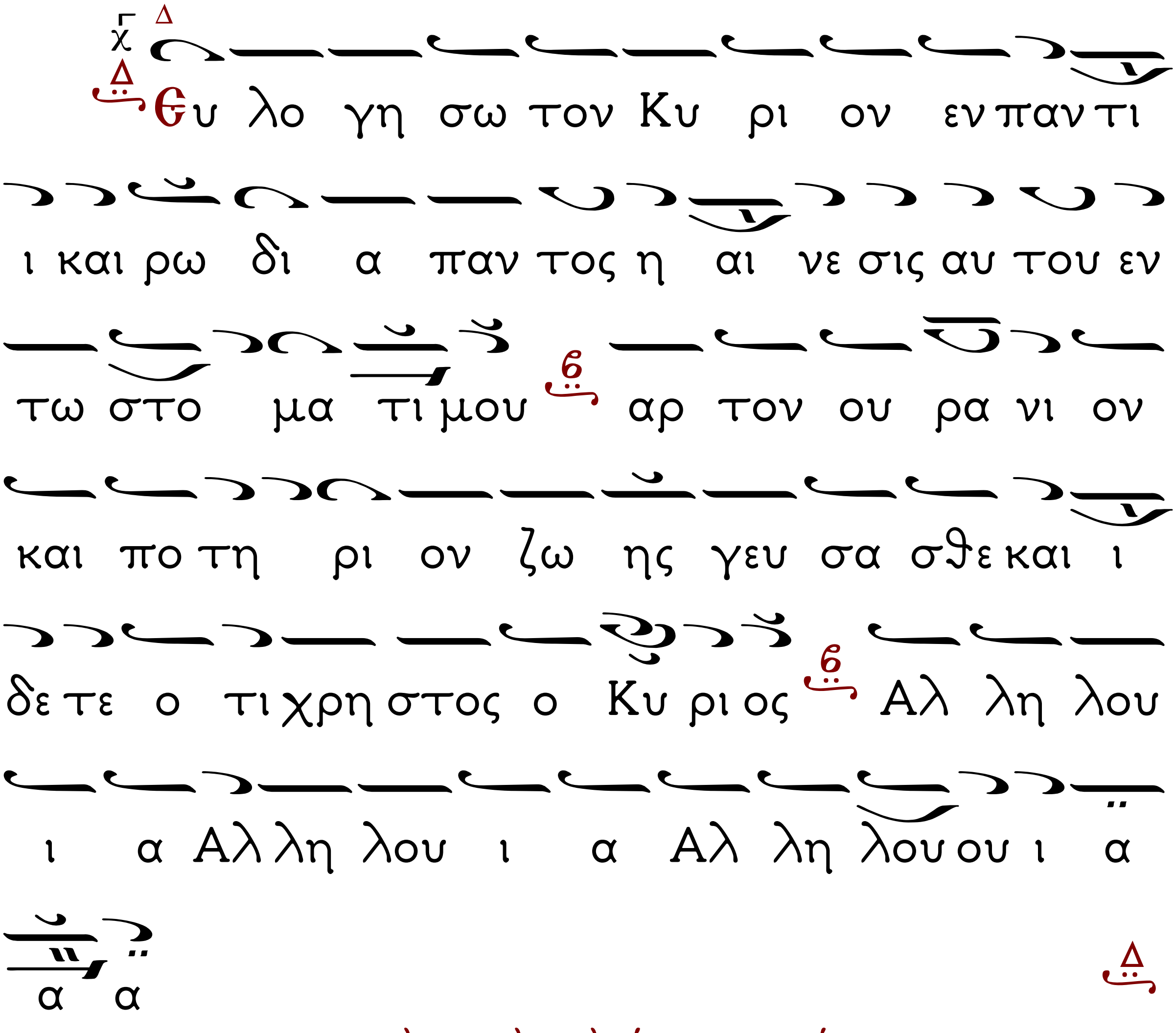

Καὶ λαβὼν τὸ ἅγιον Ποτήριον, κεκαλυμμένον λέγει:

Πάντοτε νῦν καὶ ἀεὶ καὶ εἰς τοὺς αἰῶνας τῶν αἰώνων.

Ἀμήν.

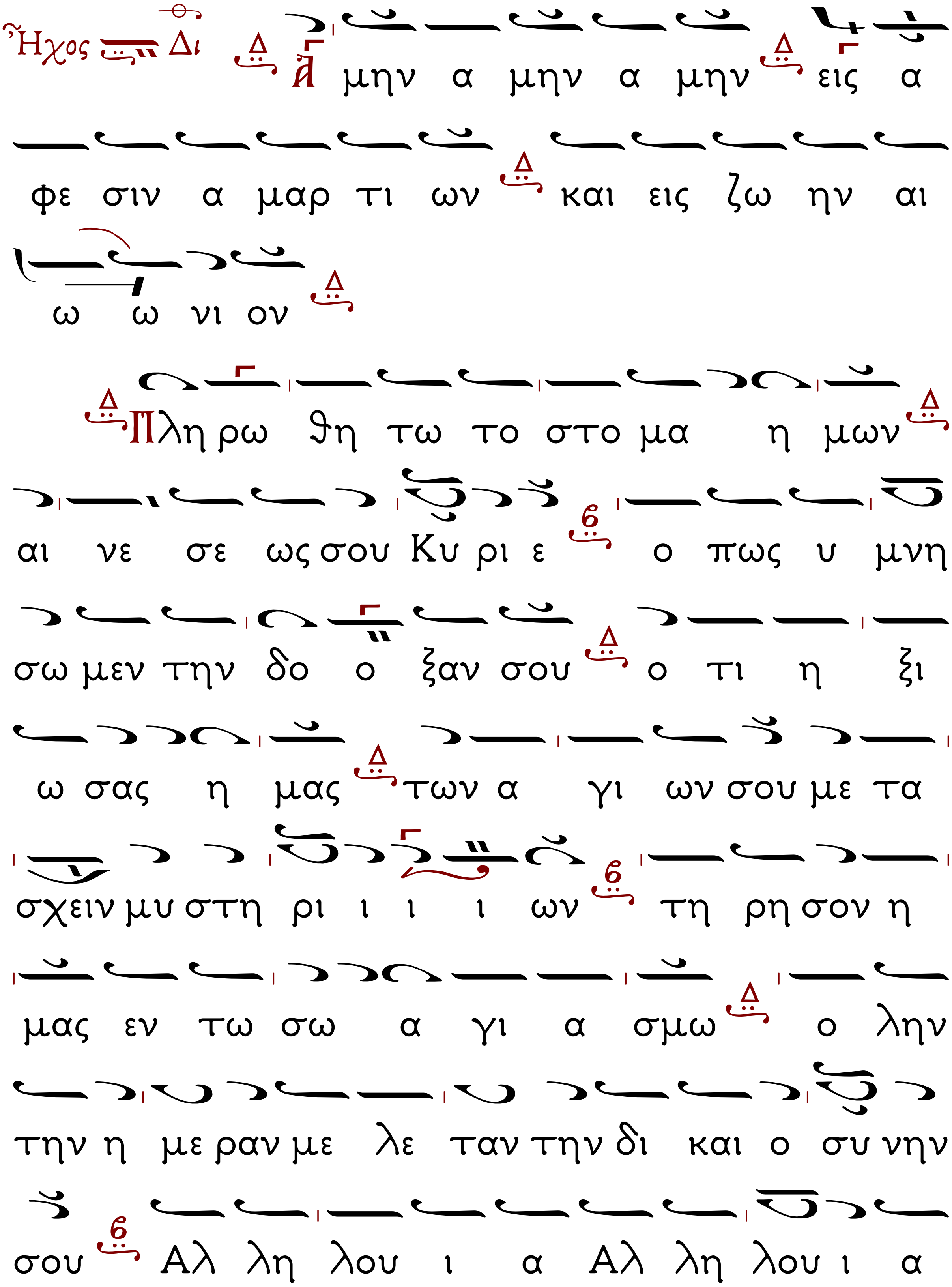
Ἦχος Δι
Ἀ μην α μην α μην εις α
φε σιν α μαρ τι ων και εις ζω ην αι
ω ω νι ον
Πλη ρω θη τω το στο μα η μων
αι νε σε ως σου Κυ ρι ε ο πως υ μνη
σω μεν την δο ο ξαν σου ο τι η ξι
ω σας η μας των α γι ων σου με τα
σχειν μυ στη ρι ι ι ι ων τη ρη σον η
μας εν τω σω α γι α σμω ο λην
την η με ραν με λε ταν την δι και ο συ νην
σου Αλ λη λου ι α Αλ λη λου ι α

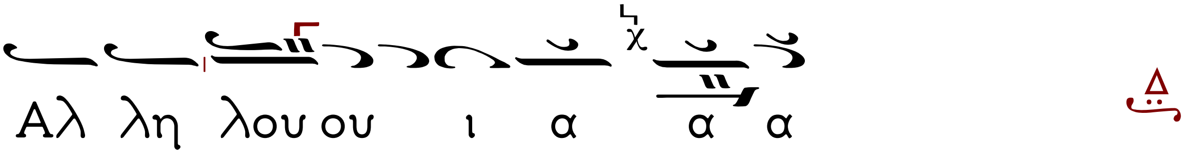

Καὶ εὐθὺς ὁ Ἱερεὺς ἀπέρχεται εἰς τὴν ἁγίαν Πρόθεσιν, ἀφήνει τὸ ἅγιον Ποτήριον, ἐπιστρέφει εἰς τὴν ἁγίαν Τράπεζαν, καὶ διπλοῖ τὸ Ἀντιμήνσιον.

Ὀρθοί, Μεταλαβόντες τῶν θείων, ἁγίων, ἀχράντων, ἀθανάτων, ἐπουρανίων καὶ ζωοποιῶν φρικτῶν τοῦ Χριστοῦ Μυστηρίων, ἀξίως εὐχαριστήσωμεν τῷ Κυρίῳ.

Δόξα σοι Κύριε, δόξα σοι.

Ἀντιλαβοῦ, σῶσον, ἐλέησον, καὶ διαφύλαξον ἡμᾶς, ὁ Θεός, τῇ σῇ χάριτι.

Κύριε, ἐλέησον.

Τὴν ἑσπέραν πᾶσαν, τελείαν, ἁγίαν, εἰρηνικὴν καὶ ἀναμάρτητον αἰτησάμενοι, ἑαυτοὺς καὶ ἀλλήλους καὶ πᾶσαν τὴν ζωὴν ἡμῶν Χριστῷ τῷ Θεῷ παραθώμεθα.

Σοὶ, Κύριε.

Εὐχαριστοῦμέν σοι τῷ Σωτῆρι τῶν ὅλων Θεῷ ἐπὶ πᾶσιν οἷς παρέσχου ἡμῖν ἀγαθοῖς, καὶ ἐπὶ τῇ μεταλήψει τοῦ ἁγίου Σώματος καὶ Αἵματος τοῦ Χριστοῦ σου. Καὶ δεόμεθά σου, Δέσποτα Φιλάνθρωπε, φύλαξον ἡμᾶς ὑπὸ τὴν

σκέπην τῶν πτερύγων σου, καὶ δὸς ἡμῖν μέχρι τῆς ἐσχάτης ἡμῶν ἀναπνοῆς, ἐπαξίως μετέχειν τῶν ἁγιασμάτων σου, εἰς φωτισμὸν ψυχῆς καὶ σώματος, εἰς βασιλείας οὐρανῶν κληρονομίαν.

Ὁ Ἱερεὺς, λαμβάνει τὸ ἅγιον Εὐαγγέλιον, ποιεῖ δι᾽ Αὐτοῦ Σταυρὸν καὶ ἀποτίθησιν αὐτὸ ἐπὶ τοῦ διπλωθέντος ἤδη Ἀντιμηνσίου.

Ὅτι σὺ εἶ ὁ ἁγιασμὸς ἡμῶν, καὶ σοὶ τὴν δόξαν ἀναπέμπομεν, τῷ Πατρί, καὶ τῷ Υἱῷ καὶ τῷ Ἁγίῳ Πνεύματι, νῦν καὶ ἀεὶ καὶ εἰς τοὺς αἰῶνας τῶν αἰώνων.

Ἀμήν.

Ἐν εἰρήνῃ προέλθωμεν. Τοῦ Κυρίου δεηθῶμεν.

Κύριε, ἐλέησον, Κύριε, ἐλέησον, Κύριε, ἐλέησον, Πάτερ ἅγιε, εὐλόγησον.

(Στὰς πρὸ τῆς Δεσποτικῆς εἰκόνος τοῦ Χριστοῦ)

Δέσποτα Παντοκράτορ, ὁ πᾶσαν τὴν κτίσιν ἐν σοφίᾳ δημιουργήσας, ὁ διὰ τὴν ἄφατόν σου πρόνοιαν καὶ πολλὴν ἀγαθότητα, ἀγαγὼν ἡμᾶς εἰς τὰς πανσέπτους ἡμέρας ταύτας, πρὸς καθαρισμὸν ψυχῶν καὶ σωμάτων, πρὸς ἐγκράτειαν παθῶν, πρὸς ἐλπίδα ἀναστάσεως, ὁ διὰ τεσσαράκοντα ἡμερῶν πλάκας χειρίσας τὰ

θεοχάρακτα γράμματα τῷ θεράποντί σου Μωσεῖ, παράσχου καὶ ἡμῖν, Ἀγαθέ, τὸν ἀγῶνα τὸν καλὸν ἀγωνίσασθαι, τὸν δρόμον τῆς νηστείας ἐκτελέσαι, τὴν πίστιν ἀδιαίρετον τηρῆσαι, τὰς κεφαλὰς τῶν ἀοράτων δρακόντων συνθλάσαι, νικητάς τε τῆς ἁμαρτίας ἀναφανῆναι, καὶ ἀκατακρίτως φθάσαι προσκυνῆσαι καὶ τήν ἁγίαν Ἀνάστασιν. Ὅτι ηὐλόγηται καὶ δεδόξασται τὸ πάντιμον καὶ μεγαλοπρεπὲς ὄνομά σου, τοῦ Πατρὸς καὶ τοῦ Υἱοῦ καὶ τοῦ Ἁγίου Πνεύματος, νῦν καὶ ἀεὶ καὶ εἰς τοὺς αἰῶνας τῶν αἰώνων.

Ἀμήν.

Εἴη τὸ ὄνομα Κυρίου εὐλογημένον ἀπὸ τοῦ νῦν, καὶ ἕως τοῦ αἰῶνος. (3 χῦμα)

Ὁ δὲ Ἱερεὺς ἀπέρχεται εἰς τὴν ἁγίαν Πρόθεσιν καὶ ἀναγινώσκει τὴν εὐχὴν ταύτην.

Κύριε, ὁ Θεὸς ἡμῶν, ὁ ἀγαγὼν ἡμᾶς εἰς τὰς πανσέπτους ἡμέρας ταύτας, καὶ κοινωνοὺς ἡμᾶς ποιήσας τῶν φρικτῶν σου Μυστηρίων, σύναψον τῇ λογικῇ σου ποίμνῃ, καὶ κληρονόμους ἀνάδειξον τῆς Βασιλείας σου, νῦν καὶ ἀεὶ καὶ εἰς τοὺς αἰῶνας τῶν αἰώνων. Ἀμήν.

Τοῦ Κυρίου δεηθῶμεν.

Κύριε, ἐλέησον.

+ Εὐλογία Κυρίου καὶ ἔλεος ἔλθοι ἐφ᾽ ὑμᾶς, τῇ Αὐτοῦ θείᾳ Χάριτι καὶ φιλανθρωπίᾳ, πάντοτε νῦν καὶ ἀεὶ καὶ εἰς τοὺς αἰῶνας τῶν αἰώνων.

Ἀμήν.

ΑΠΟΛΥΣΙΣ.

Δόξα σοι, Χριστὲ ὁ Θεός, ἡ ἐλπὶς ἡμῶν, δόξα σοι.

Χριστὸς ὁ ἀληθινὸς Θεὸς ἡμῶν, ταῖς πρεσβείαις τῆς παναχράντου καὶ παναμώμου ἁγίας αὐτοῦ Μητρός, δυνάμει τοῦ τιμίου καὶ ζωοποιοῦ Σταυροῦ, προστασίαις τῶν τιμίων ἐπουρανίων Δυνάμεων Ἀσωμάτων, ἱκεσίαις τοῦ τιμίου, ἐνδόξου προφήτου, Προδρόμου καὶ Βαπτιστοῦ Ἰωάννου, τῶν ἁγίων ἐνδόξων καὶ καλλινίκων Μαρτύρων, τῶν Ὁσίων καὶ θεοφόρων Πατέρων ἡμῶν, (τοῦ ἁγίου τοῦ Ναοῦ), τῶν ἁγίων καὶ δικαίων θεοπατόρων Ἰωακεὶμ καὶ Ἄννης, (τοῦ Ἁγίου τῆς ἡμέρας) καὶ πάντων τῶν Ἁγίων, ἐλεήσαι καὶ σώσαι ἡμᾶς ὡς ἀγαθὸς καὶ Φιλάνθρωπος.

Κατὰ δὲ τὴν διάρκειαν τῆς ἀναγνώσεως τῶν ψαλμῶν ὁ Ἱερεὺς διανέμει τὸ Ἀντίδωρον.

ΨΑΛΜΟΣ ΛΓ΄ (33).

Εὐλογήσω τὸν Κύριον ἐν παντὶ καιρῷ, διὰ παντὸς ἡ αἴνεσις αὐτοῦ ἐν τῷ στόματί μου, Ἐν τῷ Κυρίῳ ἐπαινεθήσεται ἡ ψυχή μου, ἀκουσάτωσαν πραεῖς, καὶ εὐφρανθήτωσαν. Μεγαλύνατε τὸν Κύριον σὺν ἐμοί, καὶ ὑψώσωμεν τὸ ὄνομα αὐτοῦ ἐπὶ τὸ αὐτό. Ἐξεζήτησα τὸν Κύριον, καὶ ἐπήκουσέ μου, καὶ ἐκ πασῶν τῶν θλίψεών μου ἐρρύσατό με. Προσέλθετε πρὸς αὐτόν, καὶ φωτίσθητε, καὶ τὰ πρόσωπα ὑμῶν οὐ μὴ καταισχυνθῇ. Οὗτος ὁ πτωχὸς ἐκέκραξε, καὶ ὁ Κύριος εἰσήκουσεν αὐτοῦ, καὶ ἐκ πασῶν τῶν θλίψεων αὐτοῦ ἔσωσεν αὐτόν. Παρεμβαλεῖ ἄγγελος Κυρίου κύκλῳ τῶν φοβουμένων αὐτόν, καὶ ῥύσεται αὐτούς. Γεύσασθε καὶ ἴδετε ὅτι χρηστὸς ὁ Κύριος, μακάριος ἀνήρ, ὅς ἐλπίζει ἐπ᾽ Αὐτόν, φοβήθητε τὸν Κύριον, πάντες οἱ ἅγιοι αὐτοῦ, ὅτι οὐκ ἔστιν ὑστέρημα τοῖς φοβουμένοις αὐτόν. Πλούσιοι ἐπτώχευσαν καὶ ἐπείνασαν, οἱ δὲ ἐκζητοῦντες τὸν Κύριον οὐκ ἐλαττωθήσονται παντὸς ἀγαθοῦ. Δεῦτε, τέκνα, ἀκούσατέ μου, φόβον Κυρίου διδάξω ὑμᾶς. Τὶς ἐστιν ἄνθρωπος ὁ θέλων ζωήν, ἀγαπῶν ἡμέρας ἰδεῖν ἀγαθάς; Παῦσον τὴν γλῶσσάν σου ἀπὸ κακοῦ,

καὶ χείλη σου τοῦ μὴ λαλῆσαι δόλον. Ἔκκλινον ἀπὸ κακοῦ καὶ ποίησον ἀγαθόν, ζήτησον εἰρήνην, καὶ δίωξον αὐτήν. Ὀφθαλμοὶ Κυρίου ἐπὶ δικαίους, καὶ ὦτα αὐτοῦ εἰς δέησιν αὐτῶν. Πρόσωπον δὲ Κυρίου ἐπὶ ποιοῦντας κακά, τοῦ ἐξολοθρεῦσαι ἐκ γῆς τὸ μνημόσυνον αὐτῶν. Ἐκέκραξαν οἱ δίκαιοι καὶ ὁ Κύριος εἰσήκουσεν αὐτῶν, καὶ ἐκ πασῶν τῶν θλίψεων αὐτῶν ἐρρύσατο αὐτούς. Ἐγγὺς Κύριος τοῖς συντετριμμένοις τὴν καρδίαν καὶ τοὺς ταπεινοὺς τῷ πνεύματι σώσει. Πολλαὶ αἱ θλίψεις τῶν δικαίων, καὶ ἐκ πασῶν αὐτῶν ῥύσεται αὐτοὺς ὁ Κύριος, φυλάσσει Κύριος πάντα τὰ ὀστᾶ αὐτῶν, ἓν ἐξ αὐτῶν οὐ συντριβήσεται, θάνατος ἁμαρτωλῶν πονηρός, καὶ οἱ μισοῦντες τὸν δίκαιον πλημμελήσουσι. Λυτρώσεται Κύριος ψυχὰς δούλων αὐτοῦ, καὶ οὐ μὴ πλημμελήσουσι πάντες οἱ ἐλπίζοντες ἐπ' αὐτόν.

ΨΑΛΜΟΣ ΡΜΔ΄ (144).

Ὑψώσω σε, ὁ Θεός μου, ὁ Βασιλεύς μου καὶ εὐλογήσω τὸ ὄνομά σου εἰς τὸν αἰῶνα, καὶ εἰς τὸν αἰῶνα τοῦ αἰῶνος. Καθ' ἑκάστην ἡμέραν εὐλογήσω σε, καὶ αἰνέσω τὸ ὄνομά σου εἰς τὸν

αἰῶνα, καὶ εἰς τὸν αἰῶνα τοῦ αἰῶνος. Μέγας Κύριος καὶ αἰνετὸς σφόδρα, καὶ τῆς μεγαλωσύνης αὐτοῦ οὐκ ἔστι πέρας. Γενεὰ καὶ γενεὰ ἐπαινέσει τὰ ἔργα σου, καὶ τὴν δύναμίν σου ἀπαγγελοῦσι. Τὴν μεγαλοπρέπειαν τῆς δόξης τῆς ἁγιωσύνης σου λαλήσουσι, καὶ τὰ θαυμάσιά σου διηγήσονται. Καὶ τὴν δύναμιν τῶν φοβερῶν σου ἐροῦσι, καὶ τὴν μεγαλωσύνην σου διηγήσονται. Μνήμην τοῦ πλήθους τῆς χρηστότητός σου ἐξερεύξονται, καὶ τῇ δικαιοσύνῃ σου ἀγαλλιάσονται. Οἰκτίρμων καὶ ἐλεήμων ὁ Κύριος, μακρόθυμος καὶ πολυέλεος. Χρηστὸς ὁ Κύριος τοῖς σύμπασι, καὶ οἱ οἰκτιρμοὶ αὐτοῦ ἐπὶ πάντα τὰ ἔργα αὐτοῦ. Ἐξομολογησάσθωσάν σοι, Κύριε, πάντα τὰ ἔργα σου, καὶ οἱ ὅσιοί σου εὐλογησάτωσάν σε. Δόξαν τῆς βασιλείας σου ἐροῦσι, καὶ τὴν δυναστείαν σου λαλήσουσι τοῦ γνωρίσαι τοῖς υἱοῖς τῶν ἀνθρώπων τὴν δυναστείαν σου, καὶ τὴν δόξαν τῆς μεγαλοπρεπείας τῆς βασιλείας σου. Ἡ βασιλεία σου βασιλεία πάντων τῶν αἰώνων, καὶ ἡ δεσποτεία σου ἐν πάσῃ γενεᾷ καὶ γενεᾷ. Πιστὸς Κύριος ἐν πᾶσι τοῖς λόγοις αὐτοῦ, καὶ ὅσιος ἐν πᾶσι τοῖς ἔργοις αὐτοῦ. Ὑποστηρίζει Κύριος πάντας τοὺς

καταπίπτοντας, καὶ ἀνορθοῖ πάντας τούς κατερραγμένους. Οἱ ὀφθαλμοὶ πάντων εἰς σὲ ἐλπίζουσι, καὶ σὺ δίδεις τὴν τροφὴν αὐτῶν ἐν εὐκαιρίᾳ. Ἀνοίγεις σὺ τὴν χεῖρά σου, καὶ ἐμπιπλᾷς πᾶν ζῶον εὐδοκίας. Δίκαιος Κύριος ἐν πάσαις ταῖς ὁδοῖς αὐτοῦ, καὶ ὅσιος ἐν πᾶσι τοῖς ἔργοις αὐτοῦ, Ἐγγὺς Κύριος πᾶσι τοῖς ἐπικαλουμένοις αὐτόν, πᾶσι τοῖς ἐπικαλουμένοις αὐτὸν ἐν ἀληθείᾳ, θέλημα τῶν φοβουμένων αὐτὸν ποιήσει, καὶ τῆς δεήσεως αὐτῶν εἰσακούσεται, καὶ σώσει αὐτούς, φυλάσσει Κύριος πάντας τοὺς ἀγαπῶντας αὐτόν, καὶ πάντας τοὺς ἁμαρτωλοὺς ἐξολοθρεύσει. Αἴνεσιν Κυρίου λαλήσει τὸ στόμα μου, καὶ εὐλογείτω πᾶσα σάρξ τὸ ὄνομα τὸ ἅγιον αὐτοῦ εἰς τὸν αἰῶνα καὶ εἰς τὸν αἰῶνα τοῦ αἰῶνος.

Δι᾽ Εὐχῶν τῶν ἁγίων Πατέρων ἡμῶν, Κύριε Ἰησοῦ Χριστέ, ὁ Θεὸς ἡμῶν, ἐλέησον ἡμᾶς.

Ἀμήν.

Ἡ Μεταφορὰ Κειμένων - Καλλιτεχνικὴ ἐπιμέλεια
ἔγινε μὲ τὸ πρόγραμμα «Μελωδός»
τοῦ κ. Σάββα Παπαδόπουλου
www.melodos.com
ἀπὸ τὸν Βασίλειο Κιαμηλίδη
Ἱεροψάλτη στὸν Ι.Ν. Ἁγίου Γεωργίου Κουλούρας Βέροιας.