Τῇ ΚΣΤ΄ Σεπτεμβρίου.

† Ἡ Μετάστασις τοῦ Ἁγίου,
ἐνδόξου καὶ πανευφήμου Ἀποστόλου καὶ Θεολόγου,
Ἰωάννου τοῦ Εὐαγγελιστοῦ.

Εἰς τὴν Εἴσοδον τοῦ Ἀρχιερέως.

Ἦχος Δι

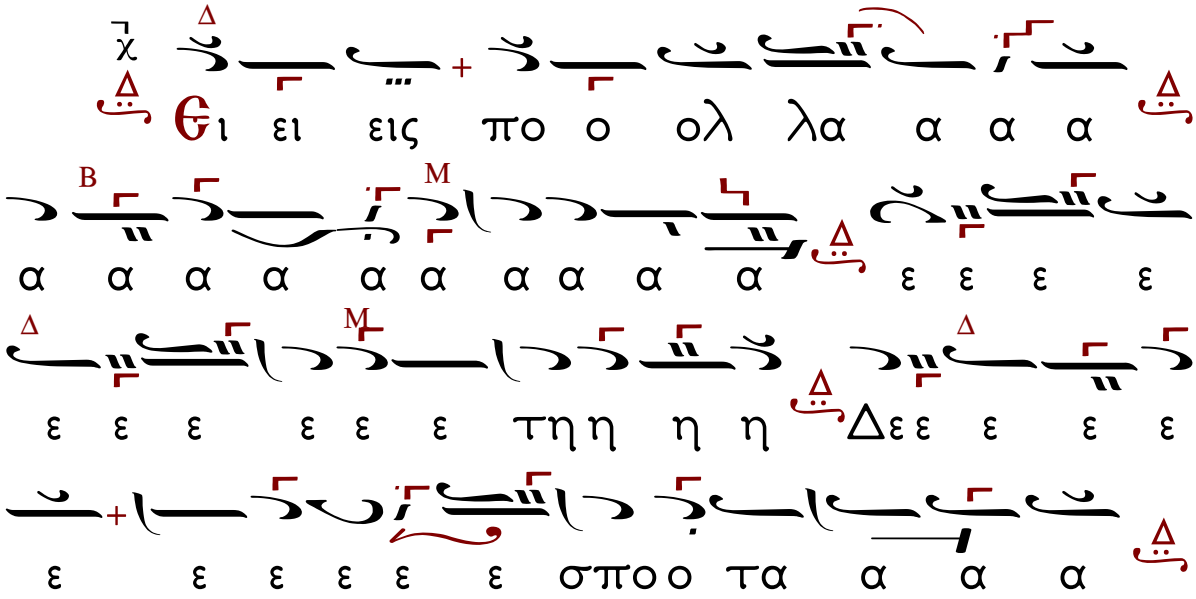

ΙΕΡΕΥΣ: Εὐλογητὸς ὁ Θεὸς ἡμῶν, πάντοτε, νῦν, καὶ ἀεὶ, καὶ εἰς τοὺς αἰῶνας τῶν αἰώνων.

Ὁ Προεστὼς ἢ ὁ Ἀναγνώστης: Ἀμήν.

Δεῦτε, προσκυνήσωμεν καὶ προσπέσωμεν τῷ βασιλεῖ ἡμῶν Θεῷ.

Δεῦτε, προσκυνήσωμεν καὶ προσπέσωμεν Χριστῷ, τῷ βασιλεῖ ἡμῶν Θεῷ.

Δεῦτε, προσκυνήσωμεν καὶ προσπέσωμεν αὐτῷ Χριστῷ, τῷ βασιλεῖ καὶ Θεῷ ἡμῶν.

Ψαλμὸς ργ΄ (103).

Εὐλόγει ἡ ψυχή μου, τὸν Κύριον, Κύριε ὁ Θεός μου ἐμεγαλύνθης σφόδρα.

Ἐξομολόγησιν καὶ μεγαλοπρέπειαν ἐνεδύσω, ἀναβαλλόμενος φῶς ὡς ἱμάτιον.

Ἐκτείνων τὸν οὐρανὸν ὡσεὶ δέῤῥιν, ὁ στεγάζων ἐν ὕδασιν τὰ ὑπερῷα αὐτοῦ.

Ὁ τιθεὶς νέφη τὴν ἐπίβασιν αὐτοῦ, ὁ περιπατῶν ἐπὶ πτερύγων ἀνέμων.

Ὁ ποιῶν τοὺς Ἀγγέλους αὐτοῦ πνεύματα, καὶ τοὺς λειτουργοὺς αὐτοῦ πυρὸς φλόγα.

Ὁ θεμελιῶν τὴν γῆν ἐπὶ τὴν ἀσφάλειαν αὐτῆς, οὐ κλιθήσεται εἰς τὸν αἰῶνα τοῦ αἰῶνος.

Ἄβυσσος ὡς ἱμάτιον τὸ περιβόλαιον αὐτοῦ, ἐπὶ τῶν ὀρέων στήσονται ὕδατα.

Ἀπὸ ἐπιτιμήσεώς σου φεύξονται, ἀπὸ φωνῆς βροντῆς σου δειλιάσουσιν.

Ἀναβαίνουσιν ὄρη, καὶ καταβαίνουσι πεδία εἰς τόπον, ὃν ἐθεμελίωσας αὐτά.

Ὅριον ἔθου, ὃ οὐ παρελεύσονται, οὐδὲ ἐπιστρέψουσι καλύψαι τὴν γῆν.

Ὁ ἐξαποστέλλων πηγὰς ἐν φάραγξιν, ἀναμέσον τῶν ὀρέων διελεύσονται ὕδατα.

Ποτιοῦσι πάντα τὰ θηρία τοῦ ἀγροῦ, προσδέξονται ὄναγροι εἰς δίψαν αὐτῶν.

Ἐπ' αὐτὰ τὰ πετεινὰ τοῦ οὐρανοῦ κατασκηνώσει ἐκ μέσου τῶν πετρῶν δώσουσι φωνήν.

Ποτίζων ὄρη ἐκ τῶν ὑπερώων αὐτοῦ ἀπὸ καρποῦ τῶν ἔργων σου χορτασθήσεται ἡ γῆ.

Ὁ ἐξανατέλλων χόρτον τοῖς κτήνεσι, καὶ χλόην τῇ δουλείᾳ τῶν ἀνθρώπων.

Τοῦ ἐξαγαγεῖν ἄρτον ἐκ τῆς γῆς καὶ οἶνος εὐφραίνει καρδίαν ἀνθρώπου.

Τοῦ ἱλαρῦναι πρόσωπον ἐν ἐλαίῳ καὶ ἄρτος καρδίαν ἀνθρώπου στηρίζει.

Χορτασθήσονται τὰ ξύλα τοῦ πεδίου, αἱ κέδροι τοῦ Λιβάνου, ἃς ἐφύτευσας.

Ἐκεῖ στρουθία ἐννοσσεύσουσι, τοῦ ἐρωδιοῦ ἡ κατοικία ἡγεῖται αὐτῶν.

Ὄρη τὰ ὑψηλὰ ταῖς ἐλάφοις, πέτρα καταφυγὴ τοῖς λαγῳοῖς.

Ἐποίησε σελήνην εἰς καιρούς ὁ ἥλιος ἔγνω τὴν δύσιν αὐτοῦ.

Ἔθου σκότος, καὶ ἐγένετο νύξ ἐν αὐτῇ διελεύσονται πάντα τὰ θηρία τοῦ δρυμοῦ.

Σκύμνοι ὠρυόμενοι τοῦ ἁρπᾶσαι, καὶ ζητῆσαι παρὰ τῷ Θεῷ βρῶσιν αὐτοῖς.

Ἀνέτειλεν ὁ ἥλιος, καὶ συνήχθησαν, καὶ εἰς τὰς μάνδρας αὐτῶν κοιτασθήσονται.

Ἐξελεύσεται ἄνθρωπος ἐπὶ τὸ ἔργον αὐτοῦ, καὶ ἐπὶ τὴν ἐργασίαν αὐτοῦ ἕως ἑσπέρας.

Ὡς ἐμεγαλύνθη τὰ ἔργα σου, Κύριε, πάντα ἐν σοφίᾳ ἐποίησας, ἐπληρώθη ἡ γῆ τῆς κτίσεώς σου.

Αὕτη ἡ θάλασσα ἡ μεγάλη καὶ εὐρύχωρος, ἐκεῖ ἑρπετὰ ὧν οὐκ ἔστιν ἀριθμός, ζῷα μικρὰ μετὰ μεγάλων.

Ἐκεῖ πλοῖα διαπορεύονται, δράκων οὗτος, ὃν ἔπλασας ἐμπαίζειν αὐτῇ.

Πάντα πρὸς σὲ προσδοκῶσι, δοῦναι τὴν τροφὴν αὐτῶν εἰς εὔκαιρον δόντος σου αὐτοῖς συλλέξουσιν.

Ἀνοίξαντός σου τὴν χεῖρα, τὰ σύμπαντα πλησθήσονται χρηστότητος ἀποστρέψαντος δέ σου τὸ πρόσωπον, ταραχθήσονται.

Ἀντανελεῖς τὸ πνεῦμα αὐτῶν, καὶ ἐκλείψουσι, καὶ εἰς τὸν χοῦν αὐτῶν ἐπιστρέψουσιν.

Ἐξαποστελεῖς τὸ πνεῦμα σου, καὶ κτισθήσονται, καὶ ἀνακαινιεῖς τὸ πρόσωπον τῆς γῆς.

Ἤτω ἡ δόξα Κυρίου εἰς τοὺς αἰῶνας εὐφρανθήσεται Κύριος ἐπὶ τοῖς ἔργοις αὐτοῦ.

Ὁ ἐπιβλέπων ἐπὶ τὴν γῆν, καὶ ποιῶν αὐτὴν τρέμειν ὁ ἁπτόμενος τῶν ὀρέων, καὶ καπνίζονται.

Ἄᾳσω τῷ Κυρίῳ ἐν τῇ ζωῇ μου, ψαλῶ τῷ Θεῷ μου ἕως ὑπάρχω.

Ἡδυνθείη αὐτῷ ἡ διαλογή μου, ἐγὼ δὲ εὐφρανθήσομαι ἐπὶ τῷ Κυρίῳ.

Ἐκλείποιεν ἁμαρτωλοὶ ἀπὸ τῆς γῆς, καὶ ἄνομοι, ὥστε μὴ ὑπάρχειν αὐτούς. Εὐλόγει, ἡ ψυχή μου, τὸν Κύριον.

Καὶ πάλιν·

Ὁ ἥλιος ἔγνω τὴν δύσιν αὐτοῦ ἔθου σκότος, καὶ ἐγένετο νύξ.

Ὡς ἐμεγαλύνθη τὰ ἔργα σου, Κύριε πάντα ἐν σοφίᾳ ἐποίησας.

Δόξα... Καὶ νῦν...

Ἀλληλούϊα, Ἀλληλούϊα, Ἀλληλούϊα. Δόξα σοι ὁ Θεός (ἐκ γ΄).

Ἡ ἐλπὶς ἡμῶν, Κύριε, δόξα σοι.

26-09-2020 ΕΣΠΕΡΙΝΟΣ ΤΟΥ ΑΓΙΟΥ ΑΠΟΣΤΟΛΟΥ.

Ἦχος πλ. Νη

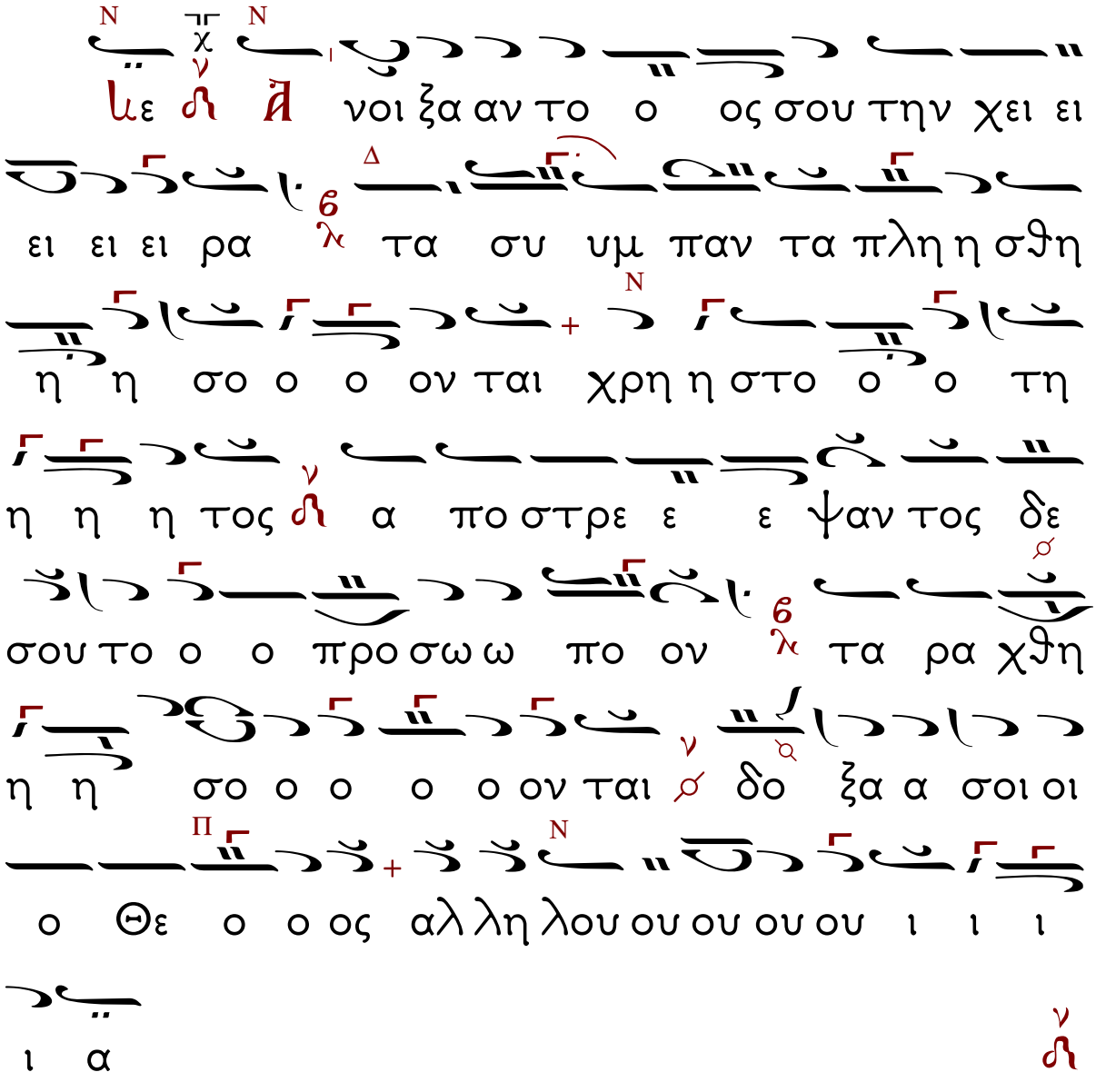

ου σι Δ και εις τον χου ου ουν α α αυ τω

ων Δ ε πι στρε ε ε ψου ου ου ου σι δο

ξα α σοι οι ο Θε ο ο ος αλ λη λου ου ου

ου ου ι ι ι ι α

Θ ξα πο στε λεις το Πνε ε ευ μα

α α α σου Δ και κτι ι σθη η σο ον ται αι

και α να και νι ι ι ει εις το προ

ο σω ω ω πον τη η ης γη ης Δ δο ξα σοι Πα

α α τερ Δ δο ο ξα α σοι οι Υι υι ε ε

ε ε ε δο ξα α σοι το Πνε ε ευ μα α

το ο ο Α α γι ι ι ον Δ δο ο ξα α

26-09-2020 ΕΣΠΕΡΙΝΟΣ ΤΟΥ ΑΓΙΟΥ ΑΠΟΣΤΟΛΟΥ.

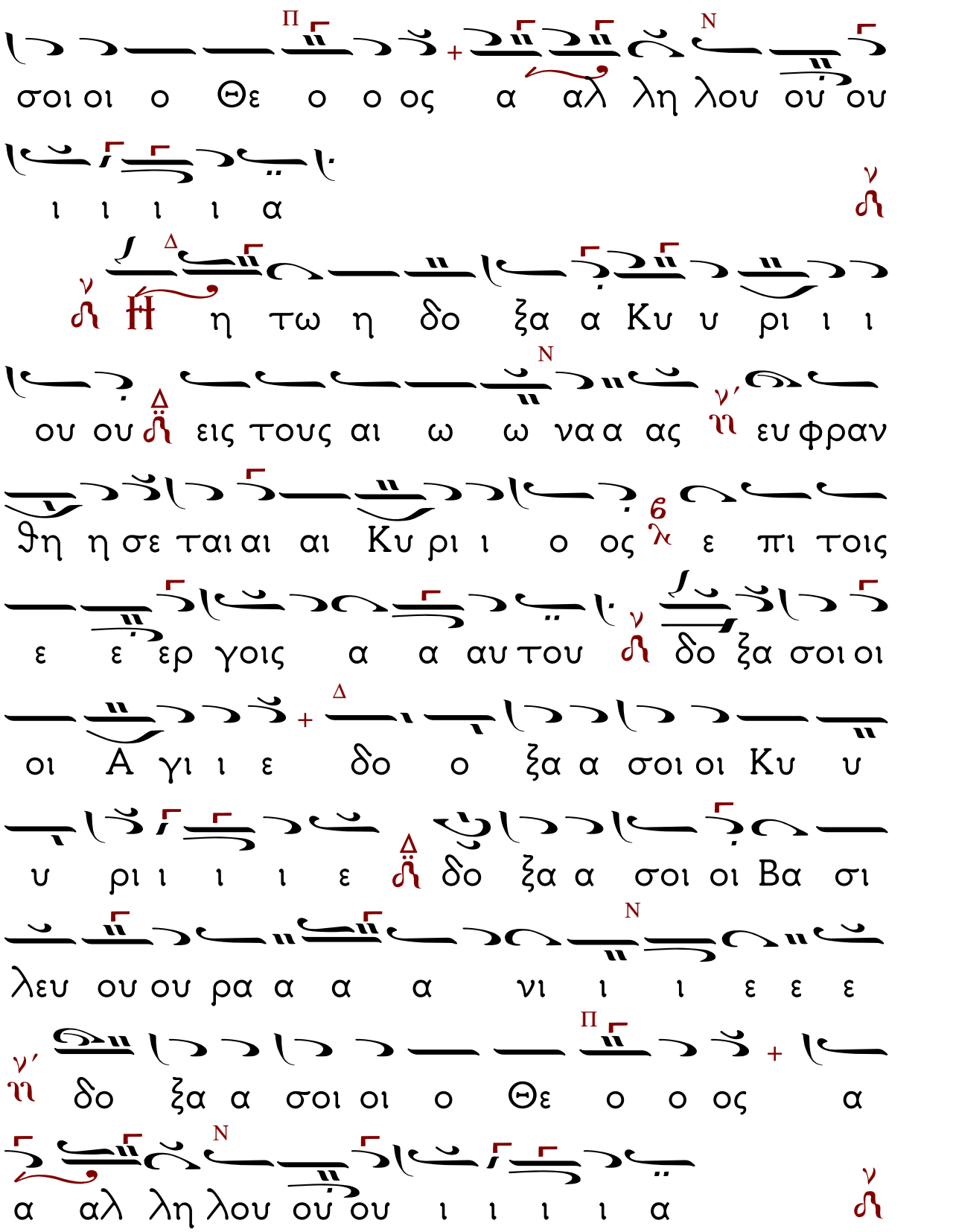

26-09-2020 ΕΣΠΕΡΙΝΟΣ ΤΟΥ ΑΓΙΟΥ ΑΠΟΣΤΟΛΟΥ.

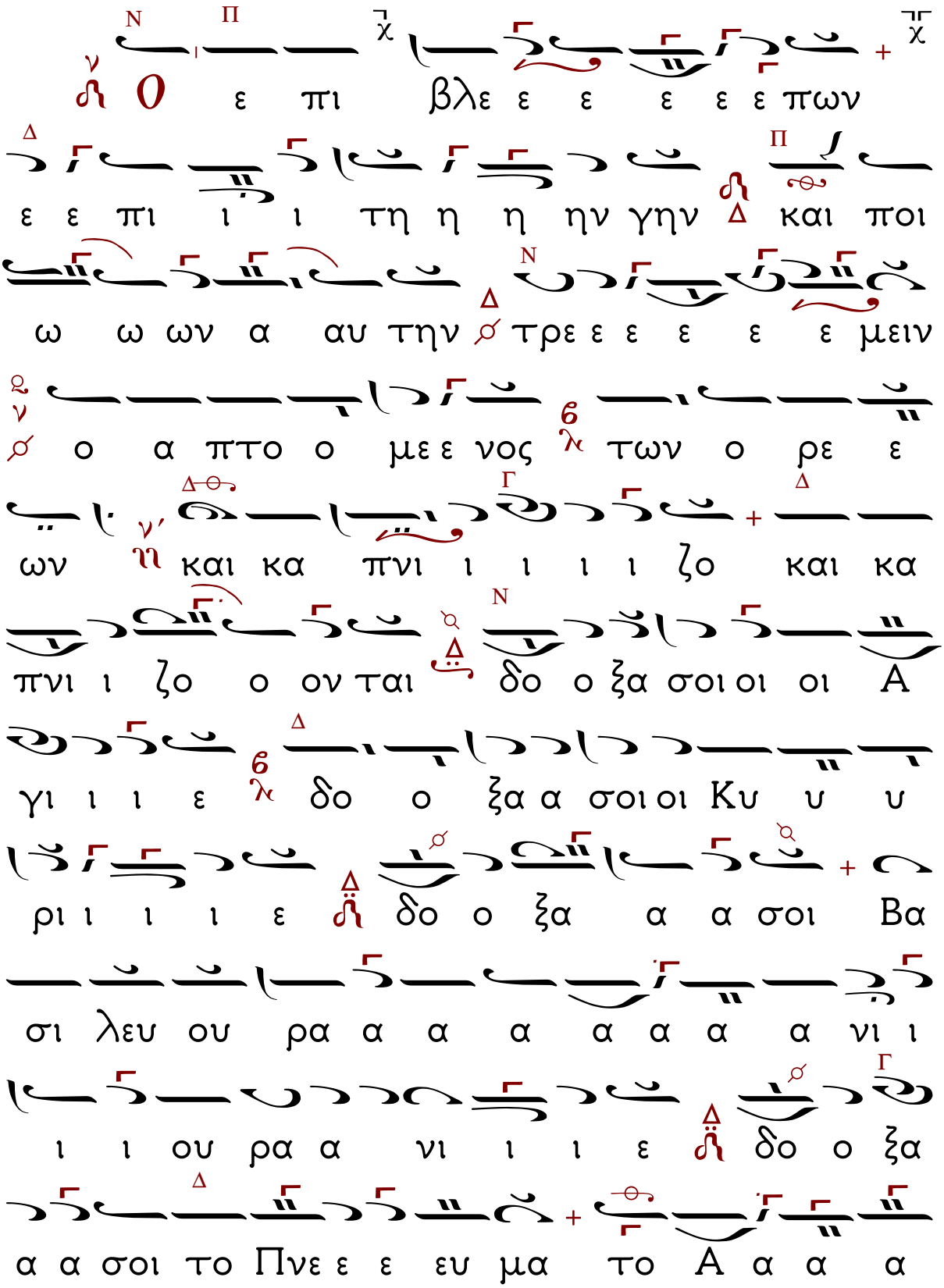

α α α γι ι ι ι το Α α γι ι ο ον

δο ξα α σοι οι ο Θε ο ο ο ο ος

αλ λη λου ου ου ι ι ι ι α

σω τω Κυ ρι ι ι ω ω εν

τη ζω ω η η η μου ψα λω ω τω Θε ε ω

ω ω μου ε ως υ υ πα α αρ χω ω δο ξα α

σοι οι Τρι συ πο ο σταα τε Θε ε ο ο ο

τη ης Πα α α α α τερ Υι ε και αι

Πνε ε ευ μα α σε ε προ σκυ υ νου ου ου με

ε εν και δο ο ξα α α α ζο ο ο ο μεν δο

ο ξα α σοι οι ο Θε ο ο ο ο ος

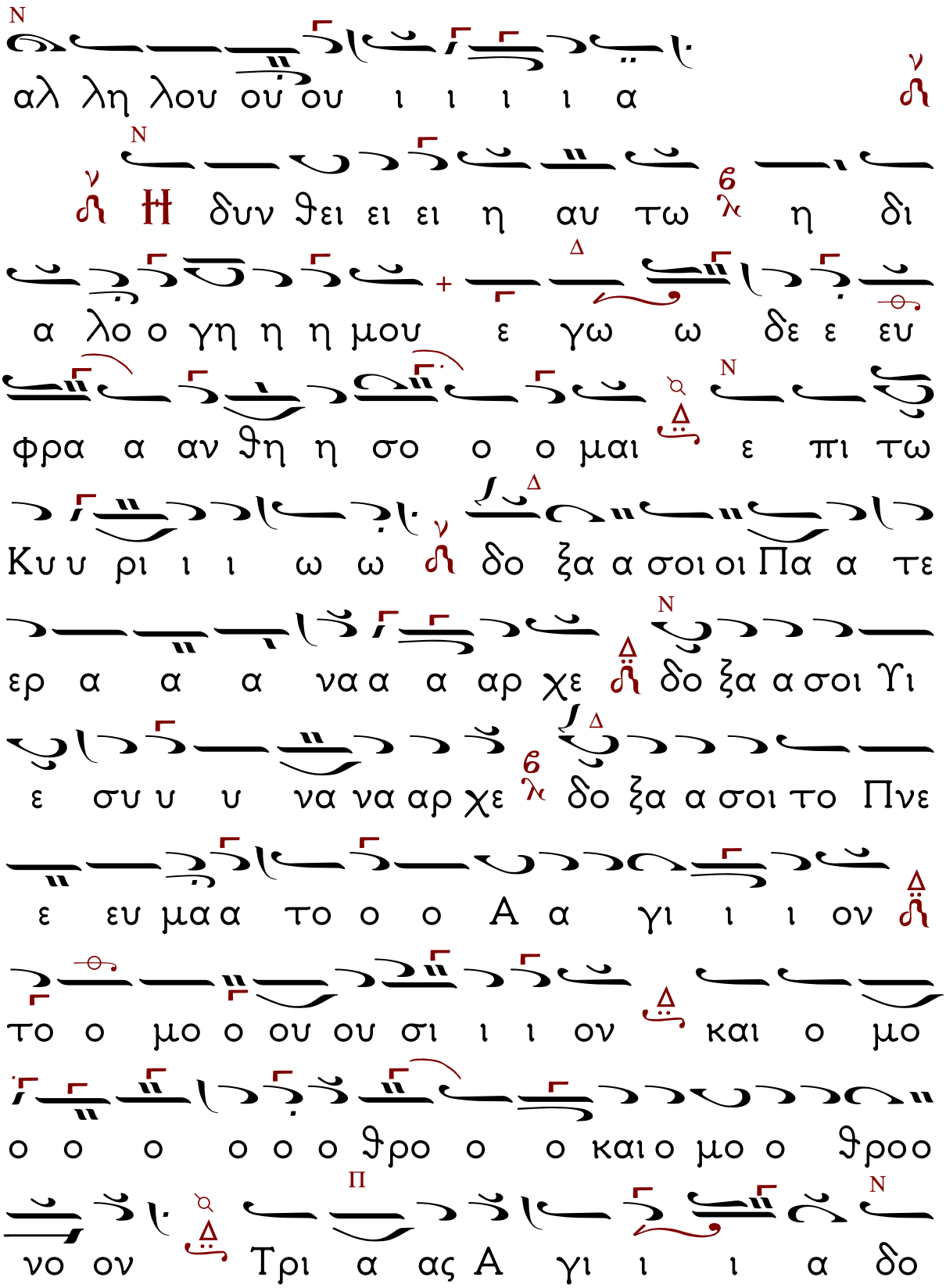
αλ λη λου ου ου ι ι ι ι α
δυν θει ει ει η αυ τω η δι
α λο ο γη η η μου ε γω ω δε ε ευ
φρα α αν θη η σο ο ο μαι ε πι τω
Κυ υ ρι ι ι ω ω δο ξα α σοι οι Πα α τε
ερ α α α να α α αρ χε δο ξα α σοι Υι
ε συ υ υ να να αρ χε δο ξα α σοι το Πνε
ε ευ μα α το ο ο Α α γι ι ι ον
το ο μο ο ου ου σι ι ι ον και ο μο
ο ο ο ο ο ο θρο ο ο και ο μο ο θροο
νο ον Τρι α ας Α γι ι ι α δο

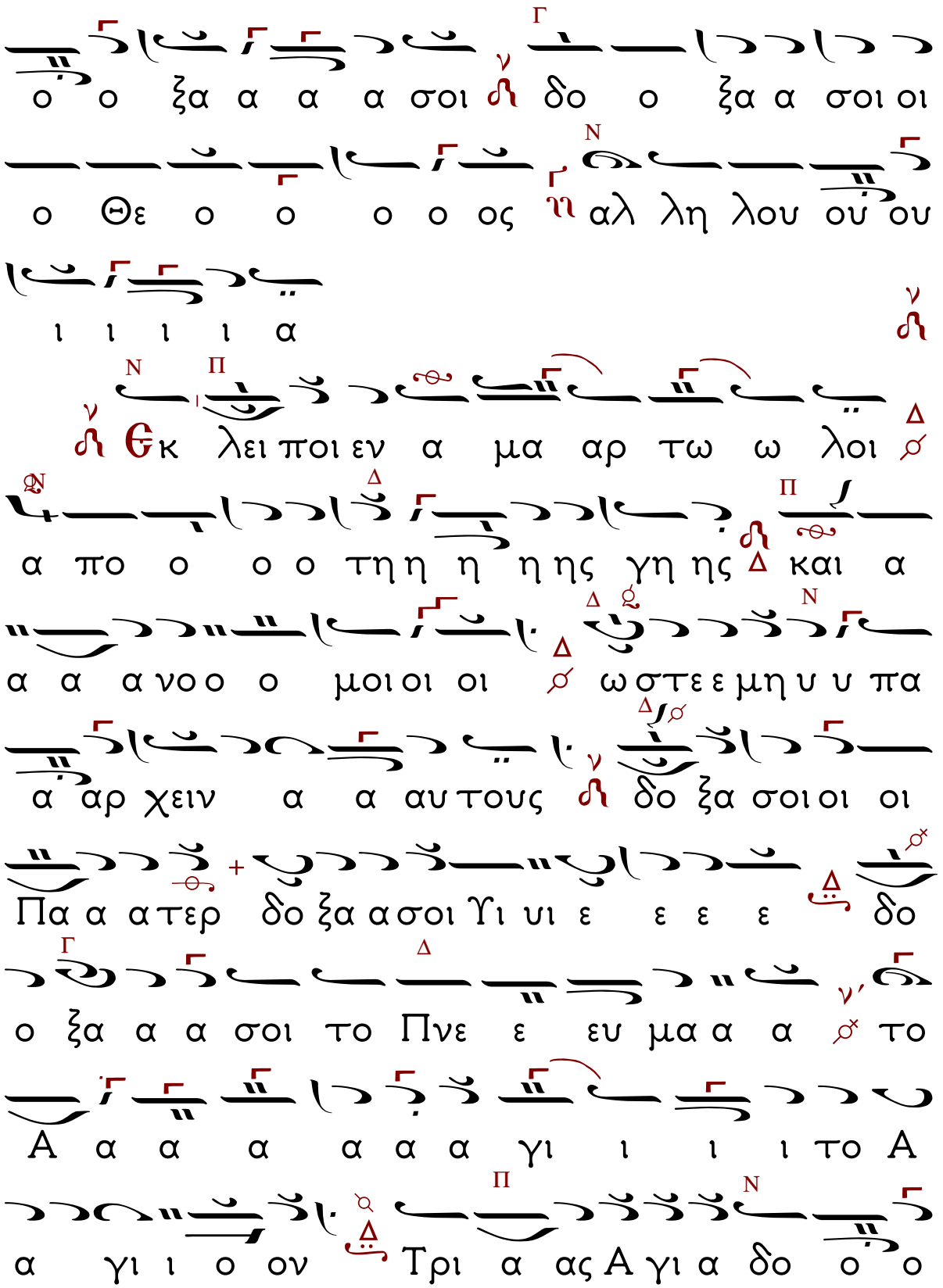
ο ο ξα α α α σοι δο ο ξα α σοι οι
ο Θε ο ο ο ο ος αλ λη λου ου ου
ι ι ι ι α
Εκ λει ποι εν α μα αρ τω ω λοι
α πο ο ο ο τη η η η ης γη ης και α
α α α νοο ο μοι οι οι ω στε ε μη υ υ πα
α αρ χειν α α αυ τους δο ξα σοι οι οι
Πα α α τερ δο ξα α σοι Υι υι ε ε ε ε δο
ο ξα α α σοι το Πνε ε ευ μα α α το
Α α α α α α α γι ι ι ι το Α
α γι ι ο ον Τρι α ας Α γι α δο ο ο

26-09-2020 ΕΣΠΕΡΙΝΟΣ ΤΟΥ ΑΓΙΟΥ ΑΠΟΣΤΟΛΟΥ.

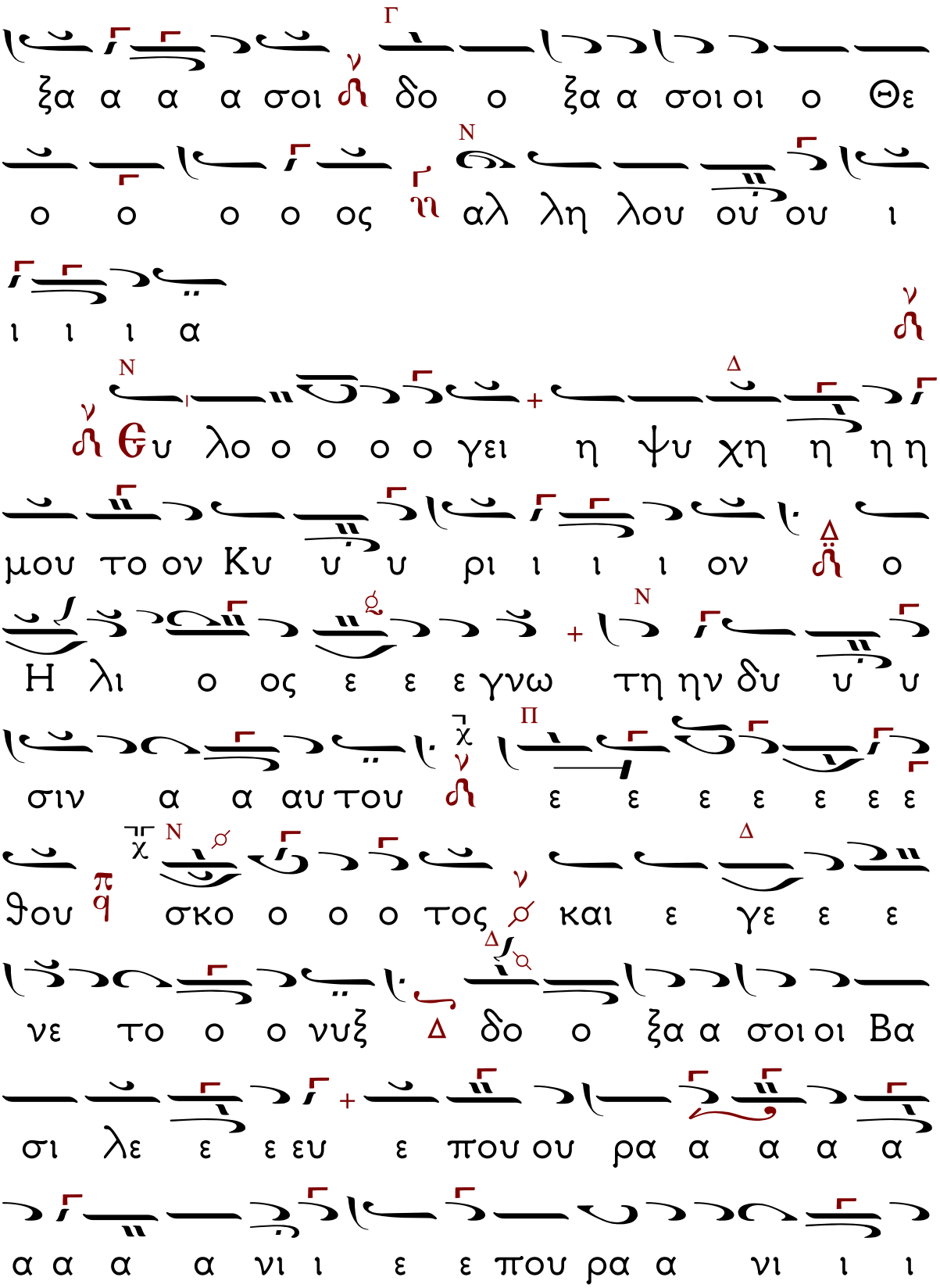

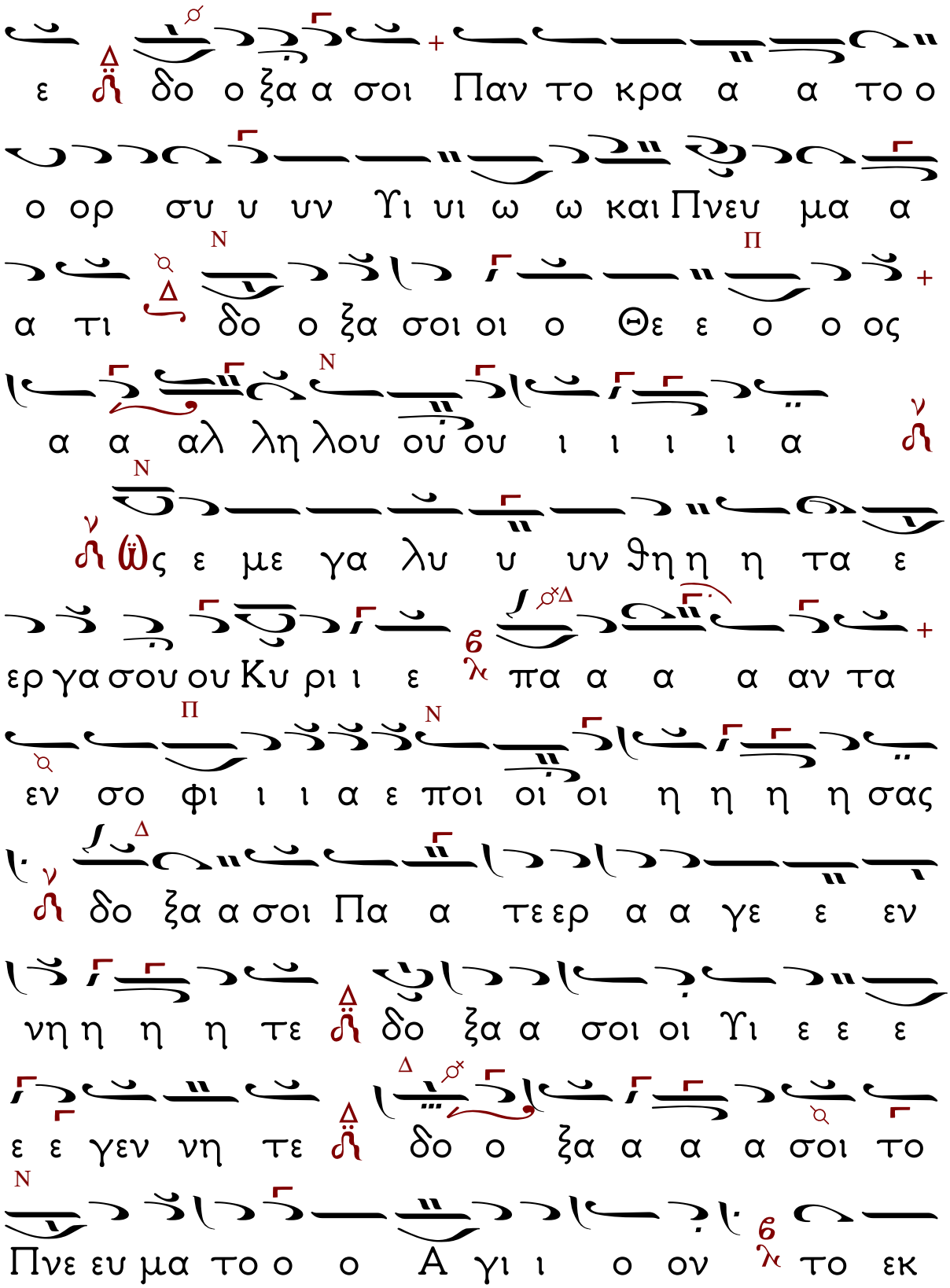
ε δο ο ξα α σοι Παν το κρα α α το ο
ο ορ συ υ υν Υι υι ω ω και Πνευ μα α
α τι δο ο ξα σοι οι ο Θε ε ο ο ος
α α αλ λη λου ου ου ι ι ι ι α
Ὡς ε με γα λυ υ υν θη η η τα ε
ερ γα σου ου Κυ ρι ι ε πα α α α αν τα
εν σο φι ι ι α ε ποι οι οι η η η η σας
δο ξα α σοι Πα α τε ερ α α γε ε εν
νη η η η τε δο ξα α σοι οι Υι ε ε ε
ε ε γεν νη τε δο ο ξα α α α σοι το
Πνε ευ μα το ο ο Α γι ι ο ον το εκ

του Πα τρο ος ε εκ πο ρε ευ ο ο ο

με ε ε ε νον και εν Υι ω α να παυ ο

ο ο με ε ε ε νον Τρι α ας Α γι α δο

ο ο ξα α α α σοι δο ο ξα α σοι οι

ο Θε ο ο ο ο ος αλ λη λου ου ου

ι ι ι ι α

Δο ξα Πα τρι ι ι ι και Υι ω και

αι Α γι ω Πνε ε ευ μα α α α τι

Και νυ υ υ υν και α ει και εις τους

αι ω ω να α ας των αι ω ω ω

νων α α α μην

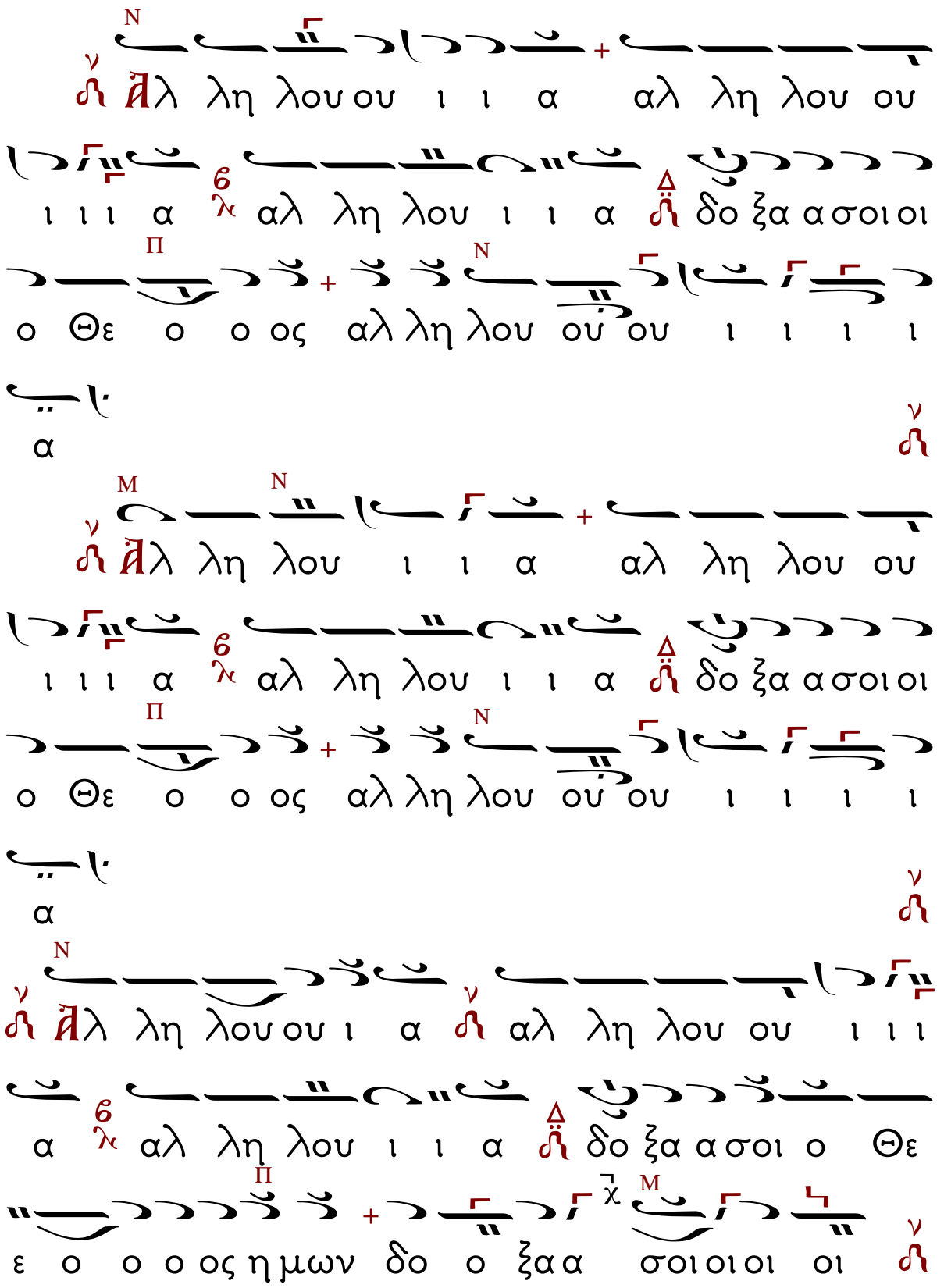
Ἀλ λη λου ου ι ι α αλ λη λου ου
ι ι ι α αλ λη λου ι ι α δο ξα α σοι οι
ο Θε ο ο ος αλ λη λου ου ου ι ι ι ι
α
Ἀλ λη λου ι ι α αλ λη λου ου
ι ι ι α αλ λη λου ι ι α δο ξα α σοι οι
ο Θε ο ο ος αλ λη λου ου ου ι ι ι ι
α
Ἀλ λη λου ου ι α αλ λη λου ου ι ι ι
α αλ λη λου ι ι α δο ξα α σοι ο Θε
ε ο ο ο ος η μων δο ο ξα α σοι οι οι οι

ΔΙΑΚΟΝΟΣ: Ἐν εἰρήνῃ τοῦ Κυρίου δεηθῶμεν.

ΧΟΡΟΣ: Κύριε, ἐλέησον. [καὶ μετὰ ἀπὸ κάθε αἴτηση]

Ὑπὲρ τῆς ἄνωθεν εἰρήνης, καὶ τῆς σωτηρίας τῶν ψυχῶν ἡμῶν, τοῦ Κυρίου δεηθῶμεν.

Ὑπὲρ τῆς εἰρήνης τοῦ σύμπαντος κόσμου, εὐσταθείας τῶν ἁγίων τοῦ Θεοῦ Ἐκκλησιῶν, καὶ τῆς τῶν πάντων ἑνώσεως, τοῦ Κυρίου δεηθῶμεν.

Ὑπὲρ τοῦ ἁγίου οἴκου τούτου, καὶ τῶν μετὰ πίστεως, εὐλαβείας, καὶ φόβου Θεοῦ εἰσιόντων ἐν αὐτῷ, τοῦ Κυρίου δεηθῶμεν.

Ὑπὲρ τῶν εὐσεβῶν καὶ ὀρθοδόξων χριστιανῶν, τοῦ Κυρίου δεηθῶμεν.

Ὑπὲρ τοῦ πατρός καὶ Ἀρχιεπισκόπου ἡμῶν (.....), τοῦ τιμίου πρεσβυτερίου, τῆς ἐν Χριστῷ διακονίας, παντὸς τοῦ Κλήρου καὶ τοῦ Λαοῦ, τοῦ Κυρίου δεηθῶμεν.

Ὑπὲρ τοῦ εὐσεβοῦς ἡμῶν Ἔθνους, πάσης Ἀρχῆς καὶ Ἐξουσίας ἐν αὐτῷ, τοῦ κατὰ ξηρὰν θάλασσαν καὶ ἀέρα φιλοχρίστου ἡμῶν στρατοῦ, τοῦ Κυρίου δεηθῶμεν.

Ὑπὲρ τῆς πόλεως (Μονῆς, Κώμης) ταύτης,

πάσης πόλεως καὶ χώρας καὶ τῶν πίστει οἰκούντων ἐν αὐταῖς, τοῦ Κυρίου δεηθῶμεν.

Ὑπὲρ εὐκρασίας ἀέρων, εὐφορίας τῶν καρπῶν τῆς γῆς καὶ καιρῶν εἰρηνικῶν, τοῦ Κυρίου δεηθῶμεν.

Ὑπὲρ πλεόντων, ὁδοιπορούντων, νοσούντων, καμνόντων, αἰχμαλώτων καὶ τῆς σωτηρίας αὐτῶν, τοῦ Κυρίου δεηθῶμεν.

Ὑπὲρ τοῦ ῥυσθῆναι ἡμᾶς ἀπὸ πάσης θλίψεως, ὀργῆς, κινδύνου καὶ ἀνάγκης, τοῦ Κυρίου δεηθῶμεν.

Ἀντιλαβοῦ, σῶσον, ἐλέησον καὶ διαφύλαξον ἡμᾶς, ὁ Θεός, τῇ σῇ χάριτι.

Τῆς Παναγίας, ἀχράντου, ὑπερευλογημένης, ἐνδόξου, Δεσποίνης ἡμῶν Θεοτόκου καὶ ἀειπαρθένου Μαρίας, μετὰ πάντων τῶν Ἁγίων μνημονεύσαντες, ἑαυτοὺς καὶ ἀλλήλους καὶ πᾶσαν τὴν ζωὴν ἡμῶν, Χριστῷ τῷ Θεῷ παραθώμεθα.

ΧΟΡΟΣ: Σοὶ, Κύριε.

ΙΕΡΕΥΣ: Ὅτι πρέπει σοι, πᾶσα δόξα, τιμὴ καὶ προσκύνησις, τῷ Πατρὶ καὶ τῷ Υἱῷ καὶ τῷ Ἁγίῳ Πνεύματι, νῦν καὶ ἀεὶ καὶ εἰς τοὺς αἰῶνας τῶν αἰώνων. ΧΟΡΟΣ: Ἀμήν.

ΚΥΡΙΕ ΕΛΕΗΣΟΝ.

Ἦχος λ̀ π̀ ȡ̈ Νὴ

1. Κυ ρι ε ε λε ε η σον
2. Κυ ρι ε ε λε ε ε η σον
3. Κυ ρι ε ε λε ε ε η σον
4. Κυ ρι ε ε λε ε ε η σον
5. Κυ ρι ε ε λε ε ε η σον
6. Κυ ρι ε ε λε ε ε ε η σον

ΕΤΕΡΑ.

1. Κυ ρι ε ε λε ε ε η η σον
2. Κυ ρι ε ε ε λε ε ε η η σον
3. Κυ ρι ε ε λε η η σον

4. Κυ ρι ε ε ε λε η σο ο ον

5. Κυ ρι ε ε λε ε η σον

6. Κυ ρι ε ε λε ε ε η σον

7. Κυ ρι ε ε λε η σον

8. Κυ ρι ε ε λε η σον

9. Κυ ρι ε ε λε η σον

10. Κυ ρι ε ε λε ε η σον

11. Κυ ρι ε ε λε ε ε η σον

12. Σοι Κυ ρι ε

Εἰ δὲ τό, Κύριε ἐκέκραξα, ἱστῶμεν Στίχους ς'
καὶ ψάλλομεν Σταυρὰ Προσόμοια δευτεροῦντες αὐτά.
Ἦχος α'. Τῶν οὐρανίων ταγμάτων.
Ἦχος ⸗ Πα

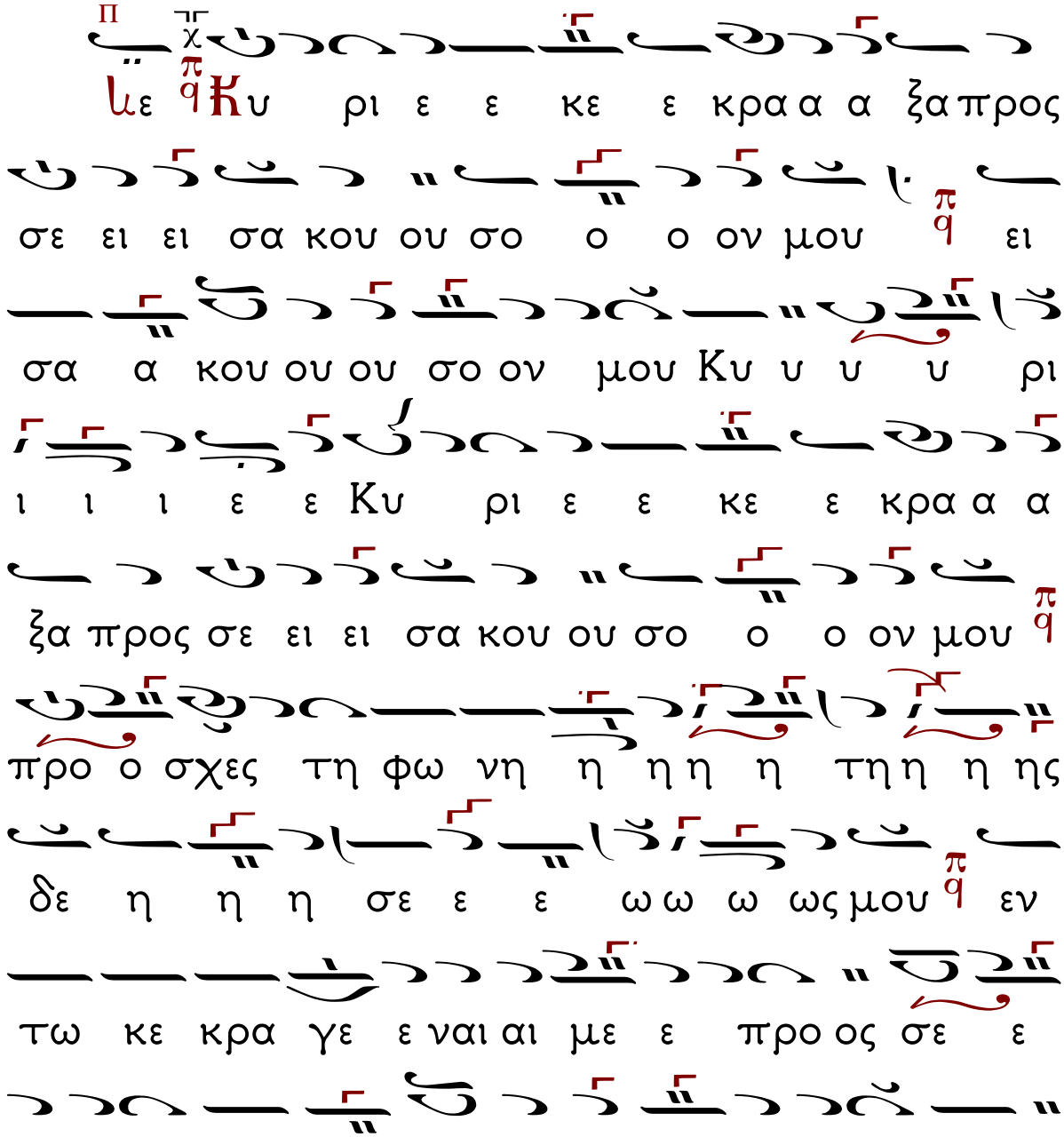

υ υ ρι ι ι ι ε

Κα τευ θυν θη η η η η τω η προ σε ευ

χη η η η μου ως θυ μι ι ι α α

μα α α α ε νω ω ω πι ι ι ο ο ο ον

σου ε παρ σις τω ω ων χει ει ρω ων μου

θυ σι ι α ε σπε ε ρι ι νη η η ει

σα α κου ου ου σο ον μου Κυ υ υ υ ρι

ι ι ι ε

Θ αν α νο μι ας πα ρα τη ρη

σης Κυ ρι ε Κυ ρι ε τις υ πο στη

σε ται ο τι πα ρα σοι ο ι λα σμο

Ὁ θεατὴς τῶν ἀρρήτων ἀποκαλύψεων, καὶ ἑρμηνεὺς τῶν ἄνω, τοῦ Θεοῦ μυστηρίων, ὁ παῖς τοῦ Ζεβεδαίου, γράψας ἡμῖν, τὸ Χριστοῦ Εὐαγγέλιον, θεολογεῖν τὸν Πατέρα καὶ τὸν Υἱόν, καὶ τὸ Πνεῦμα ἐξεπαίδευσεν.

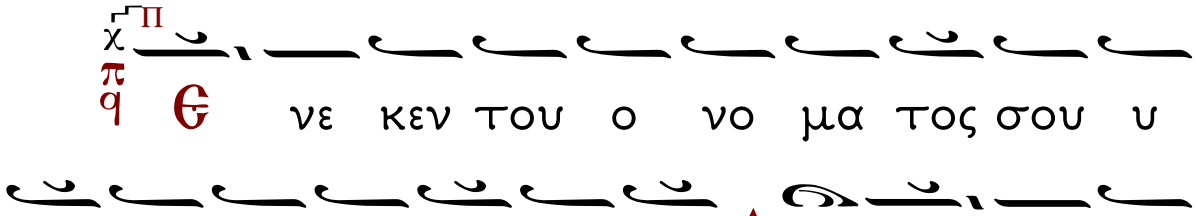

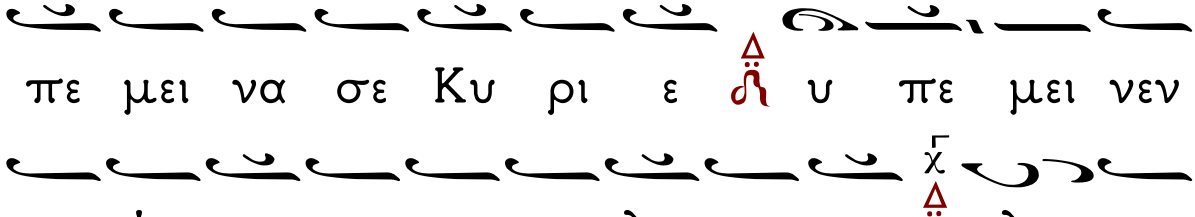

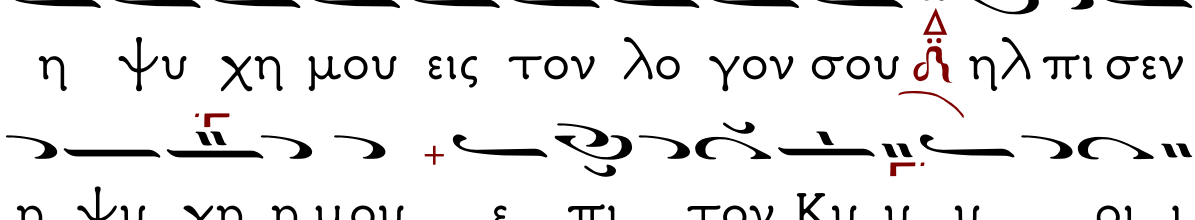

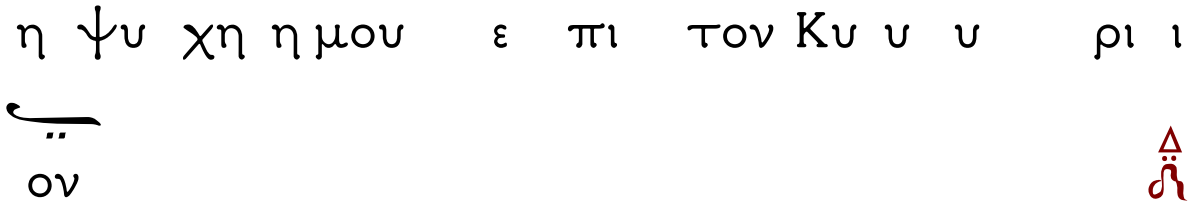

Ὁ θεατὴς τῶν ἀρρήτων ἀποκαλύψεων, καὶ ἑρμηνεὺς τῶν ἄνω, τοῦ Θεοῦ μυστηρίων, ὁ παῖς τοῦ Ζεβεδαίου, γράψας ἡμῖν, τὸ Χριστοῦ Εὐαγγέλιον, θεολογεῖν τὸν Πατέρα καὶ τὸν Υἱόν, καὶ τὸ Πνεῦμα ἐξεπαίδευσεν.

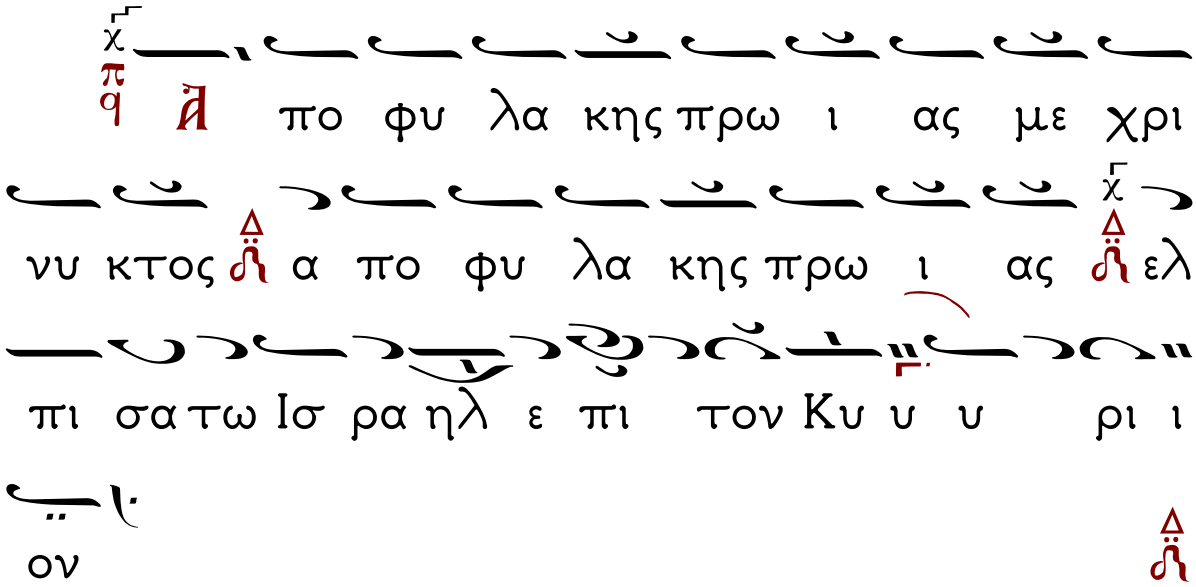

Ἡ θεοκίνητος λύρα, τῶν οὐρανίων ᾠδῶν, ὁ μυστογράφος οὗτος, τὸ θεόπνευστον στόμα, τὸ ᾆσμα τῶν ᾀσμάτων, ᾄδει τερπνῶς, τὰ μὲν χείλη κινῶν ὡς νευράς, ὥς περ δὲ πλῆκτρον τὴν γλῶτταν ἀνακινῶν, καὶ πρεσβεύει τοῦ σωθῆναι ἡμᾶς.

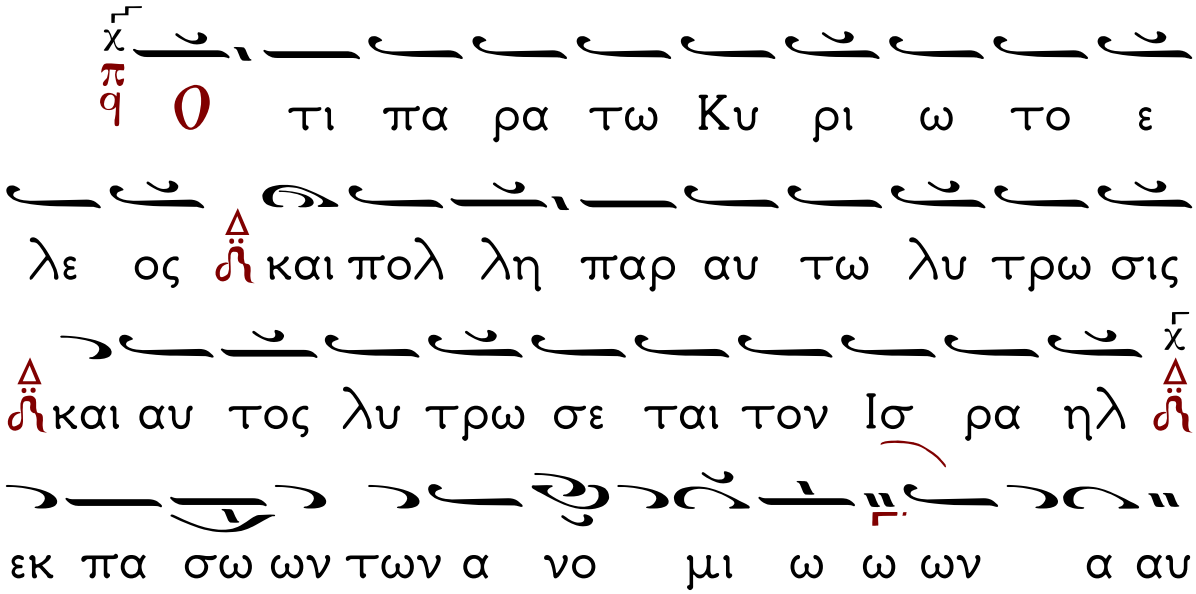

του

Ἡ θεοκίνητος λύρα, τῶν οὐρανίων ᾠδῶν, ὁ μυστογράφος οὗτος, τὸ θεόπνευστον στόμα, τὸ ᾆσμα τῶν ᾀσμάτων, ᾄδει τερπνῶς, τὰ μὲν χείλη κινῶν ὡς νευράς, ὥς περ δὲ πλῆκτρον τὴν γλῶτταν ἀνακινῶν, καὶ πρεσβεύει τοῦ σωθῆναι ἡμᾶς.

Ἀι νει τε τον Κυ ρι ον παν τα τα

ε θνη ε παι νε σα τε αυ τον πα

αν τες οι οι λα α οι

Τῇ βροντοφώνῳ σου γλώττῃ ἀναφθεγγόμενος, τῆς τοῦ Θεοῦ σοφίας, τὸν ἀπόκρυφον λόγον, Θεῷ ἠγαπημένε, κράζεις ἀεί, ἀναπτύσσων τὰ χείλη πυκνῶς, τό, Ἐν ἀρχῇ ἦν ὁ Λόγος, καὶ δᾳδουχεῖς, πάντα ἄνθρωπον πρὸς γνῶσιν Θεοῦ.

Ο τι ε κρα ται ω θη το ε λε

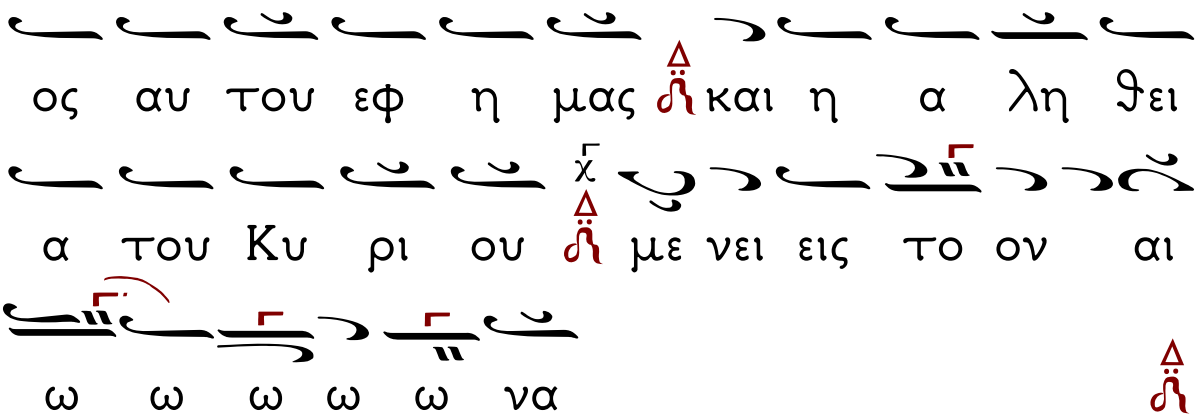

Τῇ βροντοφώνῳ σου γλώττῃ ἀναφθεγγόμενος, τῆς τοῦ Θεοῦ σοφίας, τὸν ἀπόκρυφον λόγον, Θεῷ ἠγαπημένε, κράζεις ἀεί, ἀναπτύσσων τὰ χείλη πυκνῶς, τό, Ἐν ἀρχῇ ἦν ὁ Λόγος, καὶ δᾳδουχεῖς, πάντα ἄνθρωπον πρὸς γνῶσιν Θεοῦ.

Ἦχος Δι

Υε Δο ο ο ξα Πα α α

τρι ι ι και Υι ω και Α γι ι ω Πνε

ε ευ μα τι

Υον υι ο ο ον της βρο ον της τον θε

με λι ον τω ων θει ει ει ω ων λο ο ο γων

τον αρ χη γο ον της θε ε ο ο ο λο

γι ι ας και κη ρυ υ κα πρω ω ω τι

ι ι ι στον της α λη θους δογ μα α των Θε

ε ου ου ου σο ο φι ι ι ας τον η γα

πη με ε ε νον Ι ω αν νην και αι αι παρ

θε ε νον με ρο πω ων γε ε ε νος

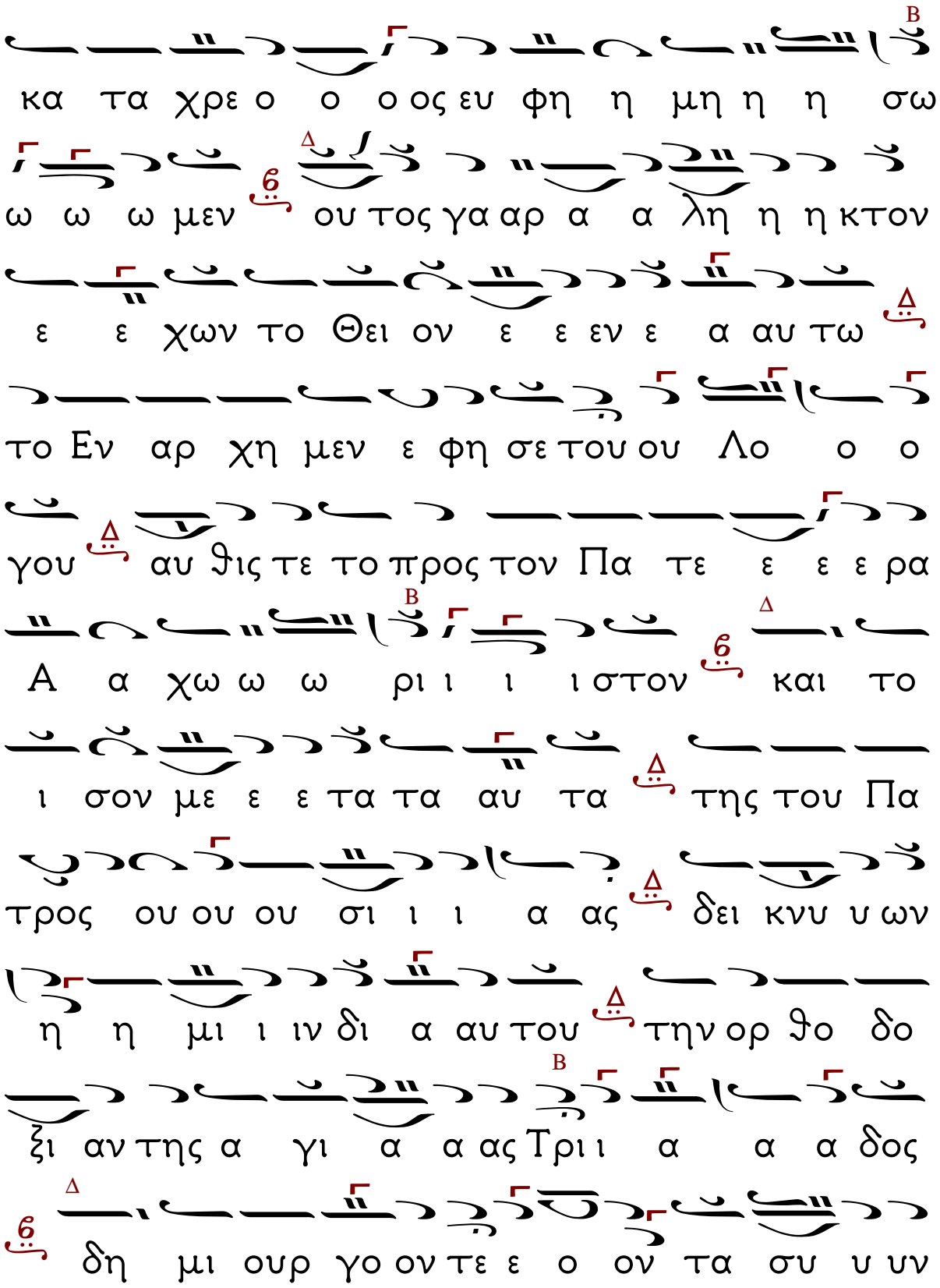
κα τα χρε ο ο ο ος ευ φη η μη η η σω
ω ω ω μεν ου τος γα αρ α α λη η η κτον
ε ε χων το Θει ον ε ε εν ε α αυ τω
το Εν αρ χη μεν ε φη σε του ου Λο ο ο
γου αυ ϑις τε το προς τον Πα τε ε ε ε ρα
Α α χω ω ω ρι ι ι ι στον και το
ι σον με ε ε τα τα αυ τα της του Πα
τρος ου ου ου σι ι ι α ας δει κνυ υ ων
η η μι ι ιν δι α αυ του την ορ ϑο δο
ξι αν της α γι α α ας Τρι ι α α α δος
δη μι ουρ γο ον τε ε ο ον τα συ υ υν

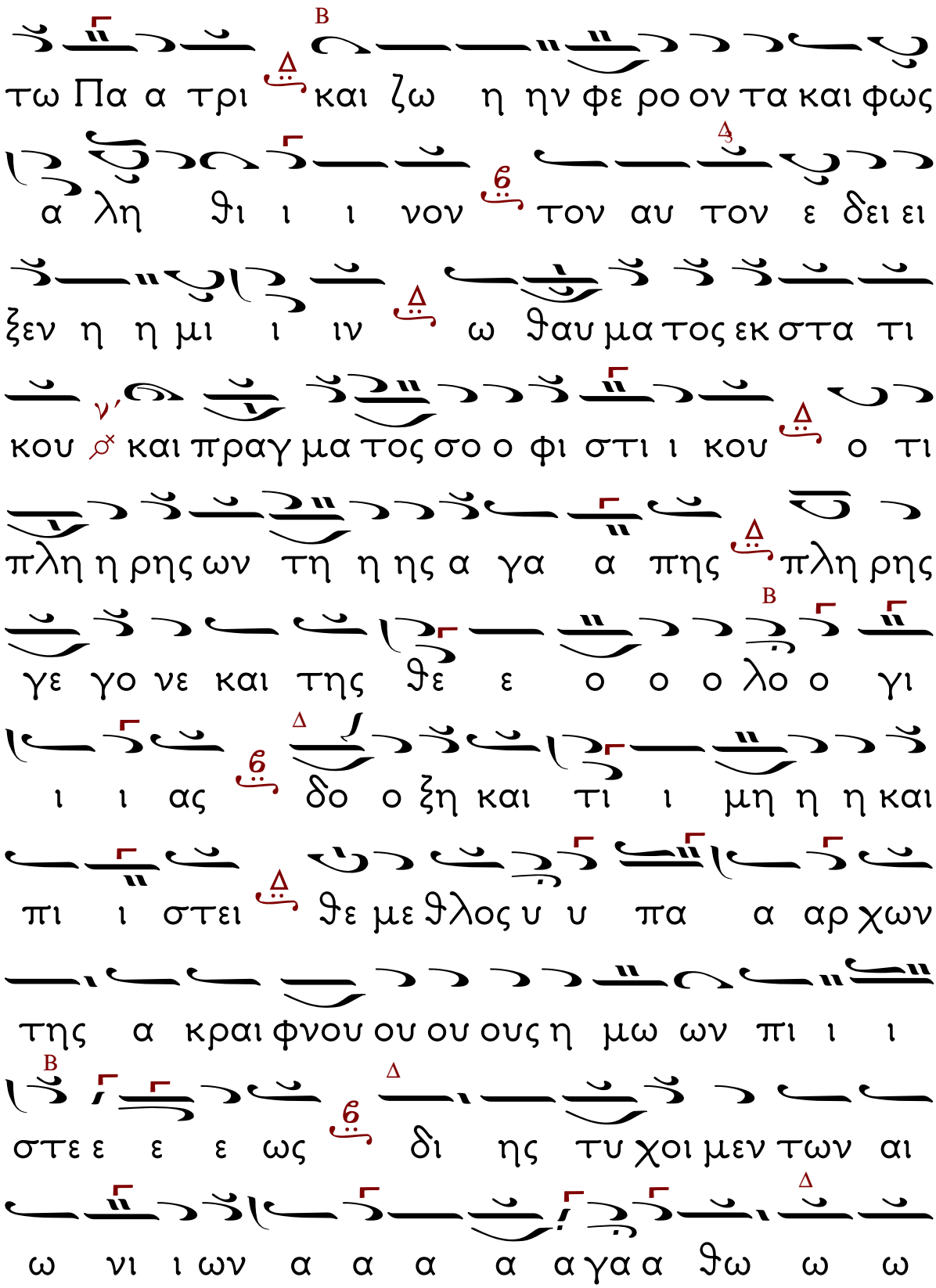
τω Πα α τρι και ζω η ην φε ρο ον τα και φως
α λη θι ι ι νον τον αυ τον ε δει ει
ξεν η η μι ι ιν ω θαυ μα τος εκ στα τι
κου ιν και πραγ μα τος σο ο φι στι ι κου ο τι
πλη η ρης ων τη η ης α γα α πης πλη ρης
γε γο νε και της θε ε ο ο ο λο ο γι
ι ι ας δο ο ξη και τι ι μη η η και
πι ι στει θε με θλος υ υ πα α αρ χων
της α κραι φνου ου ου ους η μω ων πι ι ι
στε ε ε ε ως δι ης τυ χοι μεν των αι
ω νι ι ων α α α α α γα α θω ω ω

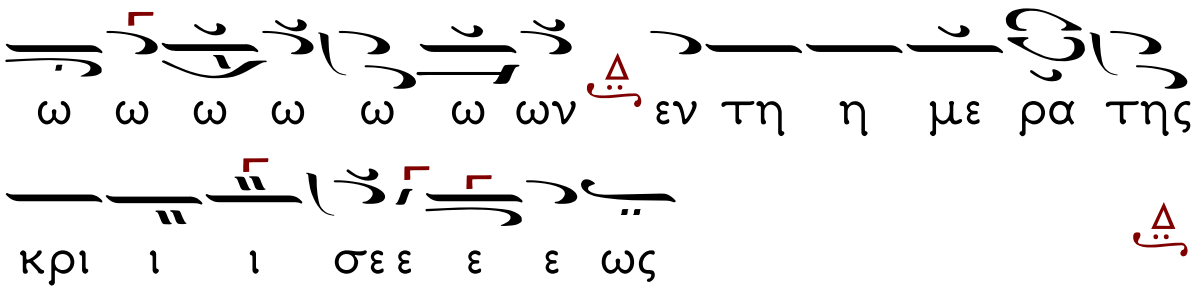
ω ω ω ω ω ω ων εν τη η με ρα της
κρι ι ι σε ε ε ε ως

Καὶ νῦν...

τὸ Δογματικὸν Θεοτοκίον

τοῦ πλ. β΄, διὰ τὴν ἀπόδοσιν τοῦ ἤχου τῆς ἑβδομάδος.

Ἦχος λ/π Πα

Και αι νυ υ υ υν και α α ει και εις τους

αι αι ω ω ω ω νας των αι αι ω ω νων

α α α μην

Τις μη μα κα ρι σει σε Πα να γι ι

α α α Πα α αρ θε ε ε ε νε τις μη α

νυ υ μνη σει ει ει σου τον α λο ο ο

ο χε ευ τοον το ο ο ο ο κον ο γαρ

α χρο νως εκ Πα τρος εκ λα αμ ψας Υι

ο ος μο ο νο ο ο γε νης ο αυ τος εκ

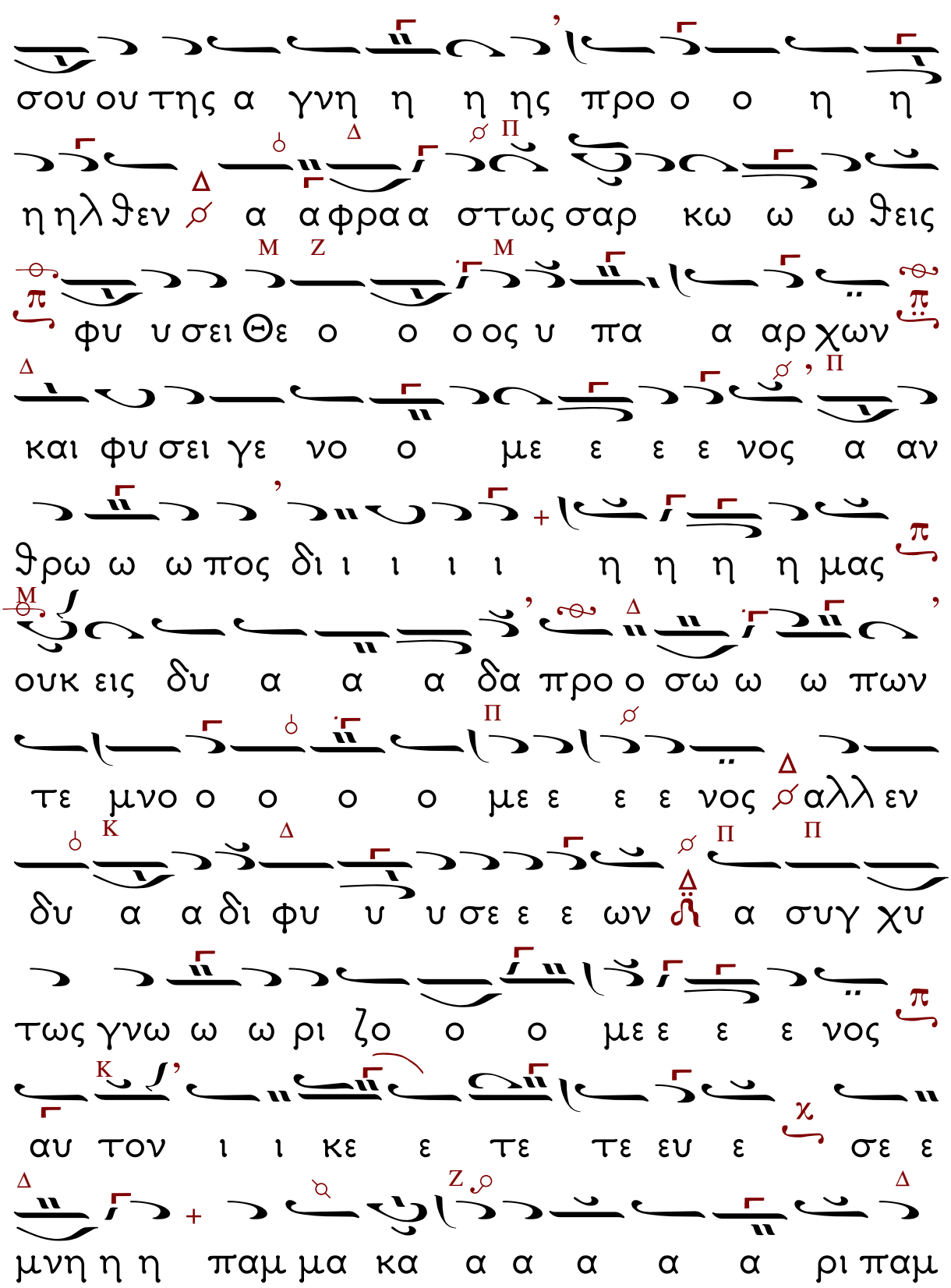
σου ου της α γνη η η ης προ ο ο η η
η η λ θεν α α φρα α στως σαρ κω ω ω θεις
φυ υ σει Θε ο ο ο ος υ πα α αρ χων
και φυ σει γε νο ο με ε ε ε νος α αν
θρω ω ω πος δι ι ι ι ι η η η η μας
ουκ εις δυ α α α δα προ ο σω ω ω πων
τε μνο ο ο ο ο με ε ε ε νος αλλ εν
δυ α α δι φυ υ υ σε ε ε ων α συγ χυ
τως γνω ω ω ρι ζο ο ο με ε ε ε νος
αυ τον ι ι κε ε τε τε ευ ε σε ε
μνη η η παμ μα κα α α α α α ρι παμ

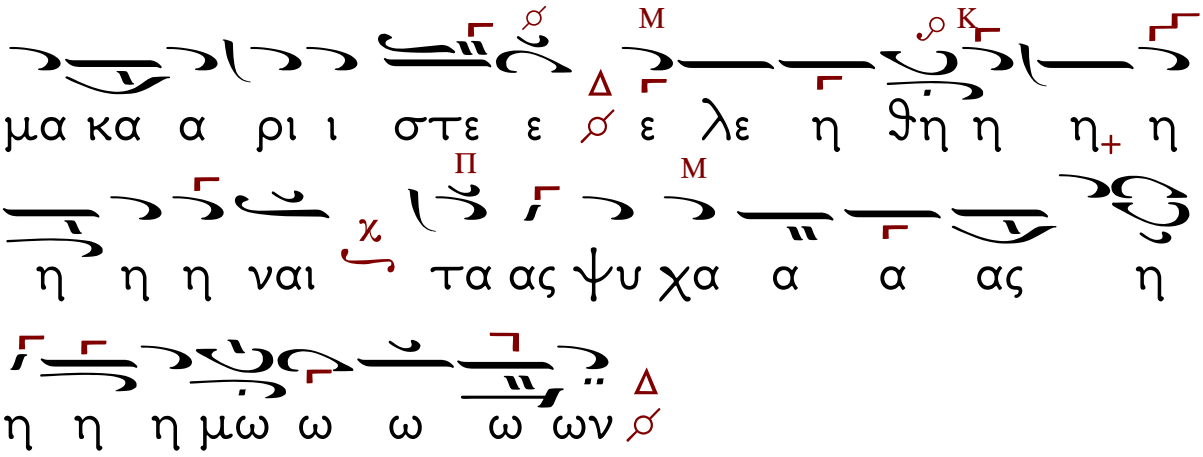
μα κα α ρι ι στε ε ε λε η ϑη η η η
η η η ναι τα ας ψυ χα α α ας η
η η η μω ω ω ω ων

26-09-2020 ΕΣΠΕΡΙΝΟΣ ΤΟΥ ΑΓΙΟΥ ΑΠΟΣΤΟΛΟΥ.

Εἴσοδος, Φῶς ἱλαρόν.

Ἦχος Δι

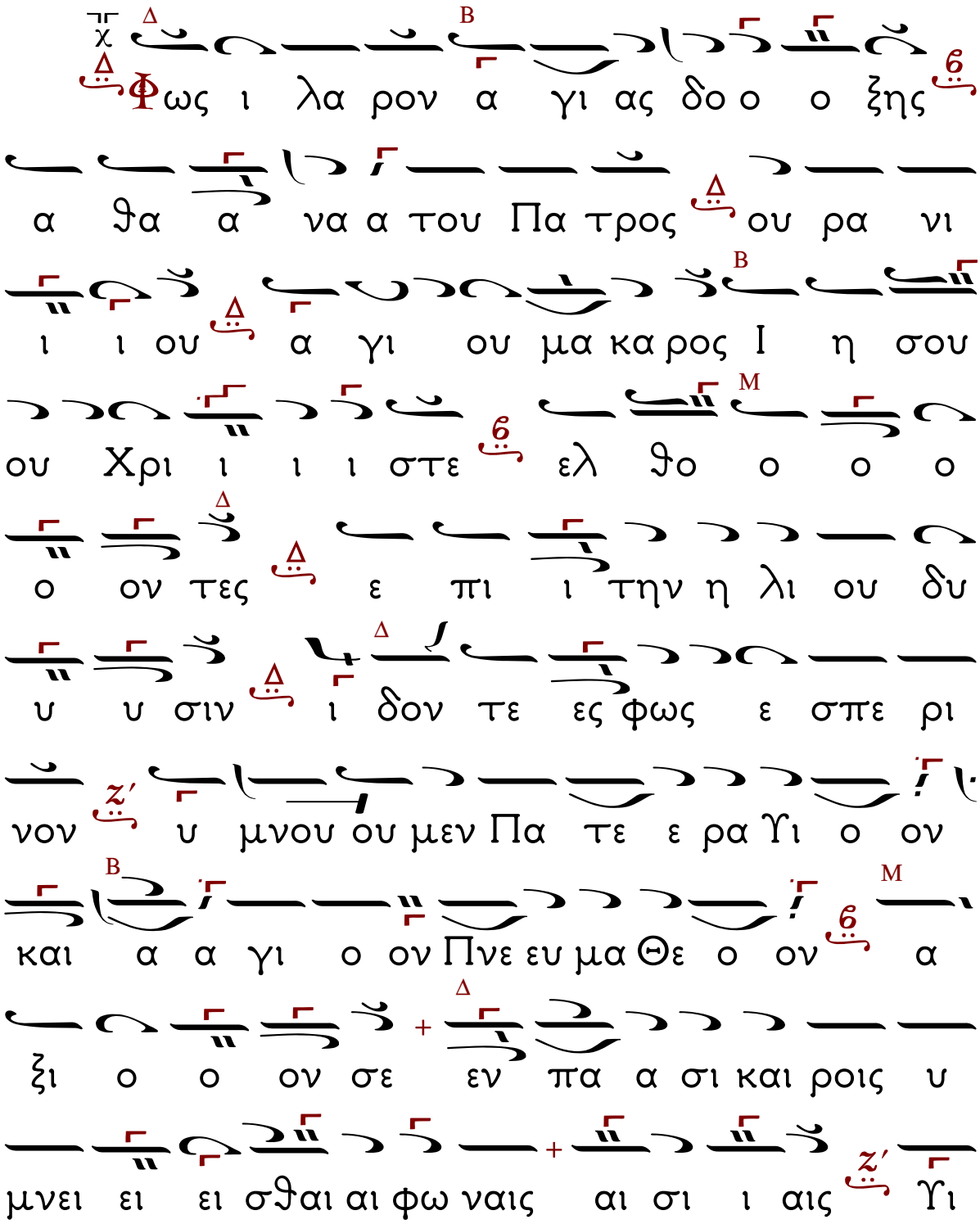

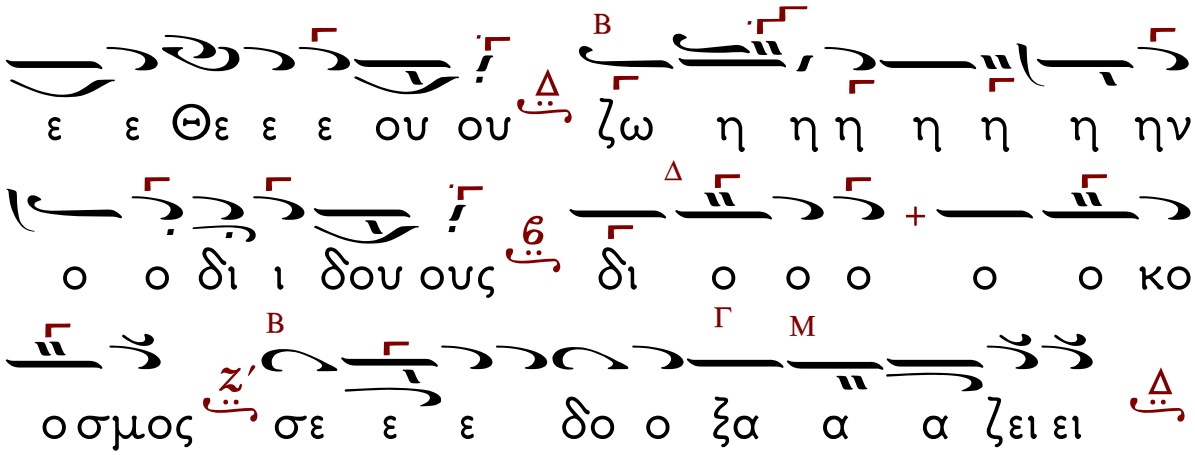

ΤΑ ΠΡΟΚΕΙΜΕΝΑ ΚΑΤΑ ΤΟΝ ΚΑΘΟΡΙΣΜΕΝΟΝ ΗΧΟΝ.

Προκείμενον.
Τῇ Κυριακῇ ἑσπέρας.

Ἦχος πλ. Νη

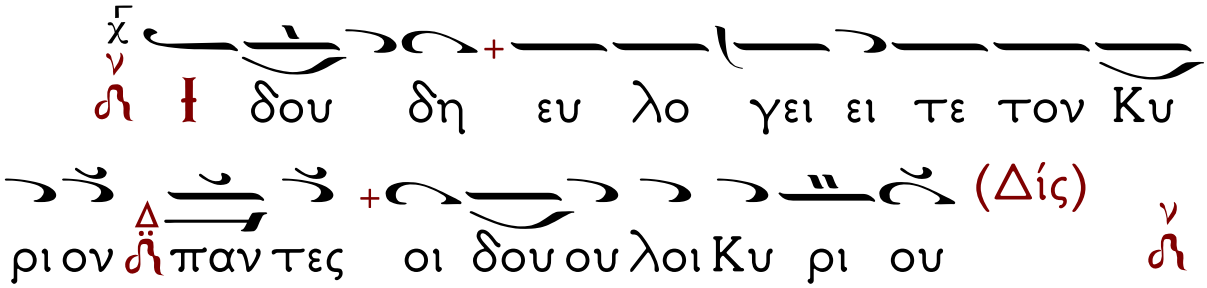

Στίχ. **Οἱ** ἑστῶτες ἐν οἴκῳ Κυρίου, ἐν αὐλαῖς οἴκου Θεοῦ ἡμῶν.

Τὸ τρίτον.

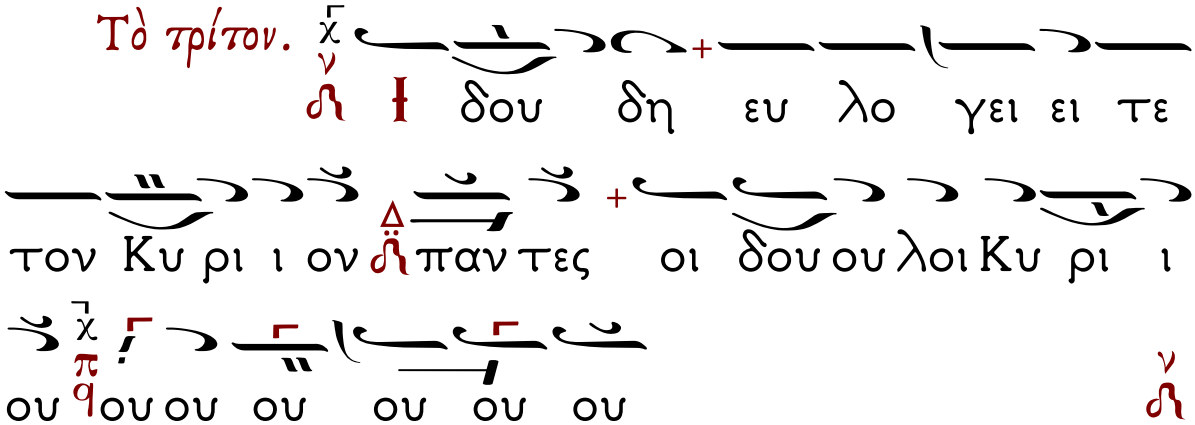

Προκείμενον.
Τῇ Δευτέρᾳ ἑσπέρας.
Ἦχος δ'.

Ἦχος δ' Δι

Κυ υ ρι ος ει σα κου σε ται μου

εν τω κε κρα γε ε ναι με προς αυ το

(Δίς)

ον

Στίχ. Ἐν τῷ ἐπικαλεῖσθαί με εἰσήκουσάς μου, ὁ Θεός τῆς δικαιοσύνης μου, ἐν θλίψει ἐπλάτυνάς με.

Τὸ τρίτον.

Κυ ρι ος ει σα κου σε ται αι μου

εν τω κε κρα γε ναι με προς αυ το ο

ον

Προκείμενον.

Τῇ Τρίτῃ ἑσπέρας.

Ἦχος ⸗ Πα

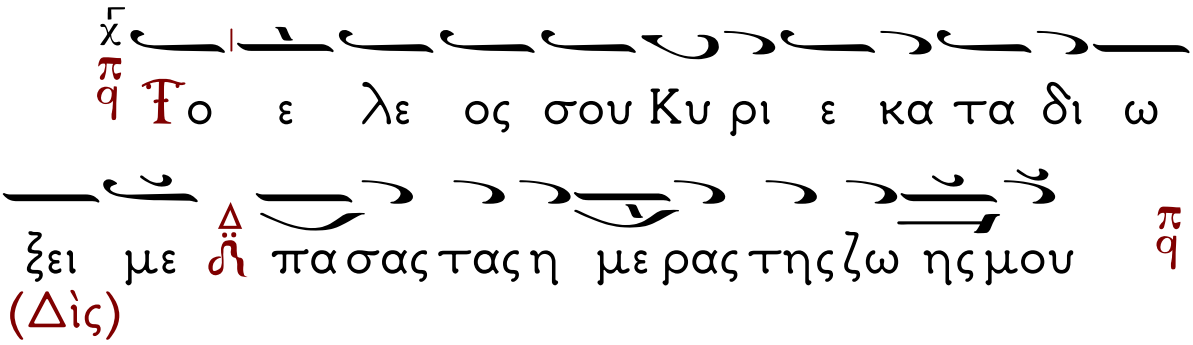

Στίχ: Κύριος ποιμαίνει με καὶ οὐδέν με ὑστερήσει· εἰς τόπον χλόης ἐκεῖ με κατεσκήνωσεν.

Τὸ τρίτον:

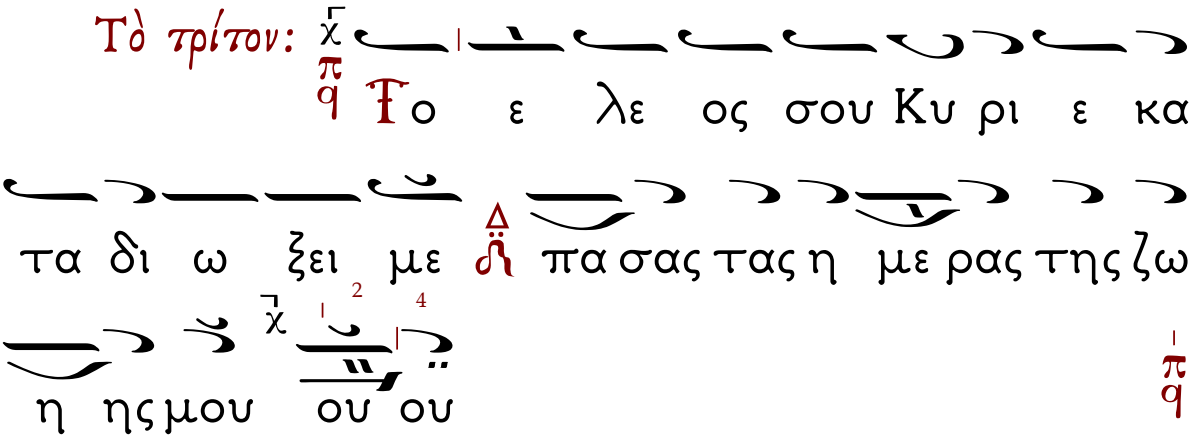

Προκείμενον.

Τῇ Τετάρτῃ ἑσπέρας.

Ἦχος λ̇ π̇ ϟ Κε

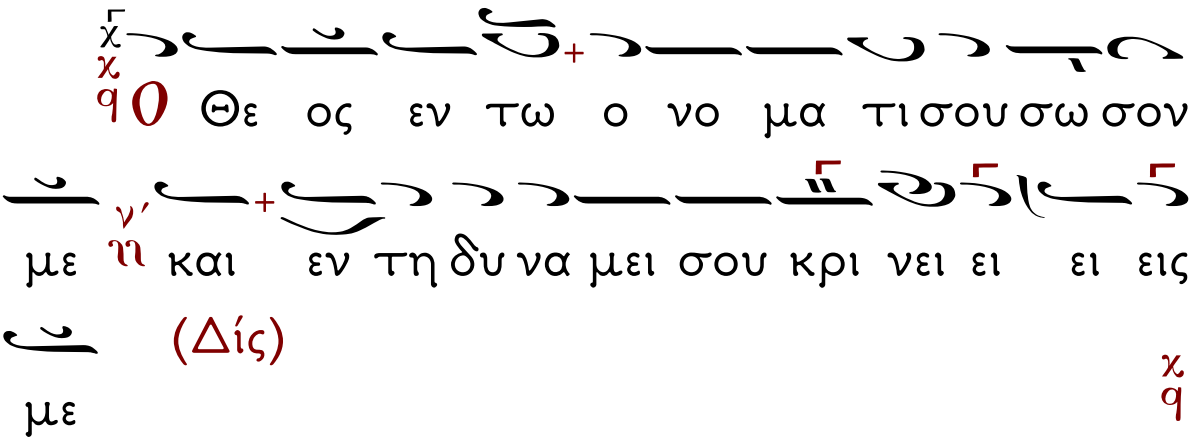

Στίχ. Ὁ Θεός εἰσάκουσον τῆς προσευχῆς μου, ἐνώτισαι τὰ ῥήματα τοῦ στόματός μου.

Τὸ τρίτον.

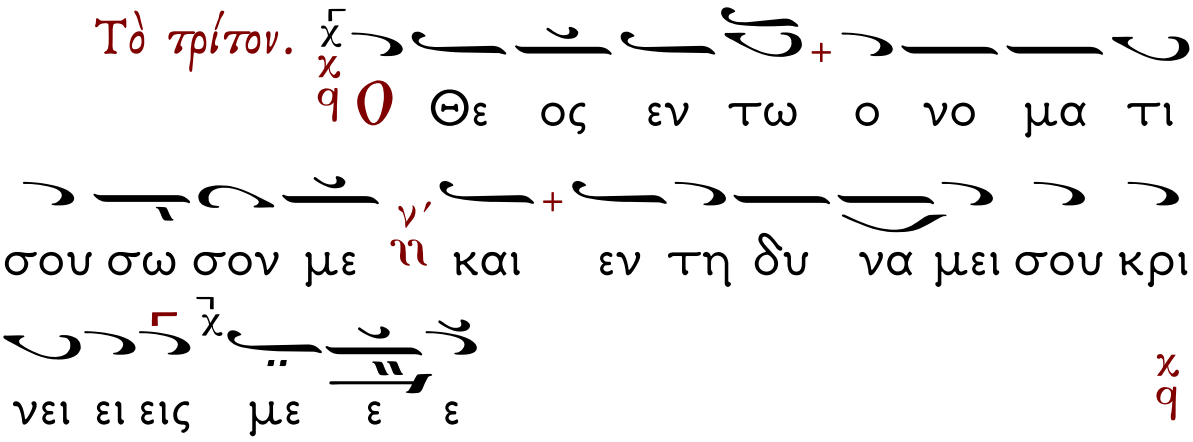

Προκείμενον.
Τῇ Πέμπτῃ ἑσπέρας.

Ἦχος λ πλ. Βου

Ἡ βο η θει α α μου πα ρα Κυ ρι
ου του ποι η σαν τος τον ου ρα νο ον και
την γην (Δίς)

Στίχ. Ἦρα τοὺς ὀφθαλμούς μου εἰς τὰ ὄρη, ὅθεν ἥξει ἡ βοήθειά μου.

Τὸ τρίτον.

Ἡ βο η θει α α μου πα ρα
Κυ ρι ου του ποι η σαν τος τον ου ρα
νο ον και την γη η ην

Προκείμενον.
Τῇ Παρασκευῇ ἑσπέρας.

Ἦχος Βαρύς ηη

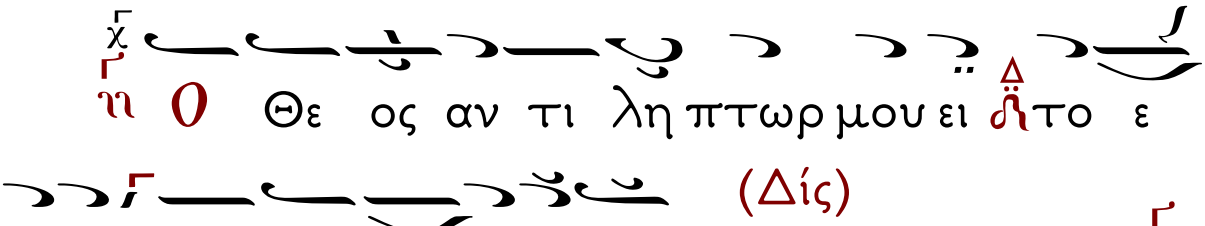

Στίχ. Ἐξελοῦ με ἐκ τῶν ἐχθρῶν μου, ὁ Θεός, καὶ ἐκ τῶν ἐπανισταμένων ἐπ' ἐμὲ λύτρωσαί με.

Τὸ τρίτον.

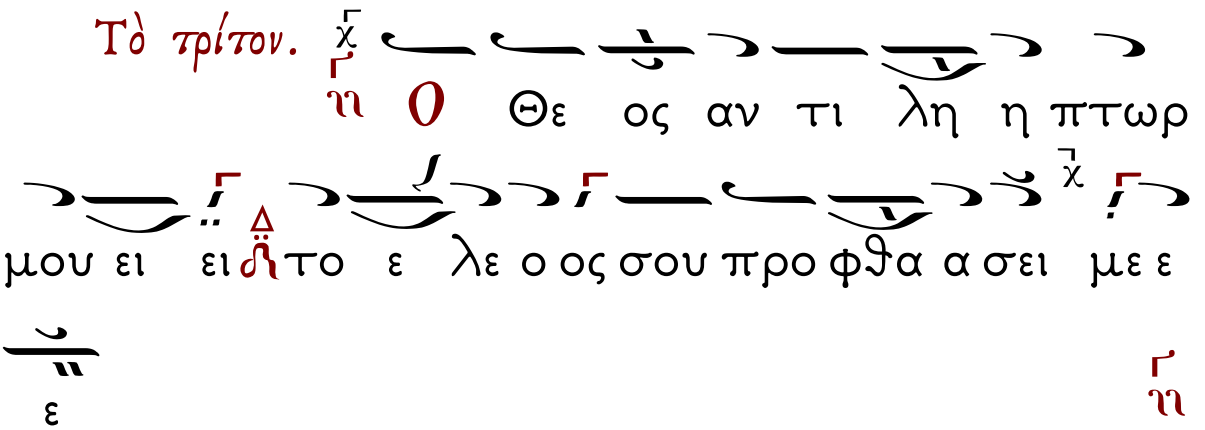

Εἶτα τὰ Ἀναγνώσματα.

Καθολικῆς, Α΄ Ἐπιστολῆς Ἰωάννου.

(Κεφ. 3, 21-24 & 4, 1-6)

Ἀγαπητοί, ἐὰν ἡ καρδία ἡμῶν μὴ καταγινώσκῃ ἡμῶν, παρρησίαν ἔχομεν πρὸς τὸν Θεόν, καὶ ὃ ἐὰν αἰτῶμεν, λαμβάνομεν παρ᾽ αὐτοῦ, ὅτι τάς ἐντολὰς αὐτοῦ τηροῦμεν, καὶ τὰ ἀρεστὰ ἐνώπιον αὐτοῦ ποιοῦμεν. Καὶ αὕτη ἐστὶν ἡ ἐντολὴ αὐτοῦ, ἵνα πιστεύωμεν τῷ ὀνόματι τοῦ Υἱοῦ αὐτοῦ Ἰησου Χριστοῦ, καὶ ἀγαπῶμεν ἀλλήλους, καθῶς ἔδωκεν ἡμῖν ἐντολήν, καὶ ὁ τηρῶν τάς ἐντολὰς αὐτοῦ, ἐν αὐτῷ μένει, καὶ αὐτὸς ἐν αὐτῷ καὶ ἐν τούτῳ γινώσκομεν, ὅτι μένει ἐν ἡμῖν, ἐκ τοῦ Πνεύματος οὗ ἔδωκεν ἡμῖν. Ἀγαπητοί, μὴ παντὶ πνεύματι πιστεύετε, ἀλλὰ δοκιμάζετε τὰ πνεύματα, εἰ ἐκ τοῦ Θεοῦ ἐστιν, ὅτι πολλοὶ ψευδοπροφῆται ἐξεληλύθασιν εἰς τὸν κόσμον. Ἐν τούτῳ γινώσκετε τὸ Πνεῦμα τοῦ Θεοῦ. Πᾶν πνεῦμα, ὃ ὁμολογεῖ Ἰησοῦν Χριστὸν ἐν σαρκὶ ἐληλυθότα, ἐκ τοῦ Θεοῦ ἐστι καὶ πᾶν πνεῦμα, ὃ μὴ ὁμολογεῖ Ἰησουν Χριστὸν ἐν σαρκὶ ἐληλυθότα, ἐκ τοῦ Θεοῦ οὐκ ἔστι· καὶ τοῦτό ἐστι τὸ τοῦ Ἀντιχρίστου, ὃ ἀκηκόατε, ὅτι ἔρχεται, καὶ νῦν ἐν

τῷ κόσμῳ ἐστὶν ἤδη. Ὑμεῖς ἐκ τοῦ Θεοῦ ἐστε, τεκνία, καὶ νενικήκατε αὐτούς, ὅτι μείζων ἐστὶν ὁ ἐν ὑμῖν, ἢ ὁ ἐν τῷ κόσμῳ. Αὐτοὶ ἐκ τοῦ κόσμου εἰσί, διὰ τοῦτο ἐκ τοῦ κόσμου λαλοῦσι, καὶ ὁ κόσμος αὐτῶν ἀκούει. Ἡμεῖς ἐκ τοῦ Θεοῦ ἐσμεν, ὁ γινώσκων τὸν Θεόν, ἀκούει ἡμῶν, ὃς οὐκ ἔστιν ἐκ τοῦ Θεοῦ, οὐκ ἀκούει ἡμῶν.

Καθολικῆς, Α΄ Ἐπιστολῆς Ἰωάννου.
(Κεφ. 4, 1-16)

Ἀγαπητοί, εἰ οὕτως ὁ Θεὸς ἠγάπησεν ἡμᾶς, καὶ ἡμεῖς ὀφείλομεν ἀλλήλους ἀγαπᾶν. Θεὸν οὐδεὶς πώποτε τεθέαται, ἐὰν ἀγαπῶμεν ἀλλήλους, ὁ Θεὸς ἐν ἡμῖν μένει, καὶ ἡ ἀγάπη αὐτοῦ τετελειωμένη ἐστὶν ἐν ἡμῖν. Ἐν τούτῳ γινώσκομεν, ὅτι ἐν αὐτῷ μένομεν, καὶ αὐτὸς ἐν ἡμῖν, ὅτι ἐκ τοῦ Πνεύματος αὐτοῦ δέδωκεν ἡμῖν. Καὶ ἡμεῖς τεθεάμεθα καὶ μαρτυροῦμεν, ὅτι ὁ Πατὴρ ἀπέσταλκε τὸν Υἱὸν σωτῆρα τοῦ κόσμου. Ὃς ἂν ὁμολογήσῃ, ὅτι Ἰησοῦς ἐστιν ὁ Υἱὸς τοῦ Θεοῦ, ὁ Θεὸς ἐν αὐτῷ μένει, καὶ αὐτὸς ἐν τῷ Θεῷ. Καὶ ἡμεῖς ἐγνώκαμεν καὶ πεπιστεύκαμεν τὴν ἀγάπην, ἣν ἔχει ὁ Θεὸς ἐν ἡμῖν. Ὁ Θεὸς ἀγάπη ἐστί, καὶ ὁ μένων ἐν τῇ ἀγάπῃ, ἐν τῷ Θεῷ μένει καὶ ὁ Θεὸς ἐν αὐτῷ.

Καθολικῆς, Α΄ Ἐπιστολῆς Ἰωάννου.
(Κεφ. 4, 20-21 & 5, 1-5)

Ἀγαπητοί, ἐὰν τὶς εἴπῃ· Ὅτι ἀγαπῶ τὸν Θεὸν καὶ τὸν ἀδελφὸν αὐτοῦ μισῇ, ψεύστης ἐστί· ὁ γὰρ μὴ ἀγαπῶν τὸν ἀδελφὸν αὐτοῦ, ὃν ἑώρακε, τὸν Θεόν, οὐχ ἑώρακε, πῶς δύναται ἀγαπᾶν; Καὶ ταύτην τὴν ἐντολὴν ἔχομεν ἀπ' αὐτοῦ, ἵνα ὁ ἀγαπῶν τὸν Θεόν, ἀγαπᾷ καὶ τὸν ἀδελφὸν αὐτοῦ. Πᾶς ὁ πιστεύων, ὅτι Ἰησοῦς ἐστιν ὁ Χριστός, ἐκ τοῦ Θεοῦ γεγέννηται, καὶ πᾶς ὁ ἀγαπῶν τὸν γεννήσαντα ἀγαπᾷ καὶ τὸν γεγεννημένον ἐξ αὐτοῦ. Ἐν τούτῳ γινώσκομεν, ὅτι ἀγαπῶμεν τὰ τέκνα τοῦ Θεοῦ, ὅταν τὸν Θεὸν ἀγαπῶμεν, καὶ τὰς ἐντολὰς αὐτοῦ τηρῶμεν. Αὕτη γάρ ἐστιν ἡ ἀγάπη τοῦ Θεοῦ, ἵνα τὰς ἐντολὰς αὐτοῦ τηρῶμεν, καὶ αἱ ἐντολαὶ αὐτοῦ βαρεῖαι οὐκ εἰσίν, ὅτι πᾶν τὸ γεγεννημένον ἐκ τοῦ Θεοῦ νικᾷ τὸν κόσμον. Καὶ αὕτη ἐστὶν ἡ νίκη, ἡ νικήσασα τὸν κόσμον, ἡ πίστις ἡμῶν. Τίς ἐστιν ὁ νικῶν τὸν κόσμον, εἰμὴ ὁ πιστεύων, ὅτι Ἰησοῦς ἐστὶν ὁ Υἱὸς τοῦ Θεοῦ;

Εἴπωμεν πάντες ἐξ ὅλης τῆς ψυχῆς καὶ ἐξ ὅλης τῆς διανοίας ἡμῶν εἴπωμεν.

Κύριε, ἐλέησον (ἅπαξ).

Κύριε παντοκράτορ ὁ Θεός τῶν πατέρων ἡμῶν, δεόμεθά Σου, ἐπάκουσον καὶ ἐλέησον.

Κύριε, ἐλέησον (ἅπαξ).

Ἐλέησον ἡμᾶς ὁ Θεὸς κατὰ τὸ μέγα ἔλεός Σου, δεόμεθά Σου, ἐπάκουσον καὶ ἐλέησον.

Κύριε, ἐλέησον (ἐκ τρίτου).

Ἔτι δεόμεθα ὑπὲρ τοῦ Ἀρχιεπισκόπου ἡμῶν (δεῖνος).

Κύριε, ἐλέησον (ἐκ τρίτου).

Ἔτι δεόμεθα ὑπὲρ τῶν ἀδελφῶν ἡμῶν, τῶν ἱερέων, ἱερομονάχων, ἱεροδιακόνων καὶ μοναχῶν, καὶ πάσης τῆς ἐν Χριστῷ ἡμῶν ἀδελφότητος.

Κύριε, ἐλέησον (ἐκ τρίτου).

Ἔτι δεόμεθα ὑπὲρ ἐλέους, ζωῆς, εἰρήνης, ὑγείας, σωτηρίας, ἐπισκέψεως, συγχωρήσεως καὶ ἀφέσεως τῶν ἁμαρτιῶν τῶν δούλων τοῦ Θεοῦ, πάντων τῶν εὐσεβῶν καὶ ὀρθοδόξων χριστιανῶν, τῶν κατοικούντων καὶ παρεπιδημούντων ἐν τῇ (κώμῃ, πόλει) ταύτῃ, τῶν ἐνοριτῶν, ἐπιτρόπων, συνδρομητῶν καὶ

ἀφιερωτῶν τοῦ ἁγίου ναοῦ τούτου.

Κύριε, ἐλέησον (ἐκ τρίτου).

Ἔτι δεόμεθα ὑπὲρ τῶν μακαρίων καὶ ἀοιδίμων κτιτόρων τῆς ἁγίας Ἐκκλησίας ταύτης, καὶ ὑπὲρ πάντων τῶν προαναπαυσαμένων πατέρων καὶ ἀδελφῶν ἡμῶν, τῶν ἐνθάδε εὐσεβῶς, κειμένων, καὶ ἁπανταχοῦ ὀρθοδόξων.

Κύριε, ἐλέησον (ἐκ τρίτου).

Ἔτι δεόμεθα ὑπὲρ τῶν καρποφορούντων καὶ καλλιεργούντων ἐν τῷ ἁγίῳ καὶ πανσέπτῳ ναῷ τούτῳ, κοπιώντων, ψαλλόντων καὶ ὑπὲρ τοῦ περιεστῶτος λαοῦ, τοῦ ἀπεκδεχομένου τὸ παρὰ Σοῦ μέγα καὶ πλούσιον ἔλεος.

Κύριε, ἐλέησον (ἅπαξ).

Ὅτι ἐλεήμων καὶ φιλάνθρωπος Θεὸς ὑπάρχεις, καὶ σοὶ τὴν δόξαν ἀναπέμπομεν, τῷ Πατρὶ καὶ τῷ Υἱῷ καὶ τῷ Ἁγίῳ Πνεύματι, νῦν καὶ ἀεὶ καὶ εἰς τοὺς αἰῶνας τῶν αἰώνων.

Ὁ Προεστὼς ἢ ὁ Ἀναγνώστης:

Ἀμήν. Καταξίωσον, Κύριε, ἐν τῇ ἑσπέρᾳ ταύτῃ, ἀναμαρτήτους φυλαχθῆναι ἡμᾶς. Εὐλογητὸς εἶ, Κύριε, ὁ Θεὸς τῶν Πατέρων ἡμῶν, καὶ αἰνετὸν καὶ δεδοξασμένον τὸ ὄνομά σου εἰς

τοὺς αἰῶνας. Ἀμήν. Γένοιτο, Κύριε, τὸ ἔλεός σου ἐφ' ἡμᾶς, καθάπερ ἠλπίσαμεν ἐπὶ σέ. Εὐλογητὸς εἶ, Κύριε, δίδαξόν με τὰ δικαιώματά σου. Εὐλογητὸς εἶ, Δέσποτα, συνέτισόν με τὰ δικαιώματά σου. Εὐλογητὸς εἶ, Ἅγιε, φώτισόν με τοῖς δικαιώμασί σου. Κύριε, τὸ ἔλεός σου εἰς τὸν αἰῶνα, τὰ ἔργα τῶν χειρῶν σου μὴ παρίδῃς. Σοὶ πρέπει αἶνος, σοὶ πρέπει ὕμνος, σοὶ δόξα πρέπει, τῷ Πατρὶ καὶ τῷ Υἱῷ καὶ τῷ Ἁγίῳ Πνεύματι, νῦν καὶ ἀεὶ καὶ εἰς τοὺς αἰῶνας τῶν αἰώνων. Ἀμήν.

Ὁ Διάκονος:

Πληρώσωμεν τὴν ἑσπερινὴν δέησιν ἡμῶν τῷ Κυρίῳ.

Κύριε, ἐλέησον.

Ἀντιλαβοῦ, σῶσον, ἐλέησον καὶ διαφύλαξον ἡμᾶς, ὁ Θεός, τῇ Σῇ χάριτι.

Κύριε, ἐλέησον.

Τὴν ἑσπέραν πᾶσαν, τελείαν, ἁγίαν, εἰρηνικὴν καὶ ἀναμάρτητον, παρὰ τοῦ Κυρίου, αἰτησώμεθα.

Παράσχου Κύριε.

Ἄγγελον εἰρήνης, πιστὸν ὁδηγόν, φύλακα τῶν ψυχῶν καὶ τῶν σωμάτων ἡμῶν, παρὰ τοῦ

Κυρίου αἰτησώμεθα.

Παράσχου Κύριε.

Συγγνώμην καὶ ἄφεσιν τῶν ἁμαρτιῶν καὶ τῶν πλημμελημάτων ἡμῶν, παρὰ τοῦ Κυρίου αἰτησώμεθα.

Παράσχου Κύριε.

Τὰ καλὰ καὶ συμφέροντα ταῖς ψυχαῖς ἡμῶν καὶ εἰρήνην τῷ κόσμῳ, παρὰ τοῦ Κυρίου αἰτησώμεθα.

Παράσχου Κύριε.

Τὸν ὑπόλοιπον χρόνον τῆς ζωῆς ἡμῶν ἐν εἰρήνῃ καὶ μετανοίᾳ ἐκτελέσαι, παρὰ τοῦ Κυρίου αἰτησώμεθα.

Παράσχου Κύριε.

Χριστιανὰ τὰ τέλη τῆς ζωῆς ἡμῶν, ἀνώδυνα, ἀνεπαίσχυντα, εἰρηνικά, καὶ καλὴν ἀπολογίαν τὴν ἐπὶ τοῦ φοβεροῦ βήματος τοῦ Χριστοῦ αἰτησώμεθα.

Παράσχου Κύριε.

Τῆς Παναγίας, ἀχράντου, ὑπερευλογημένης, ἐνδόξου Δεσποίνης ἡμῶν Θεοτόκου καὶ ἀειπαρθένου Μαρίας, μετὰ πάντων τῶν Ἁγίων μνημονεύσαντες, ἑαυτοὺς καὶ ἀλλήλους καὶ πᾶσαν τὴν ζωὴν ἡμῶν Χριστῷ τῷ Θεῷ

παραθώμεθα.

Σοὶ, Κύριε.

Ὅτι ἀγαθὸς καὶ φιλάνθρωπος Θεὸς ὑπάρχεις, καὶ σοὶ τὴν δόξαν ἀναπέμπομεν, τῷ Πατρὶ καὶ τῷ Υἱῷ καὶ τῷ Ἁγίῳ Πνεύματι, νῦν καὶ ἀεὶ καὶ εἰς τοὺς αἰῶνας τῶν αἰώνων.

Ὁ Χορός: Ἀμήν.

Εἰρήνη πᾶσι.

Καὶ τῷ πνεύματί σου.

Τὰς κεφαλὰς ἡμῶν τῷ Κυρίῳ κλίνωμεν.

Σοὶ, Κύριε.

Κύριε, ὁ Θεὸς ἡμῶν, ὁ κλίνας οὐρανοὺς καὶ καταβὰς ἐπὶ σωτηρίᾳ τοῦ γένους τῶν ἀνθρώπων, ἔπιδε ἐπὶ τοὺς δούλους σου καὶ ἐπὶ τὴν κληρονομίαν σου. Σοὶ γὰρ τῷ φοβερῷ καὶ φιλανθρώπῳ κριτῇ, οἱ σοὶ δοῦλοι ὑπέκλιναν τὰς κεφαλάς, τοὺς δὲ αὐτῶν ὑπέταξαν αὐχένας; οὐ τὴν ἐξ ἀνθρώπων ἀναμένοντες βοήθειαν, ἀλλὰ τὸ σὸν περιμένοντες ἔλεος, καὶ τὴν σὴν ἀπεκδεχόμενοι σωτηρίαν, οὓς διαφύλαξον ἐν παντὶ καιρῷ, καὶ κατὰ τὴν παροῦσαν ἑσπέραν καὶ τὴν προσιοῦσαν νύκτα, ἀπὸ παντὸς ἐχθροῦ, ἀπὸ πάσης ἀντικειμένης ἐνεργίας διαβολικῆς, καὶ διαλογισμῶν ματαίων καὶ ἐνθυμήσεων

πονηρῶν.

Εἴη τὸ κράτος τῆς βασιλείας σου εὐλογημένον καὶ δεδοξασμένον, τοῦ Πατρὸς καὶ τοῦ Υἱοῦ καὶ τοῦ Ἁγίου Πνεύματος, νῦν καὶ ἀεὶ καὶ εἰς τοὺς αἰῶνας τῶν αἰώνων.

Ὁ Χορός: Ἀμήν.

Εἰς τὴν Λιτήν, Σπχηρὸν Ἰδιόμελον.

Ἦχος ⸗ Πα

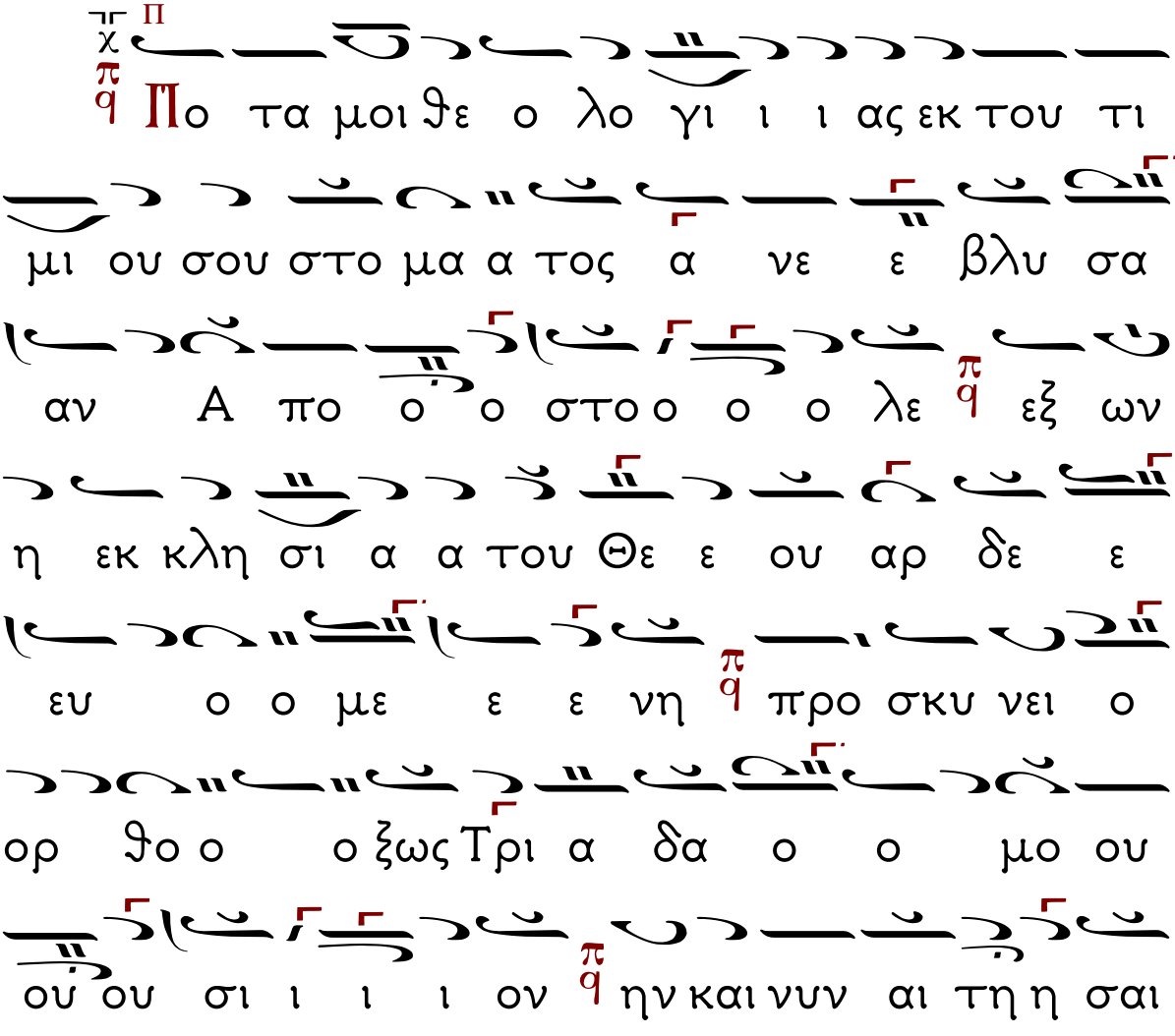

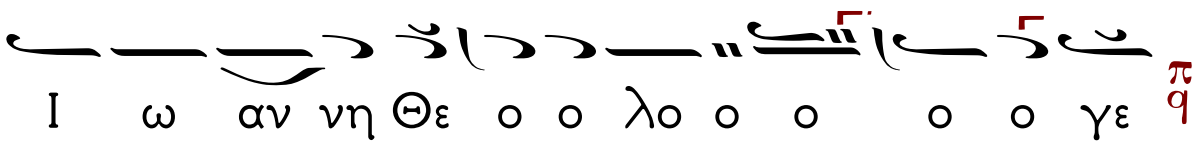
Ι ω αν νη Θε ο ο λο ο ο ο ο γε
στη ρι χθη ναι και σω θη ναι τα ας ψυ
χα α α α ας η η η η μω ω ω ων

Πλαγίου Τετάρτου.

Ἦχος λ̇ π̇ ν̇ Νη

Κυ ρι ε ε λε η σον

Κυ ρι ε ε λε η σον

Κυ ρι ε ε λε η σον

Κυ ρι ε ε λε η σον

Κυ ρι ε ε λε η σον

Πα ρα σχου Κυ ρι ε

Πα ρα σχου Κυ ρι ε

Πα ρα σχου ου Κυ ρι ε

Πα ρα σχου Κυ ρι ε

Πα ρα σχου Κυ υ υ ρι ε

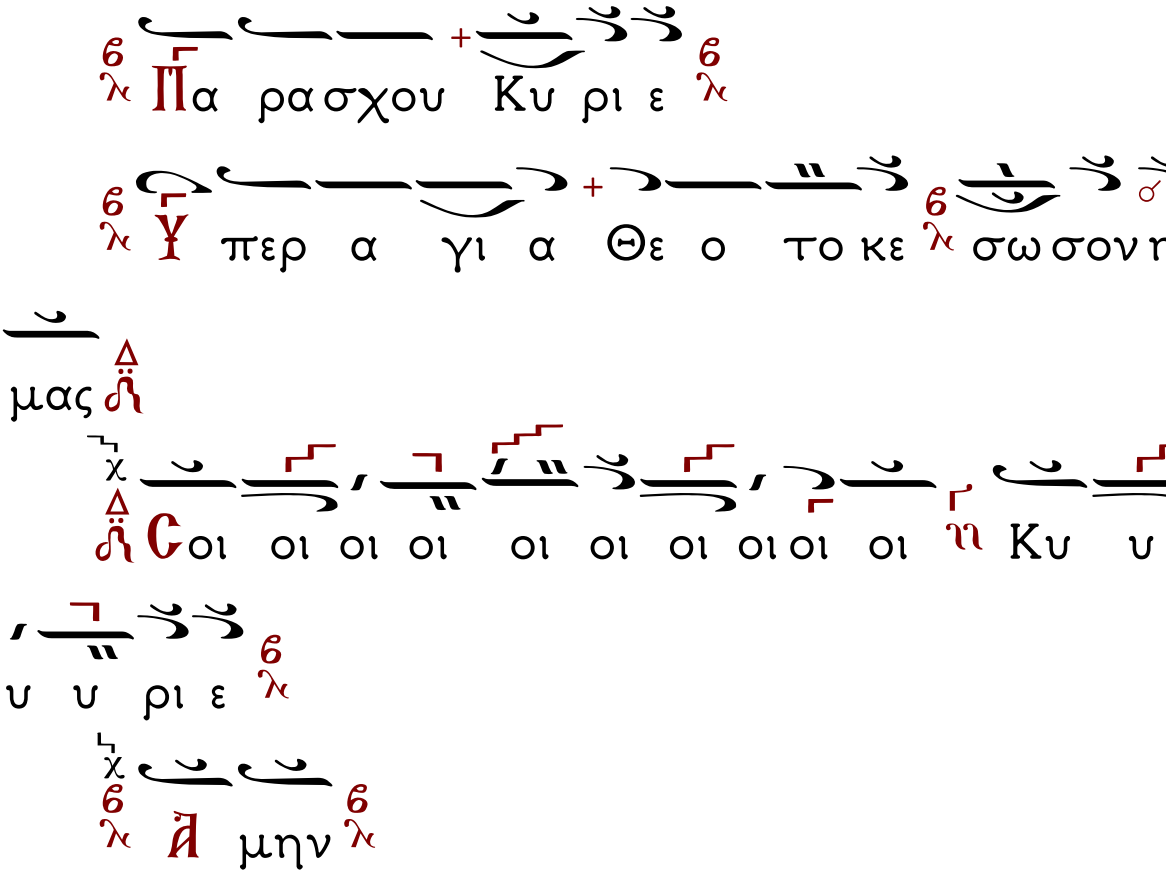

Ἦχος πλ. ἡ Ἐναρμόνιος

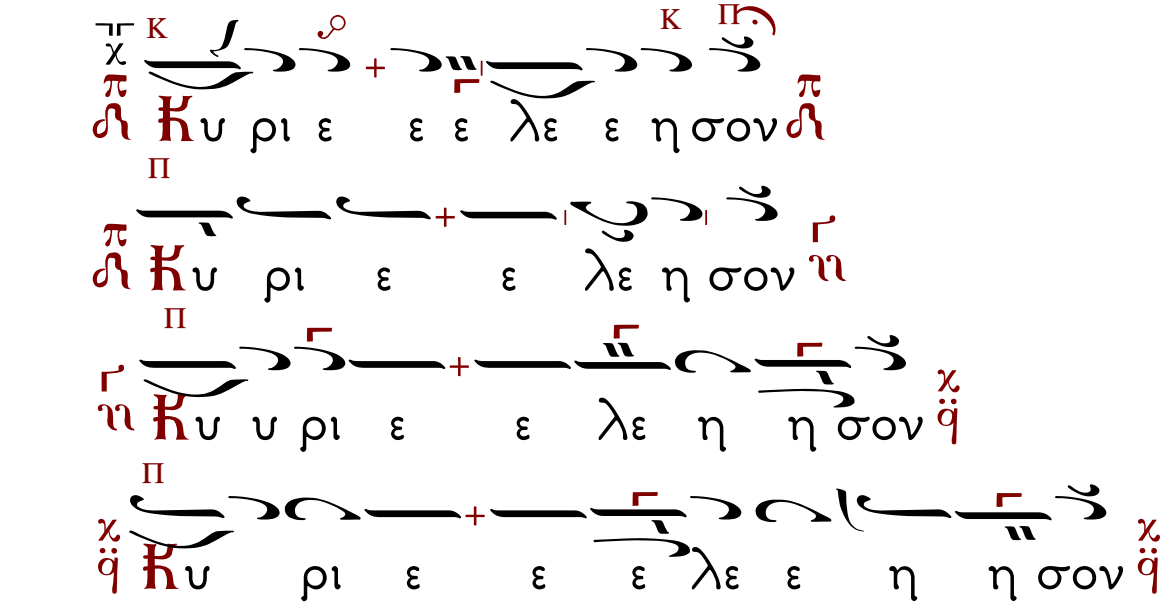

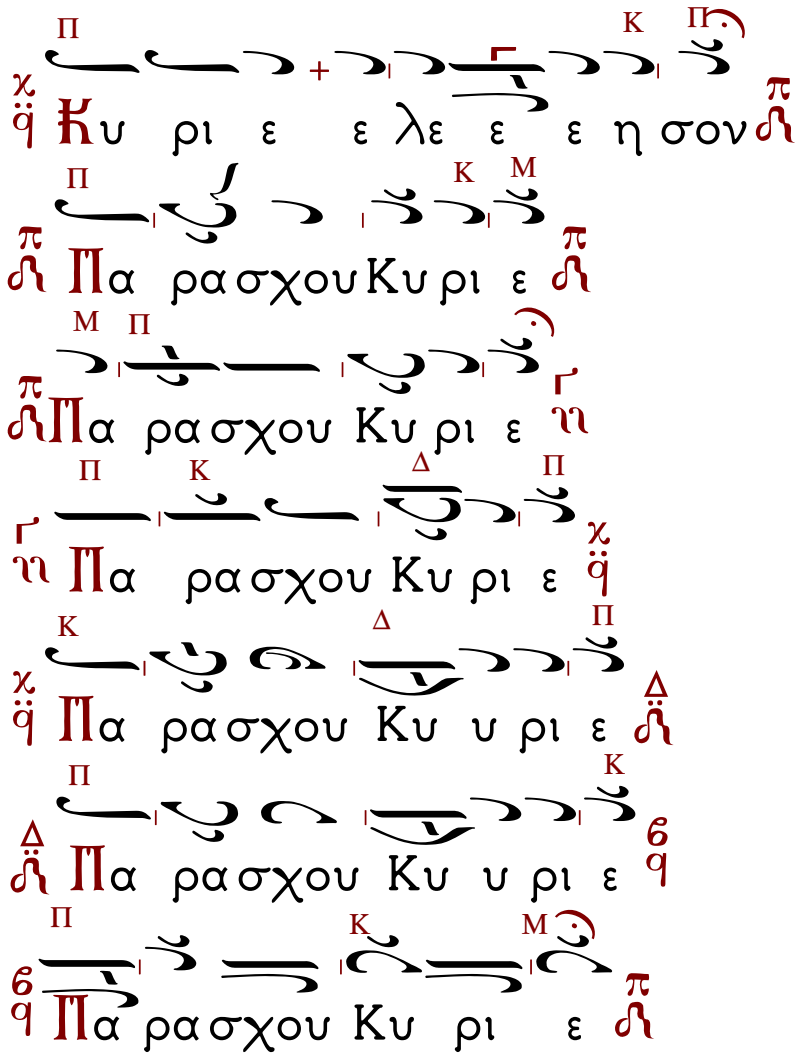
Κυ ρι ε ε λε ε ε η σον
Πα ρα σχου Κυ ρι ε
Πα ρα σχου Κυ ρι ε
Πα ρα σχου Κυ ρι ε
Πα ρα σχου Κυ υ ρι ε
Πα ρα σχου Κυ υ ρι ε
Πα ρα σχου Κυ ρι ε

26-09-2020 ΕΣΠΕΡΙΝΟΣ ΤΟΥ ΑΓΙΟΥ ΑΠΟΣΤΟΛΟΥ.

Εἰς τὴν Ἀρτοκλασίαν.

Ἐπιλογές παρά διαφόρων Διδασκάλων

Κυ ρι ε ε λε η σον Κυ ρι ε
ε λε η σον Κυ ρι ε ε λε η σον
Κυ ρι ε ε λε η σον Κυ ρι
ε ε λε η σον Κυ ρι ε ε λε η σον
Κυ ρι ε ε λε η σον Κυ ρι
ε ε λε η σον Κυ ρι ε ε λε η
σον

ΚΥΡΙΕ ΕΛΕΗΣΟΝ ΑΓΙΟΡΕΙΤΙΚΟ ΗΧΟΣ ΠΛ. Α

Κυ ρι ε ε λε η σον Κυ ρι ε
ε ε λε η σο ο ο ο ο ο ο ον Κυ υ ρι
ε ε λε ε η σον

Θεοτόκε Παρθένε.

Ἦχος λ̇ π̇ ϟ Κε̇

Θε ο το ο κε ε ε ε Πα αρ θε ε ε

νε χαι αι αι αι ρε ε ε Κε χα ρι τω με

ε νη η η η Μα α ρι ι ι α ο Κυ υ υ υ

ρι ι ος με ε τα α σου ου ευ λο ο ο ο

γη η με ε ε ε νη Συ υ ε ε εν γυ

υ ναι αι αι ξι και ευ λο ο ο ο γη η

με ε ε ε νος ο καρ πο ο ο ος τη ης κοι

λι ι α ας σου ου ο ο ο ο ο τι Σω

τη η ρα α α ε ε τε ε ε κες τω

ων ψυ υ χω ω ων η η η η μω ω ω

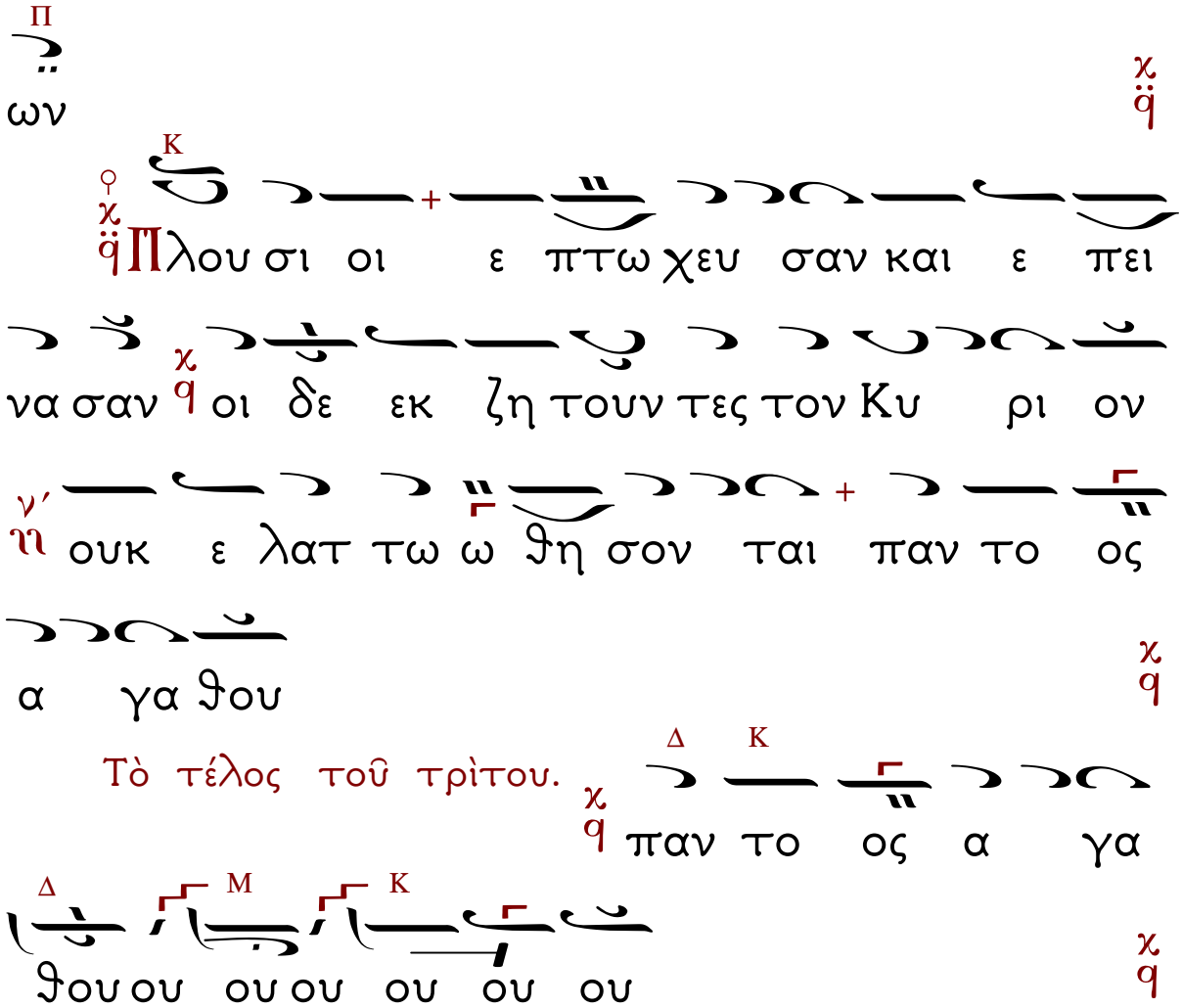
ων
Πλου σι οι ε πτω χευ σαν και ε πει
να σαν οι δε εκ ζη τουν τες τον Κυ ρι ον
ουκ ε λατ τω ω θη σον ται παν το ος
α γα θου
Τὸ τέλος τοῦ τρίτου.
παν το ος α γα
θου ου ου ου ου ου ου

Εἰς τὸν Στίχον·
Στιχηρὰ Προσόμοια.
Ἦχος δ'.
Ὁ ἐξ ὑψίστου κληθεὶς.

Τὸν τοῦ Ὑψίστου Υἱὸν θεολογήσας, Πατρὶ συναΐδιον καὶ ὁμοούσιον, φῶς ἐκ φωτὸς ἀπαράλλακτον, καὶ χαρακτῆρα, τῆς ὑποστάσεως τοῦ γεννήτορος, ἀχρόνως ἐκλάμψαντα, καὶ ἀπαθῶς ἐξ αὐτοῦ, Δημιουργόν τε καὶ Κύριον, πάντων αἰώνων, Ἠγαπημένε σὺ ἀνεκήρυξας, τοῦτον τῷ κόσμῳ, τὸν ἐξάγοντα, φῶς ἐκ σκότους Χριστὸν τὸν Θεὸν ἡμῶν, ὃν ἱκέτευε σῶσαι, καὶ φωτίσαι τάς ψυχὰς ἡμῶν.

Στίχ. Εἰς πᾶσαν τὴν γῆν ἐξῆλθεν ὁ φθόγγος αὐτοῦ καὶ εἰς τὰ πέρατα τῆς οἰκουμένης τὰ ῥήματα αὐτοῦ.

Τοῦ Παρακλήτου τὸ φῶς εἰσδεδεγμένος, ᾧ καὶ φωτιζόμενος ἐθεολόγησας, ἐκ τοῦ Πατρὸς προερχόμενον, διὰ Υἱοῦ δέ, τῇ ἀνθρωπότητι φανερούμενον, ὁμότιμον σύνθρονον καὶ ὁμοούσιον, ὃν τῷ Πατρὶ τῷ ἀνάρχῳ τε, καὶ θείῳ Λόγῳ, Ἠγαπημένε πᾶσιν ἐκήρυξας· ὅθεν ἐν ὕμνοις, σὲ γεραίρομεν, ὡς τῆς πίστεως θεῖον θεμέλιον, ἣν ἀσάλευτον τήρει, ταῖς πρὸς Κύριον

πρεσβείαις σου.

Στίχ. Οἱ οὐρανοὶ διηγοῦνται δόξαν Θεοῦ ποίησιν δὲ χειρῶν αὐτοῦ ἀναγγέλλει τὸ στερέωμα.

Τῆς ὑψηλῆς ἐπιβὰς θεολογίας, ἐμυήθης ἄρρητα Θεοῦ μυστήρια, μίαν οὐσίαν Θεότητος, καὶ μίαν δόξαν, καὶ βασιλείαν καὶ κυριότητα, τρισὶν ὑποστάσεσι, διαιρουμένην αὐτήν, οὐσιωδῶς ἀδιαίρετον, καὶ ἑνουμένην, ἐν ἀσυγχύτῳ θείᾳ ἑνότητι· οὕτω δοξάζων ἀνεκήρυξας, Θεολόγε Τριάδα ἀχώριστον, ἣν ἱκέτευε σῶσαι, καὶ φωτίσαι τὰς ψυχὰς ἡμῶν.

Ἦχος λ΄ Πα.

Μ Π

Με ε ε ε Δο ο ο ξα Πα τρι ι ι ι ι

και Υι ω Δ και Α γι ι ω Πνε ευ μα α α

τι ι ι ι

Π

Δ Δ πο στο ο λε Χρι ι στου ευ αγ γε

λι στα α α Θε ε ο λο ο ο γε των

α πορ ρη η των μυ υ στης γε ε νο ο

με ε ε ε νος Δ της σο φι ας τα α πορ ρη τα

Δ η μιν ε βρο ον τη η η σας δο ογ μα α α

α τα το Εν αρ χη Η ην τρα α νω ω σας

τοι οις πι ι στοις Δ και το Ουκ η ην α πο βα

α λων ∅ των αι ρε τι ζο ο ον των α πε ε κρου

ου ου σω τους λο ο ο ο γους π ε πι στη

η ϑι ο ος φα α νεις ∅ και φι λος η η γα

α α πη η με ε ε νος ∅ ως Η σα ι ι

ας ο με γα λο φω νο ο ο τα α το ο

ο ο ο ο ο ο ο ος χ και Μω ση ης

ο ο ο ϑε ε ο ο ο πτης ∅ παρ ρη σι αν

ε χω ων προς Θε ε ον ∅ εκ τε νως ι κε ε

ε ε τε ε ε ευ ε ϑ υ περ τω ων ψυ χω

ω ων η η η η μων π

Και νυ υ υ υν και αι αι α ει και

εις τους αι αι ω ω ω ω ω ω νας των αι

ω ω ω νων α α α μην

Ο ποι η της και λυ τρω της μου Πα να

γνε Χρι στο ος ο ο ο Κυ υ ρι ι ι ος

εκ της σης νη δυ ος προ ε ελ θων ε με εν

δυ σα α με ε νος της πρω ην κα τα α ρας

τον Α δα α αμ η η λευ θε ε ρω ω ω

σε δι ο ο σοι Πα α α να γνε ως του

θε ου Μη η τρι ι ι τε και Παρ θε νω ω α λη

η θως βο ω μεν α α σι ι ι γη η η

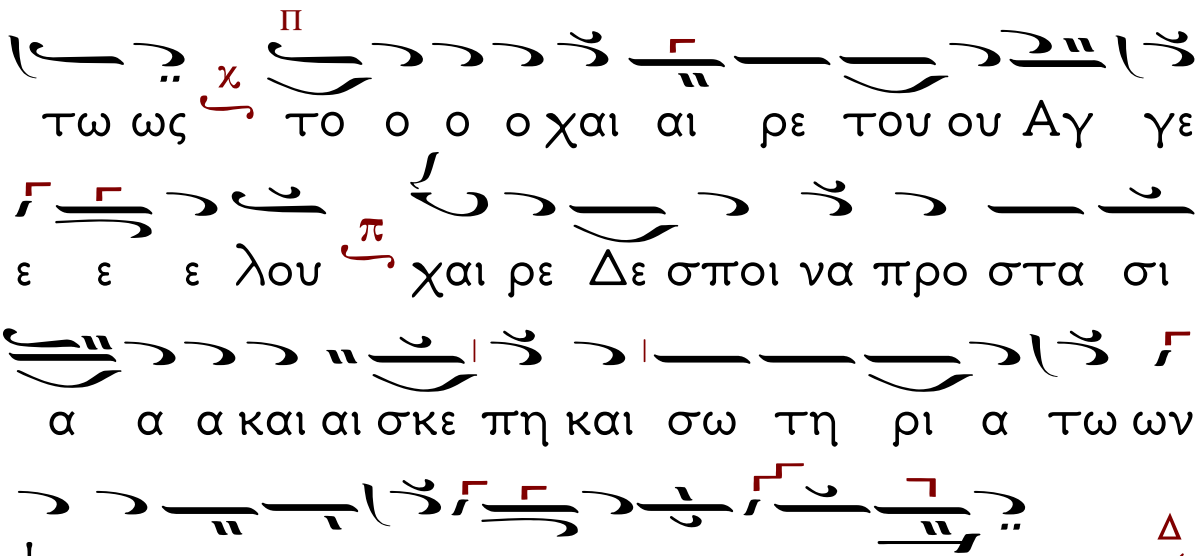
Π
χ
τω ως το ο ο ο χαι αι ρε του ου Αγ γε
ε ε ε λου χαι ρε Δε σποι να προ στα σι
π
α α α και αι σκε πη και σω τη ρι α τω ων
ψυ χω ω ων η η η η μω ω ω ω ων
Δ

ΙΕΡΕΥΣ: Νῦν ἀπολύεις τὸν δοῦλόν σου, Δέσποτα, κατὰ τὸ ῥῆμά σου, ἐν εἰρήνῃ, ὅτι εἶδον οἱ ὀφθαλμοί μου τὸ σωτήριόν σου, ὃ ἡτοίμασας κατὰ πρόσωπον πάντων τῶν λαῶν, φῶς εἰς ἀποκάλυψιν ἐθνῶν, καὶ δόξαν λαοῦ σου Ἰσραήλ.

Ὁ Ἀναγνώστης: Ἅγιος ὁ Θεός, Ἅγιος Ἰσχυρός, Ἅγιος Ἀθάνατος, ἐλέησον ἡμᾶς. (ἐκ γ΄).

Δόξα Πατρὶ... Καὶ νῦν...

Παναγία Τριάς, ἐλέησον ἡμᾶς.

Κύριε, ἱλάσθητι ταῖς ἁμαρτίαις ἡμῶν,

Δέσποτα, συγχώρησον τὰς ἀνομίας ἡμῖν.

Ἅγιε, ἐπίσκεψαι καὶ ἴασαι τὰς ἀσθενείας ἡμῶν, ἕνεκεν τοῦ ὀνόματός σου.

Κύριε, ἐλέησον, Κύριε, ἐλέησον, Κύριε, ἐλέησον.

Δόξα Πατρὶ... Καὶ νῦν...

Πάτερ ἡμῶν ὁ ἐν τοῖς οὐρανοῖς, ἁγιασθήτω τὸ ὄνομά σου, ἐλθέτω ἡ βασιλεία σου, γενηθήτω τὸ θέλημά σου, ὡς ἐν οὐρανῷ, καὶ ἐπὶ τῆς γῆς. Τὸν ἄρτον ἡμῶν τὸν ἐπιούσιον δὸς ἡμῖν σήμερον, καὶ ἄφες ἡμῖν τὰ ὀφειλήματα ἡμῶν, ὡς καὶ ἡμεῖς ἀφίεμεν τοῖς ὀφειλέταις ἡμῶν, καὶ μὴ εἰσενέγκῃς ἡμᾶς εἰς πειρασμόν, ἀλλὰ ῥῦσαι ἡμᾶς ἀπὸ τοῦ πονηροῦ.

Ὁ ἱερεὺς:

Ὅτι σοῦ ἐστὶν ἡ βασιλεία καὶ ἡ δύναμις καὶ ἡ δόξα τοῦ Πατρὸς καὶ τοῦ Υἱοῦ καὶ τοῦ Ἁγίου Πνεύματος, νῦν καὶ ἀεὶ καὶ εἰς τοὺς αἰῶνας τῶν αἰώνων.

ΧΟΡΟΣ: Ἀμήν.

26-09-2020 ΕΣΠΕΡΙΝΟΣ ΤΟΥ ΑΓΙΟΥ ΑΠΟΣΤΟΛΟΥ.

ΑΠΟΛΥΤΙΚΙΟΝ ΤΟΥ ΕΥΑΓΓΕΛΙΣΤΟΥ.

Ἦχος Δι

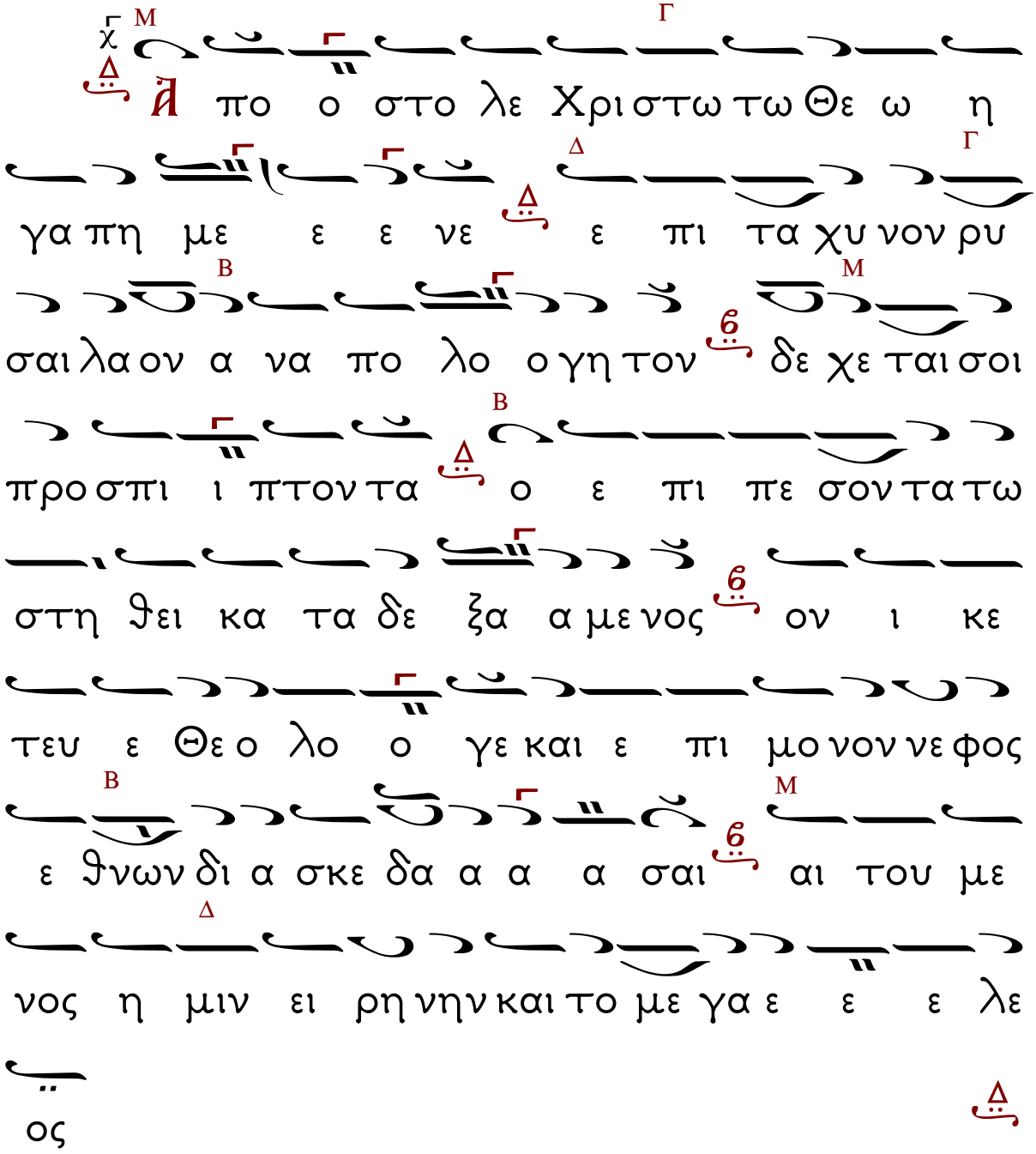

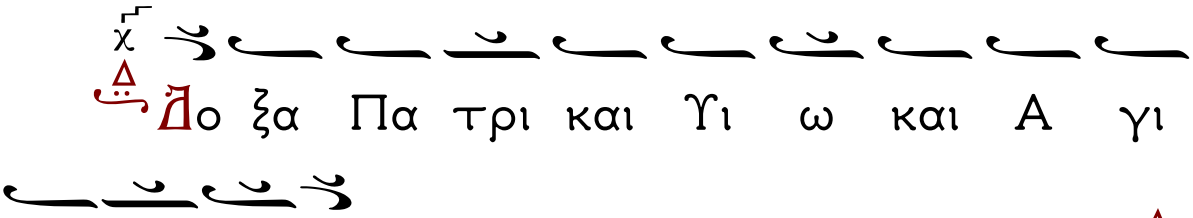
Δο ξα Πα τρι και Υι ω και Α γι
ω Πνευ μα τι

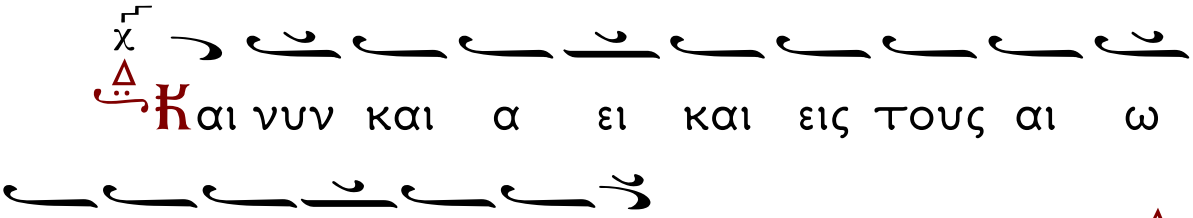
Και νυν και α ει και εις τους αι ω
νας των αι ω νων α μην

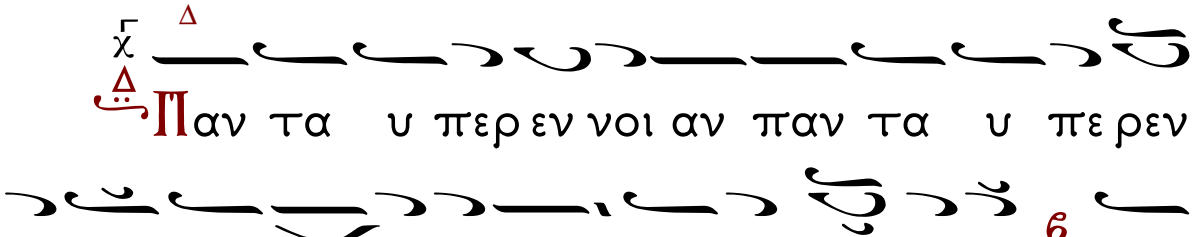
Παν τα υ περ εν νοι αν παν τα υ πε ρεν
δο ξα τα σα Θε ο το κε μυ στη ρι α τη
α γνει α ε σφρα γι σμε νη και παρ θε νι
α φυ λατ το με ε νη Μη τηρ ε γνω σθης
α ψευ δης Θε ον τε κου σα α λη θι νον αυ
τον ι κε τευ ε σω θη ναι τα ψυ χας η μω ω
ων

ΙΕΡΕΥΣ: **Σ**οφία!

ΧΟΡΟΣ: **Ε**ὐλόγησον.

ΙΕΡΕΥΣ: **Ὁ** ὢν εὐλογητὸς Χριστὸς ὁ Θεὸς ἡμῶν, πάντοτε νῦν καὶ ἀεὶ καὶ εἰς τοὺς αἰῶνας τῶν αἰώνων.

Ὁ Προεστὼς ἢ ὁ Ἀναγνώστης: **Ἀ**μήν.

Στερεώσαι, Κύριος ὁ Θεός, τὴν ἁγίαν ἀμώμητον πίστιν τῶν εὐσεβῶν καὶ ὀρθοδόξων Χριστιανῶν, σὺν τῇ ἁγίᾳ αὐτοῦ Ἐκκλησίᾳ καὶ τῇ πόλει (ἢ τῇ μονῇ, ἢ χώρᾳ, ἢ τῇ νήσῳ) ταύτῃ εἰς αἰῶνας αἰώνων. Ἀμήν.

ΙΕΡΕΥΣ: **Ὑ**περαγία Θεοτόκε σῶσον ἡμᾶς.

Ὁ Ἀναγνώστης: **Τ**ὴν Τιμιωτέραν τῶν Χερουβείμ, καὶ ἐνδοξοτέραν ἀσυγκρίτως τῶν Σεραφείμ, τὴν ἀδιαφθόρως Θεὸν Λόγον τεκοῦσαν, τὴν ὄντως Θεοτόκον, σὲ μεγαλύνομεν.

ΙΕΡΕΥΣ: **Δ**όξα σοι, Χριστὲ ὁ Θεός, ἡ ἐλπὶς ἡμῶν, δόξα σοι.

Ὁ Ἀναγνώστης: **Δ**όξα... **Κ**αὶ νῦν..., **Κ**ύριε ἐλέησον (γ΄). **Π**άτερ ἅγιε, εὐλόγησον.

ΙΕΡΕΥΣ: **Χ**ριστὸς ὁ ἀληθινὸς Θεὸς ἡμῶν, ταῖς πρεσβείαις τῆς παναχράντου καὶ παναμώμου ἁγίας αὐτοῦ μητρός, δυνάμει τοῦ

τιμίου καὶ ζωοποιοῦ Σταυροῦ, προστασίαις τῶν τιμίων ἐπουρανίων Δυνάμεων ἀσωμάτων, ἱκεσίαις τοῦ τιμίου, ἐνδόξου, προφήτου Προδρόμου καὶ Βαπτιστοῦ Ἰωάννου, τῶν ἁγίων, ἐνδόξων καὶ πανευφήμων Ἀποστόλων, τῶν ἁγίων ἐνδόξων καὶ καλλινίκων Μαρτύρων, τῶν ὁσίων καὶ θεοφόρων Πατέρων ἡμῶν, τῶν ἁγίων καὶ δικαίων θεοπατόρων Ἰωακεὶμ καὶ Ἄννης, καὶ πάντων τῶν Ἁγίων, ἐλεήσαι καὶ σώσαι ἡμᾶς, ὡς ἀγαθὸς καὶ φιλάνθρωπος καὶ ἐλεήμων Θεός.

ΙΕΡΕΥΣ: Δι' εὐχῶν τῶν ἁγίων Πατέρων ἡμῶν, Κύριε Ἰησοῦ Χριστέ, ὁ Θεὸς ἡμῶν, ἐλέησον καὶ σῶσον ἡμᾶς.

Ὁ Χορός: Ἀμήν.

Τὸν Εὐλογούντα.

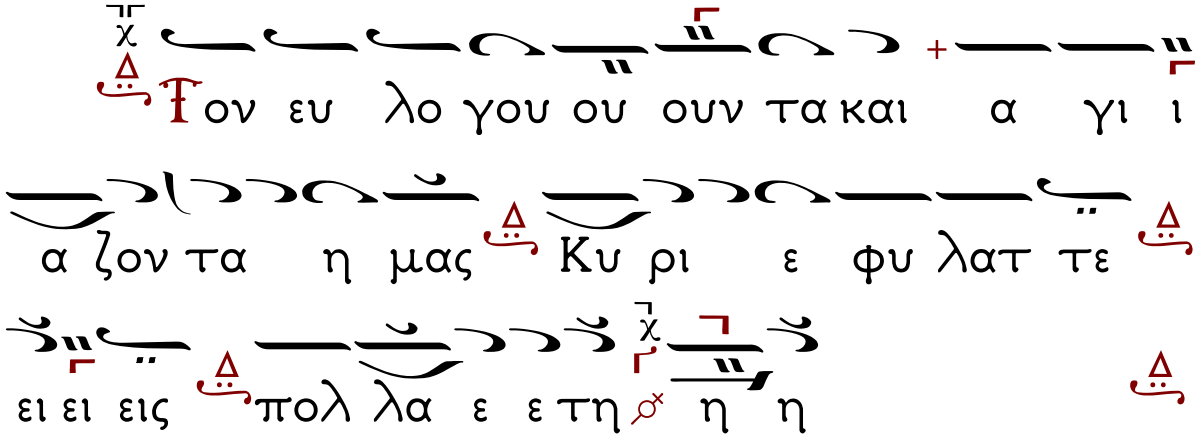

Τὸν Δεσπότην καὶ Ἀρχιερέα.

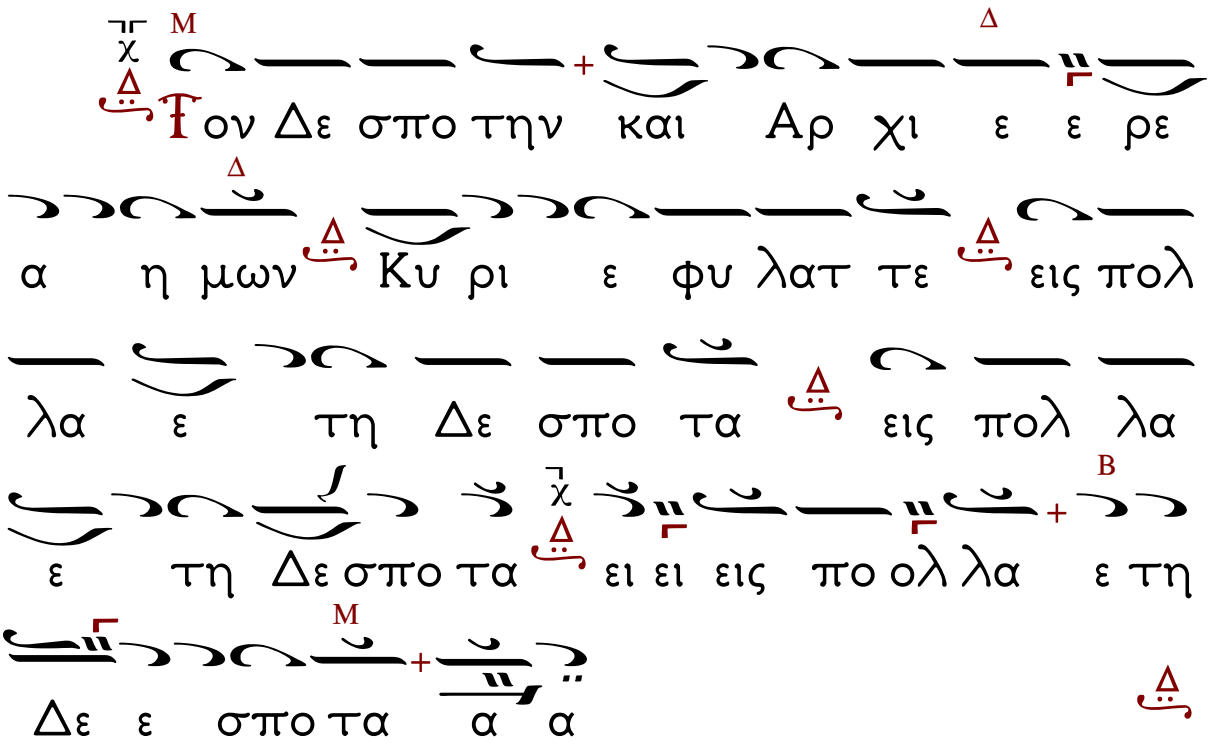

Ἡ Μεταφορὰ Κειμένων – Καλλιτεχνικὴ ἐπιμέλεια
ἔγινε μὲ τὸ πρόγραμμα «Μελωδός»
τοῦ κ. Σάββα Παπαδόπουλου
www.melodos.com
ἀπὸ τὸν Βασίλειο Κιαμηλίδη
Ἱεροψάλτη στὸν Ι.Ν. Ἁγίου Γεωργίου Κουλούρας Βέροιας.