23-09-2020 ΕΣΠΕΡΑΣ.

† Ἡ Σύλληψις τοῦ τιμίου ἐνδόξου Προφήτου, Προδρόμου, καὶ Βαπτιστοῦ Ἰωάννου.

ΙΕΡΕΥΣ: Εὐλογητὸς ὁ Θεὸς ἡμῶν, πάντοτε, νῦν, καὶ ἀεὶ, καὶ εἰς τοὺς αἰῶνας τῶν αἰώνων.

ΑΝΑΓΝΩΣΤΗΣ: Ἀμήν.

Δεῦτε, προσκυνήσωμεν καὶ προσπέσωμεν τῷ βασιλεῖ ἡμῶν Θεῷ.

Δεῦτε, προσκυνήσωμεν καὶ προσπέσωμεν Χριστῷ, τῷ βασιλεῖ ἡμῶν Θεῷ.

Δεῦτε, προσκυνήσωμεν καὶ προσπέσωμεν αὐτῷ Χριστῷ, τῷ βασιλεῖ καὶ Θεῷ ἡμῶν.

Ψαλμὸς ργ΄ (103).

Εὐλόγει ἡ ψυχή μου, τὸν Κύριον, Κύριε ὁ Θεός μου ἐμεγαλύνθης σφόδρα.

Ἐξομολόγησιν καὶ μεγαλοπρέπειαν ἐνεδύσω, ἀναβαλλόμενος φῶς ὡς ἱμάτιον.

Ἐκτείνων τὸν οὐρανὸν ὡσεὶ δέῤῥιν, ὁ στεγάζων ἐν ὕδασιν τὰ ὑπερῷα αὐτοῦ.

Ὁ τιθεὶς νέφη τὴν ἐπίβασιν αὐτοῦ, ὁ περιπατῶν ἐπὶ πτερύγων ἀνέμων.

Ὁ ποιῶν τοὺς Ἀγγέλους αὐτοῦ πνεύματα, καὶ τοὺς λειτουργοὺς αὐτοῦ πυρὸς φλόγα.

Ὁ θεμελιῶν τὴν γῆν ἐπὶ τὴν ἀσφάλειαν αὐτῆς, οὐ κλιθήσεται εἰς τὸν αἰῶνα τοῦ αἰῶνος.

Ἄλβυσσος ὡς ἱμάτιον τὸ περιβόλαιον αὐτοῦ, ἐπὶ τῶν ὀρέων στήσονται ὕδατα.

Ἀπὸ ἐπιτιμήσεώς σου φεύξονται, ἀπὸ φωνῆς βροντῆς σου δειλιάσουσιν.

Ἀναβαίνουσιν ὄρη, καὶ καταβαίνουσι πεδία εἰς τόπον, ὃν ἐθεμελίωσας αὐτά.

Ὅριον ἔθου, ὃ οὐ παρελεύσονται, οὐδὲ ἐπιστρέψουσι καλύψαι τὴν γῆν.

Ὁ ἐξαποστέλλων πηγὰς ἐν φάραγξιν, ἀναμέσον τῶν ὀρέων διελεύσονται ὕδατα.

Ποτιοῦσι πάντα τὰ θηρία τοῦ ἀγροῦ, προσδέξονται ὄναγροι εἰς δίψαν αὐτῶν.

Ἐπ' αὐτὰ τὰ πετεινὰ τοῦ οὐρανοῦ κατασκηνώσει ἐκ μέσου τῶν πετρῶν δώσουσι φωνήν.

Ποτίζων ὄρη ἐκ τῶν ὑπερώων αὐτοῦ ἀπὸ καρποῦ τῶν ἔργων σου χορτασθήσεται ἡ γῆ.

Ὁ ἐξανατέλλων χόρτον τοῖς κτήνεσι, καὶ χλόην τῇ δουλείᾳ τῶν ἀνθρώπων.

Τοῦ ἐξαγαγεῖν ἄρτον ἐκ τῆς γῆς καὶ οἶνος εὐφραίνει καρδίαν ἀνθρώπου.

Τοῦ ἱλαρῦναι πρόσωπον ἐν ἐλαίῳ καὶ ἄρτος καρδίαν ἀνθρώπου στηρίζει.

Χορτασθήσονται τὰ ξύλα τοῦ πεδίου, αἱ κέδροι τοῦ Λιβάνου, ἃς ἐφύτευσας.

Ἐκεῖ στρουθία ἐννοσσεύσουσι, τοῦ ἐρωδιοῦ ἡ κατοικία ἡγεῖται αὐτῶν.

Ὄρη τὰ ὑψηλὰ ταῖς ἐλάφοις, πέτρα καταφυγὴ τοῖς λαγῳοῖς.

Ἐποίησε σελήνην εἰς καιρούς ὁ ἥλιος ἔγνω τὴν δύσιν αὐτοῦ.

Ἔθου σκότος, καὶ ἐγένετο νύξ ἐν αὐτῇ διελεύσονται πάντα τὰ θηρία τοῦ δρυμοῦ.

Σκύμνοι ὠρυόμενοι τοῦ ἁρπᾶσαι, καὶ ζητῆσαι παρὰ τῷ Θεῷ βρῶσιν αὐτοῖς.

Ἀνέτειλεν ὁ ἥλιος, καὶ συνήχθησαν, καὶ εἰς τὰς μάνδρας αὐτῶν κοιτασθήσονται.

Ἐξελεύσεται ἄνθρωπος ἐπὶ τὸ ἔργον αὐτοῦ, καὶ ἐπὶ τὴν ἐργασίαν αὐτοῦ ἕως ἑσπέρας.

Ὡς ἐμεγαλύνθη τὰ ἔργα σου, Κύριε, πάντα ἐν σοφίᾳ ἐποίησας, ἐπληρώθη ἡ γῆ τῆς κτίσεώς σου.

Αὕτη ἡ θάλασσα ἡ μεγάλη καὶ εὐρύχωρος, ἐκεῖ ἑρπετὰ ὧν οὐκ ἔστιν ἀριθμός, ζῷα μικρὰ μετὰ μεγάλων.

Ἐκεῖ πλοῖα διαπορεύονται, δράκων οὗτος, ὃν ἔπλασας ἐμπαίζειν αὐτῇ.

Πάντα πρὸς σὲ προσδοκῶσι, δοῦναι τὴν τροφὴν αὐτῶν εἰς εὔκαιρον δόντος σου αὐτοῖς συλλέξουσιν.

Ἀνοίξαντός σου τὴν χεῖρα, τὰ σύμπαντα πλησθήσονται χρηστότητος ἀποστρέψαντος δέ σου τὸ πρόσωπον, ταραχθήσονται.

Ἀντανελεῖς τὸ πνεῦμα αὐτῶν, καὶ ἐκλείψουσι, καὶ εἰς τὸν χοῦν αὐτῶν ἐπιστρέψουσιν.

Ἐξαποστελεῖς τὸ πνεῦμα σου, καὶ κτισθήσονται, καὶ ἀνακαινιεῖς τὸ πρόσωπον τῆς γῆς.

Ἤτω ἡ δόξα Κυρίου εἰς τοὺς αἰῶνας εὐφρανθήσεται Κύριος ἐπὶ τοῖς ἔργοις αὐτοῦ.

Ὁ ἐπιβλέπων ἐπὶ τὴν γῆν, καὶ ποιῶν αὐτὴν τρέμειν ὁ ἁπτόμενος τῶν ὀρέων, καὶ καπνίζονται.

Ἄᾳσω τῷ Κυρίῳ ἐν τῇ ζωῇ μου, ψαλῶ τῷ Θεῷ μου ἕως ὑπάρχω.

Ἡδυνθείη αὐτῷ ἡ διαλογή μου, ἐγὼ δὲ εὐφρανθήσομαι ἐπὶ τῷ Κυρίῳ.

Ἐκλείποιεν ἁμαρτωλοὶ ἀπὸ τῆς γῆς, καὶ ἄνομοι, ὥστε μὴ ὑπάρχειν αὐτούς. Εὐλόγει, ἡ ψυχή μου, τὸν Κύριον.

Καὶ πάλιν·

Ὁ ἥλιος ἔγνω τὴν δύσιν αὐτοῦ ἔθου σκότος, καὶ ἐγένετο νύξ.

Ὡς ἐμεγαλύνθη τὰ ἔργα σου, Κύριε πάντα ἐν σοφίᾳ ἐποίησας.

Δόξα Πατρί... Καὶ νῦν...

Ἀλληλούϊα, Ἀλληλούϊα, Ἀλληλούϊα. Δόξα σοι ὁ Θεός (ἐκ γ΄).

Ἡ ἐλπὶς ἡμῶν, Κύριε, δόξα σοι.

ΔΙΑΚΟΝΟΣ: Ἐν εἰρήνῃ τοῦ Κυρίου δεηθῶμεν.

ΧΟΡΟΣ: Κύριε, ἐλέησον. [καὶ μετὰ ἀπὸ κάθε αἴτηση]

Ὑπὲρ τῆς ἄνωθεν εἰρήνης, καὶ τῆς σωτηρίας τῶν ψυχῶν ἡμῶν, τοῦ Κυρίου δεηθῶμεν.

Ὑπὲρ τῆς εἰρήνης τοῦ σύμπαντος κόσμου, εὐσταθείας τῶν ἁγίων τοῦ Θεοῦ Ἐκκλησιῶν, καὶ τῆς τῶν πάντων ἑνώσεως, τοῦ Κυρίου δεηθῶμεν.

Ὑπὲρ τοῦ ἁγίου οἴκου τούτου, καὶ τῶν μετὰ πίστεως, εὐλαβείας, καὶ φόβου Θεοῦ

εἰσιόντων ἐν αὐτῷ, τοῦ Κυρίου δεηθῶμεν.

Ὑπὲρ τῶν εὐσεβῶν καὶ ὀρθοδόξων χριστιανῶν, τοῦ Κυρίου δεηθῶμεν.

Ὑπὲρ τοῦ πατρός καὶ Ἀρχιεπισκόπου ἡμῶν (.....), τοῦ τιμίου πρεσβυτερίου, τῆς ἐν Χριστῷ διακονίας, παντὸς τοῦ Κλήρου καὶ τοῦ Λαοῦ, τοῦ Κυρίου δεηθῶμεν.

Ὑπὲρ τοῦ εὐσεβοῦς ἡμῶν Ἔθνους, πάσης Ἀρχῆς καὶ Ἐξουσίας ἐν αὐτῷ, τοῦ κατὰ ξηρὰν θάλασσαν καὶ ἀέρα φιλοχρίστου ἡμῶν στρατοῦ, τοῦ Κυρίου δεηθῶμεν.

Ὑπὲρ τῆς πόλεως (Μονῆς, Κώμης) ταύτης, πάσης πόλεως καὶ χώρας καὶ τῶν πίστει οἰκούντων ἐν αὐταῖς, τοῦ Κυρίου δεηθῶμεν.

Ὑπὲρ εὐκρασίας ἀέρων, εὐφορίας τῶν καρπῶν τῆς γῆς καὶ καιρῶν εἰρηνικῶν, τοῦ Κυρίου δεηθῶμεν.

Ὑπὲρ πλεόντων, ὁδοιπορούντων, νοσούντων, καμνόντων, αἰχμαλώτων καὶ τῆς σωτηρίας αὐτῶν, τοῦ Κυρίου δεηθῶμεν.

Ὑπὲρ τοῦ ῥυσθῆναι ἡμᾶς ἀπὸ πάσης θλίψεως, ὀργῆς, κινδύνου καὶ ἀνάγκης, τοῦ

Κυρίου δεηθῶμεν.

Ἀντιλαβοῦ, σῶσον, ἐλέησον καὶ διαφύλαξον ἡμᾶς, ὁ Θεός, τῇ σῇ χάριτι.

Τῆς Παναγίας, ἀχράντου, ὑπερευλογημένης, ἐνδόξου, Δεσποίνης ἡμῶν Θεοτόκου καὶ ἀειπαρθένου Μαρίας, μετὰ πάντων τῶν Ἁγίων μνημονεύσαντες, ἑαυτοὺς καὶ ἀλλήλους καὶ πᾶσαν τὴν ζωὴν ἡμῶν, Χριστῷ τῷ Θεῷ παραθώμεθα.

ΧΟΡΟΣ: Σοὶ, Κύριε.

ΙΕΡΕΥΣ: Ὅτι πρέπει σοι, πᾶσα δόξα, τιμὴ καὶ προσκύνησις, τῷ Πατρὶ καὶ τῷ Υἱῷ καὶ τῷ Ἁγίῳ Πνεύματι, νῦν καὶ ἀεὶ καὶ εἰς τοὺς αἰῶνας τῶν αἰώνων.

ΧΟΡΟΣ: Ἀμήν.

Εἰς δὲ τὸ, Κύριε ἐκέκραξα, ἱστῶμεν Στίχους ς'
καὶ ψάλλομεν Στιχηρὰ Προσόμοια τῆς Ἑορτῆς.
Ἦχος δ'.
Ἔδωκας σημείωσιν.

Ἦχος δ Πα

Κυ ρι ε ε κε κρα α ξα προ ο ος
σε ε δι σα α κου ου ου σο ο ον μου ει
σα κου σο ον μου ου Κυ υ υ ρι ι ι ι ε
Κυ ρι ε ε κε κρα α ξα προ ος σε δι σα
α κου σο ο ον μου δι προ σχες τη φω νη η η
τη ης δε η σε ω ω ω ως μου εν τω κε
κρα γε ναι αι με προ ο ος σε ε ει σα α κου
σο ον μου ου Κυ υ ρι ι ε ε

Κα τευ θυν θη η τω η προ ο ο σευ

χη η η μου ως θυ μι α α α μα α

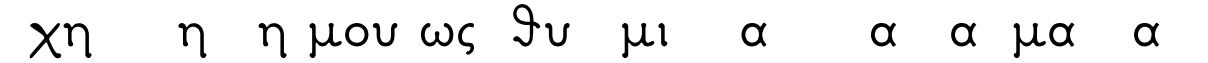

ε νω πι ο ο ον σου ε πα αρ σι ι ις

τω ων χει ει ει ρω ω ω ων μου θυ σι

ι α ε ε ε σπε ρι ι ι νη η ει σα α

α α κου σο ον μου ου Κυ υ ρι ι ε ε

Θου Κυ υ ρι ε φυ λα κην τω στο

μα τι μου και θυ υ ραν πε ρι ο χης πε

ρι τα χει λη μου

Μη εκ κλι νης την καρ δι αν μου εις λο

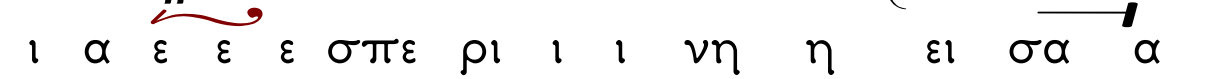

γους πο νη ρι ας του προ φα σι ζε σθαι

προ φα σεις εν α μαρ τι αις

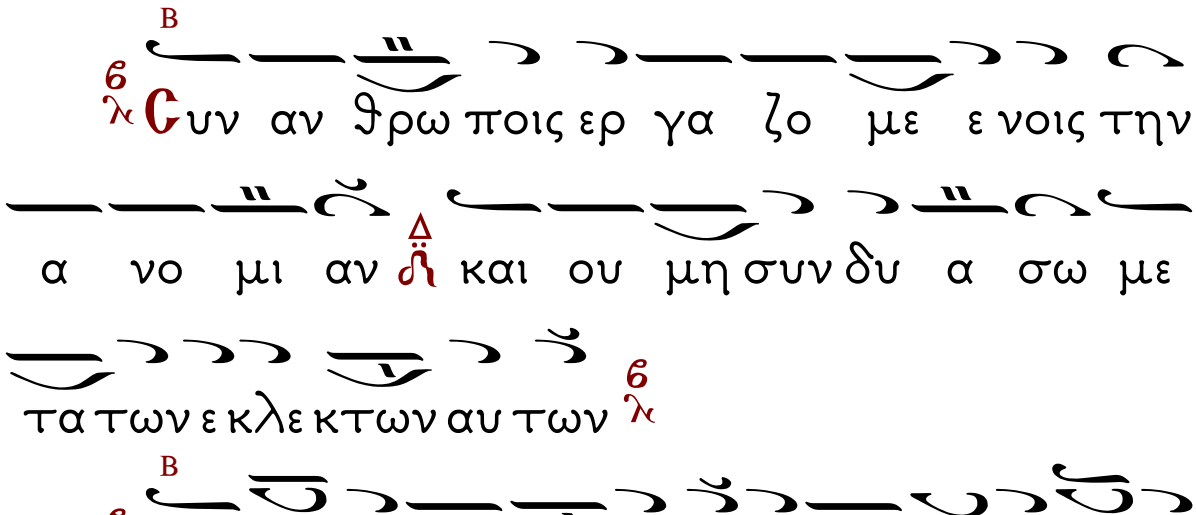
Β
Συν αν θρω ποις ερ γα ζο με ε νοις την
α νο μι αν Δ και ου μη συν δυ α σω με
τα των ε κλε κτων αυ των
Β
Παι δευ σει με δι και ος εν ε λε ει και ε
λεγ ξει με ε ε λαι ον δε α μαρ τω λου Δ
μη λι πα να τω την κε φα λην μου
Β
Ο τι ε τι και η προ σευ χη μου εν
ταις ευ δο κι αις αυ των Δ κα τε πο θη σαν ε
χο με να πε τρας οι κρι ται αυ των
Β
Ἀ κου σον ται τα ρη μα τα μου ο τι
η δυν θη σαν ω σει πα χος γης ερ ρα γη

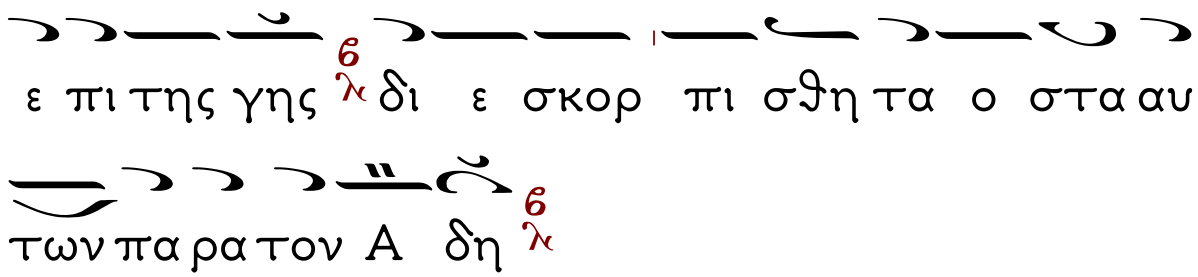
ε πι της γης δι ε σκορ πι σθη τα ο στα αυ
των πα ρα τον Α δη

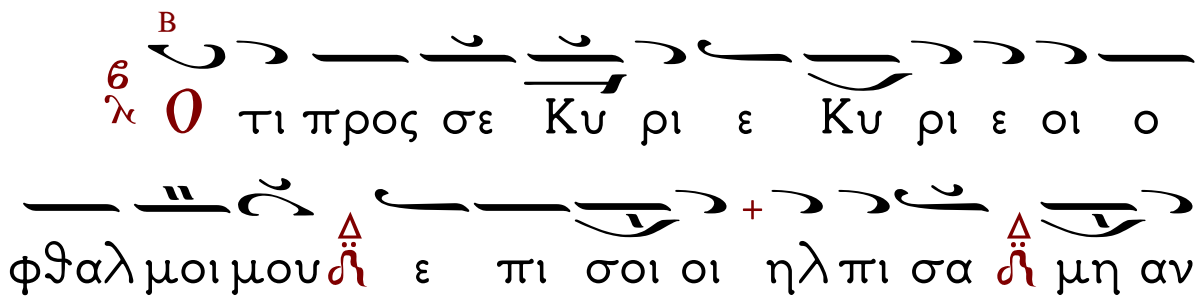
Ο τι προς σε Κυ ρι ε Κυ ρι ε οι ο
φθαλ μοι μου ε πι σοι οι ηλ πι σα μη αν
τα νε λεις την ψυ χην μου

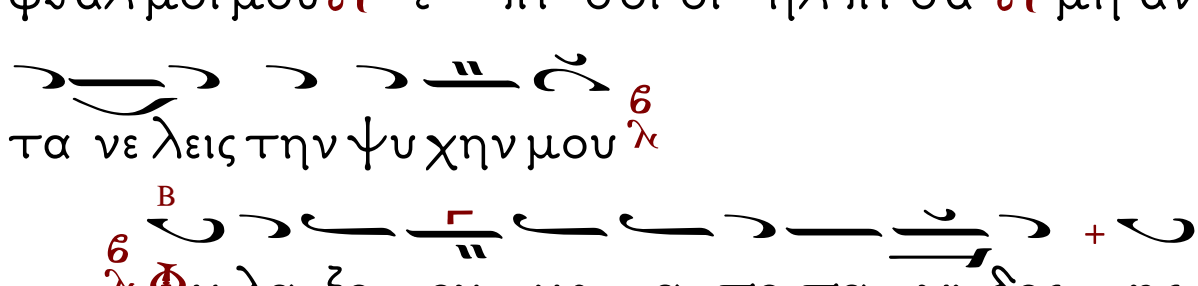
Φυ λα ξο ον με α πο πα γι δος ης
συ νε στη σαν το μοι και α πο σκαν δα λων
των ερ γα ζο με νων την α νο μι αν

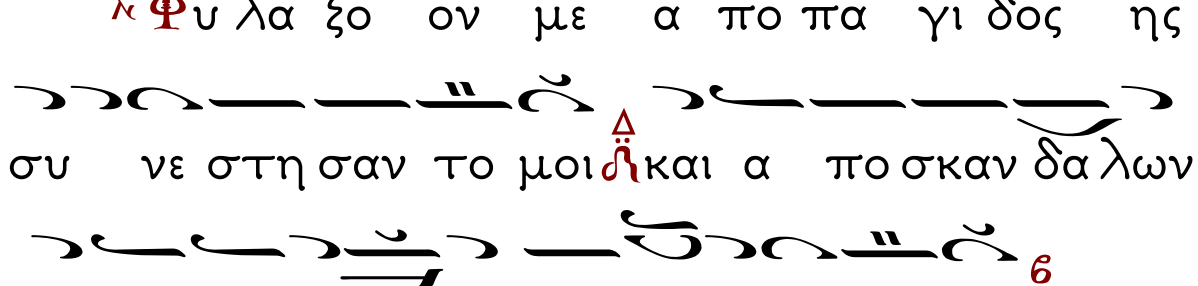
Πε σουν ται εν αμ φι βλη στρω αυ των οι
α μαρ τω λοι κα τα μο νας ει μι ε γω ε
ως αν πα ρελ θω

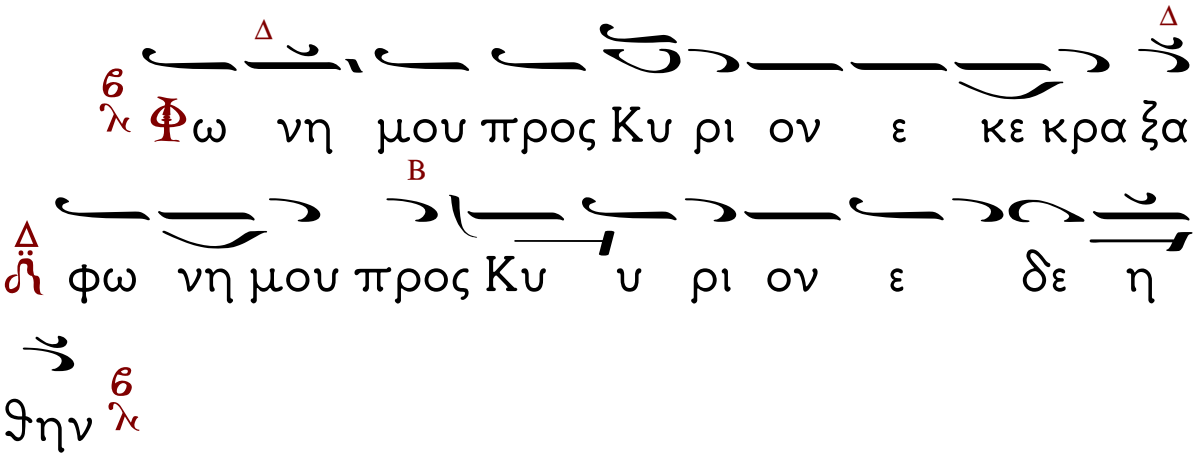
Φω νη μου προς Κυ ρι ον ε κε κρα ξα
φω νη μου προς Κυ υ ρι ον ε δε η
θην

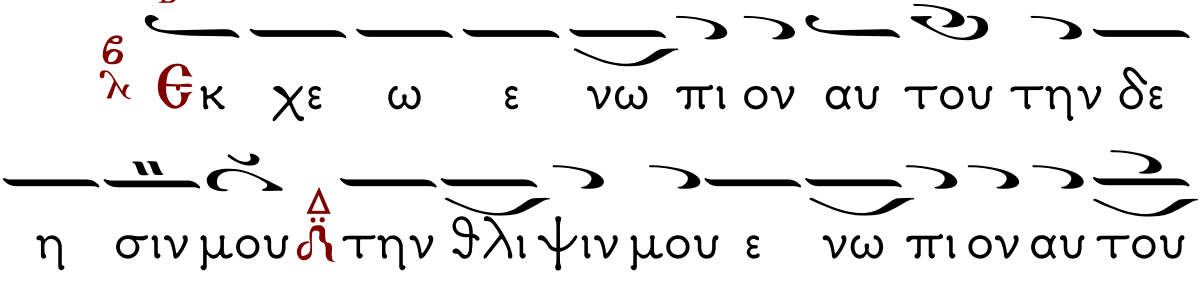
Εκ χε ω ε νω πι ον αυ του την δε
η σιν μου την θλι ψιν μου ε νω πι ον αυ του
απαγ γε λω

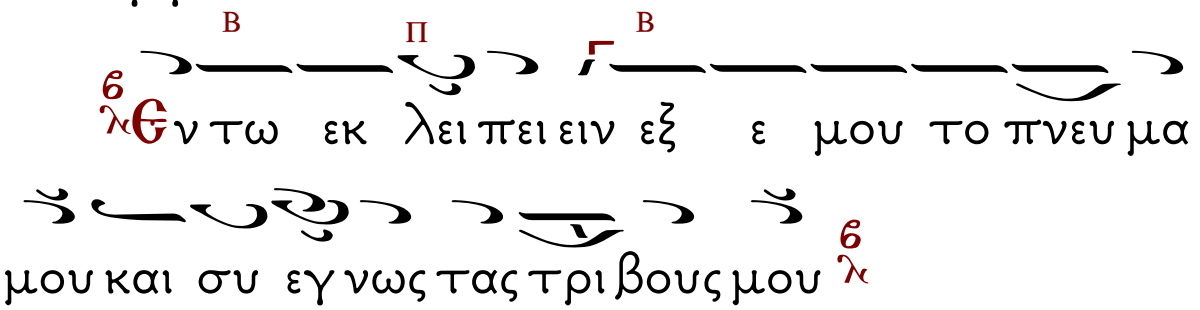
Εν τω εκ λει πει ειν εξ ε μου το πνευ μα
μου και συ εγ νως τας τρι βους μου

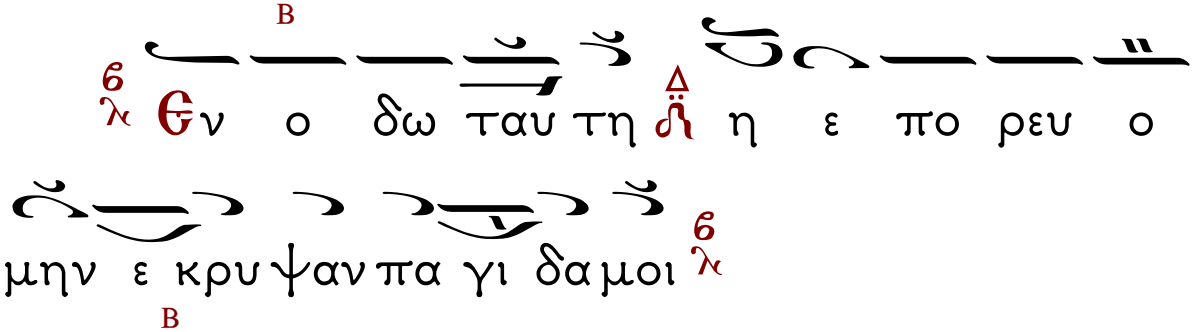
Εν ο δω ταυ τη η ε πο ρευ ο
μην ε κρυ ψαν πα γι δα μοι

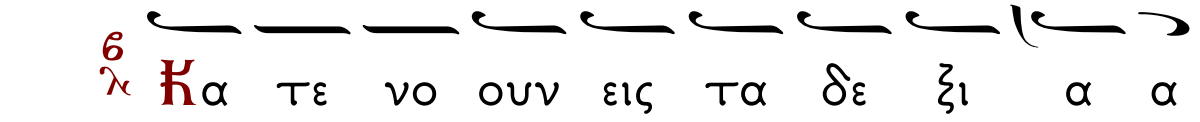
Κα τε νο ουν εις τα δε ξι α α

και ε πε βλε πον και ουκ η ην ο ε πι
γι νω σκων με

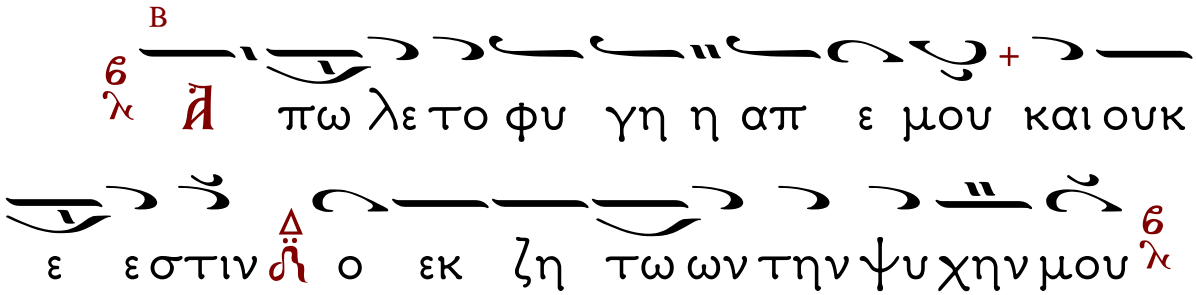
Ἀ πω λε το φυ γη η απ ε μου και ουκ
ε ε στιν ο εκ ζη τω ων την ψυ χην μου

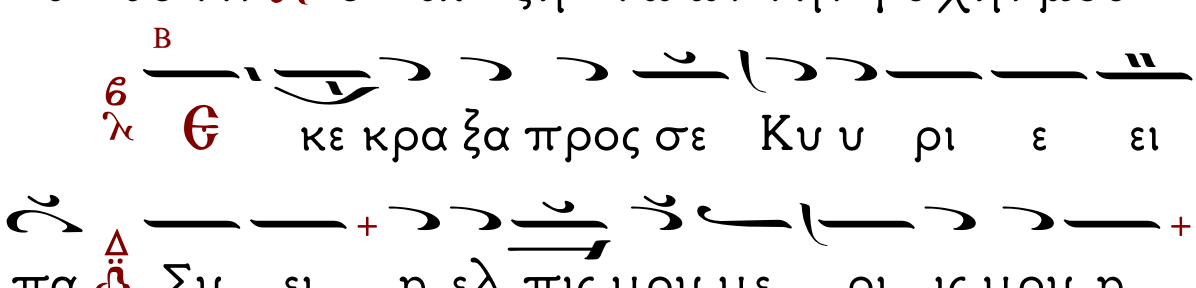
Θ κε κρα ξα προς σε Κυ υ ρι ε ει
πα Συ ει η ελ πις μου με ρι ις μου η
εν γη ζων των

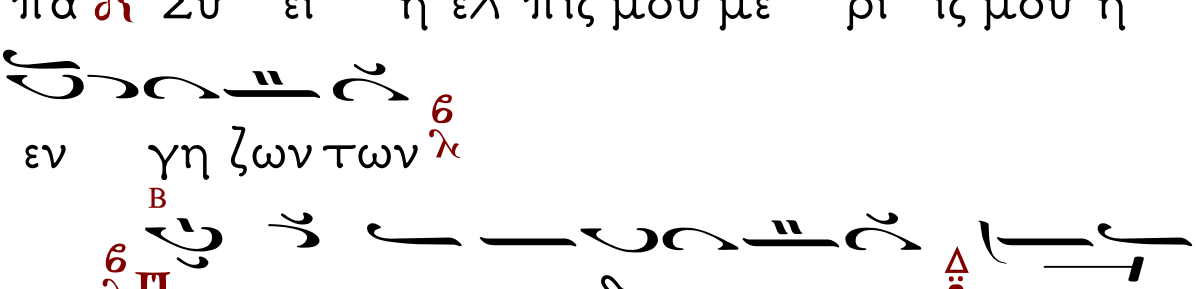
Προ σχες προς την δε η σιν μου ο ο
τι ε τα πει νω θην σφο δρα

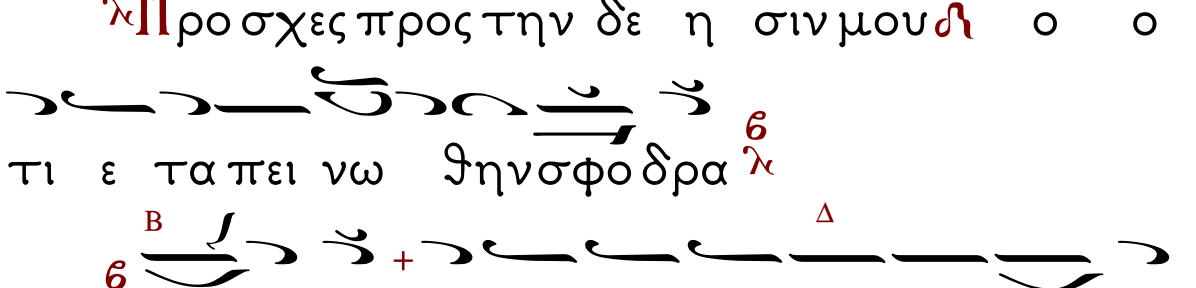
Ρυ σαι με εκ των κα τα δι ω κον των
με ο τι ε κρα ται ω θη σαν υ περ ε με

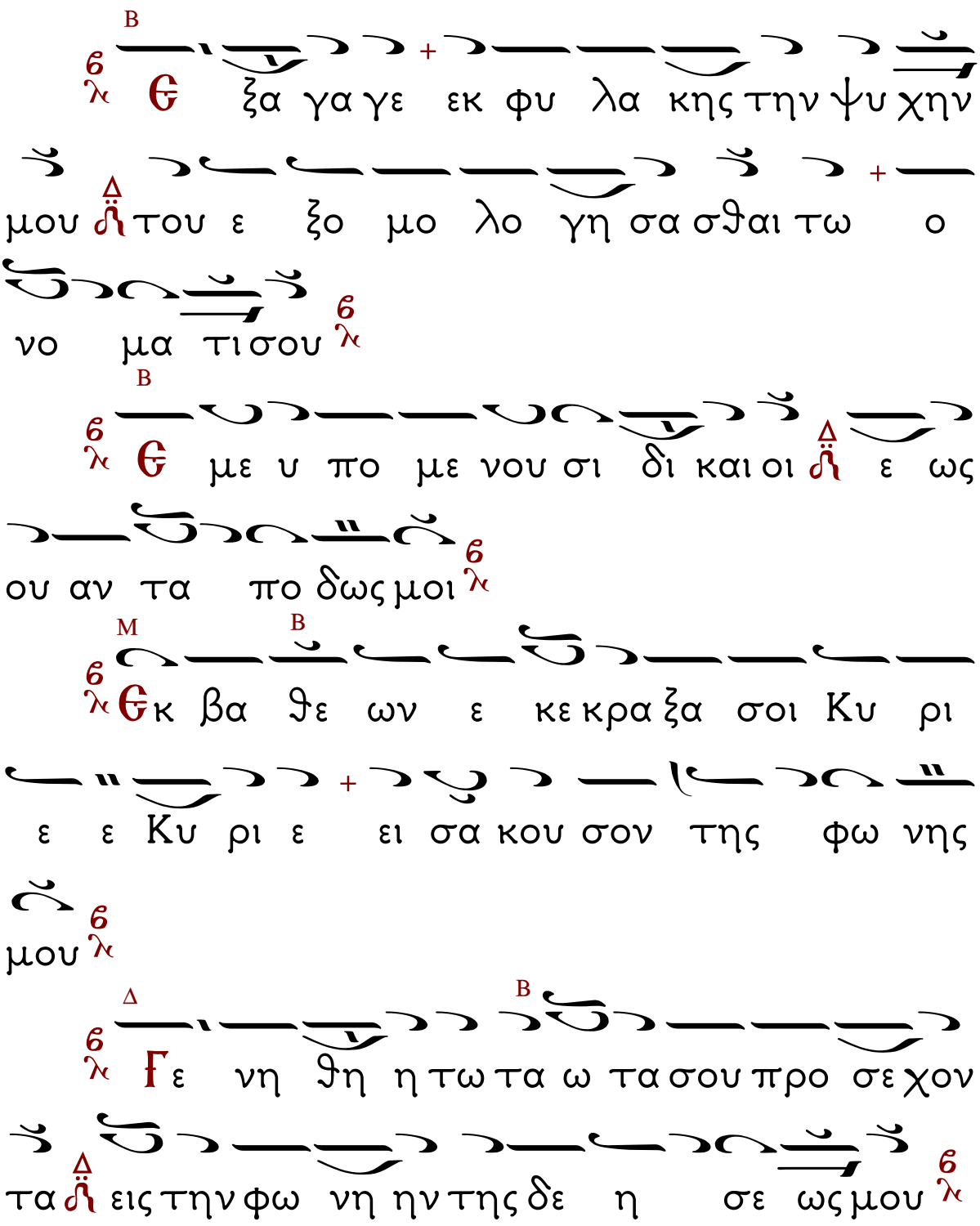
Β
Θ ξα γα γε εκ φυ λα κης την ψυ χην
μου Δ του ε ξο μο λο γη σα σθαι τω ο
νο μα τι σου
Β
Θ με υ πο με νου σι δι και οι Δ ε ως
ου αν τα πο δως μοι
Μ Β
Θκ βα θε ων ε κε κρα ξα σοι Κυ ρι
ε ε Κυ ρι ε ει σα κου σον της φω νης
μου
Δ Β
Γε νη θη η τω τα ω τα σου προ σε χον
τα Δ εις την φω νη ην της δε η σε ως μου

Ἱστῶμεν Στίχους ς΄ καὶ ψάλλομεν
Στιχηρὰ Προσόμοια γ΄ δευτεροῦντες αὐτά.
Ἦχος δ΄. Ὁ ἐξ ὑψίστου κληθεὶς.

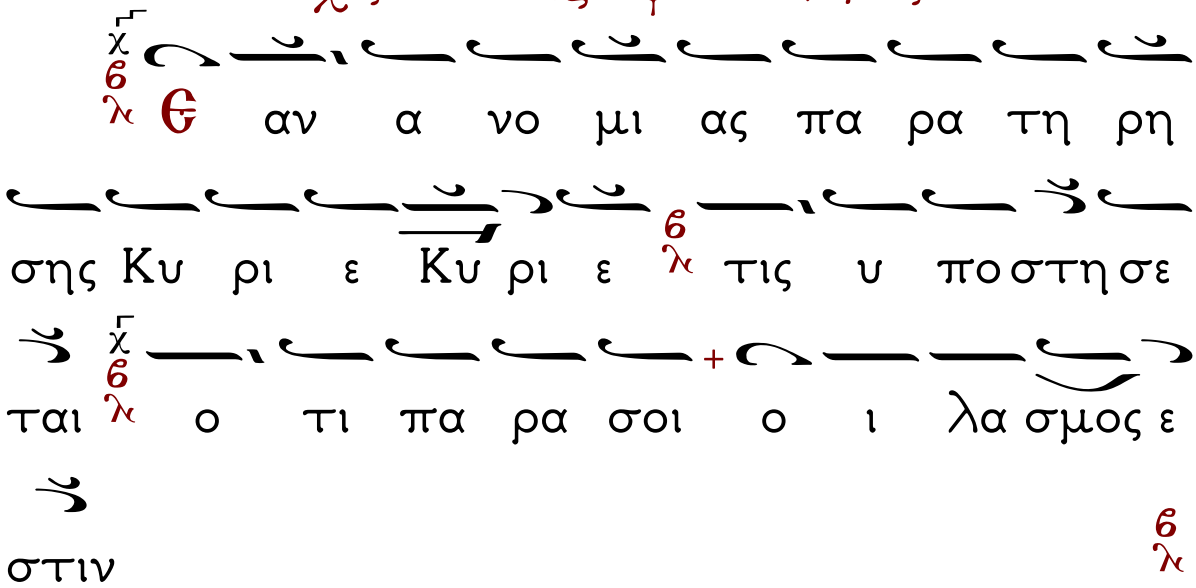

Ἱερατεύων ὁ θεῖος Ζαχαρίας, καὶ ἔνδον γενόμενος, τοῦ θειοτάτου ναοῦ, καὶ τοῦ λαοῦ τὰ αἰτήματα, προσαναφέρων, τῷ εὐεργέτῃ καὶ πανοικτίρμονι, θειότατον Ἄγγελον, εἶδε βοῶντα αὐτῷ. Ἡ προσευχὴ καὶ ἡ δέησις, σοῦ εἰσηκούσθη, θάρσει πρεσβῦτα, καὶ μὴ ἀπίστει μοι· ἕξεις γὰρ παῖδα θεῖον Πρόδρομον, γεννητοῖς γυναικῶν ὑπερέχοντα, Ἡλίου ἐν δυνάμει, τοῦ Χριστοῦ προπορευσόμενον.

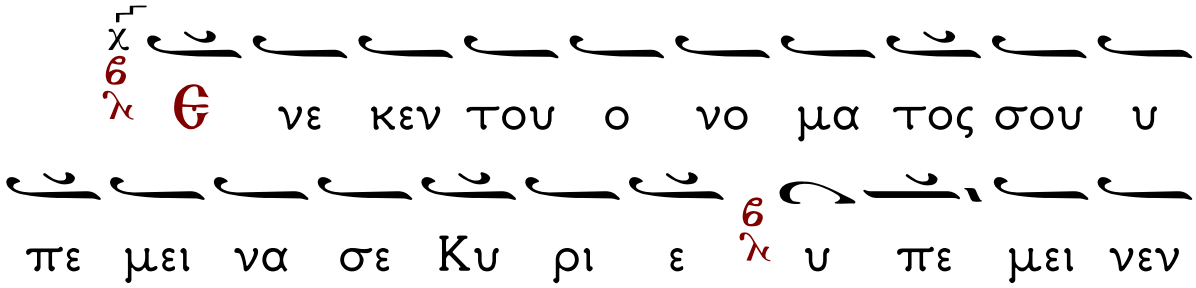

η ψυ χη μου εις τον λο γον σου ηλ πι
σεν η ψυ χη η μου ε πι τον Κυ ρι ον

Ἱερατεύων ὁ θεῖος Ζαχαρίας, καὶ ἔνδον γενόμενος, τοῦ θειοτάτου ναοῦ, καὶ τοῦ λαοῦ τὰ αἰτήματα, προσαναφέρων, τῷ εὐεργέτῃ καὶ πανοικτίρμονι, θειότατον Ἄγγελον, εἶδε βοῶντα αὐτῷ. Ἡ προσευχὴ καὶ ἡ δέησις, σοῦ εἰσηκούσθη, θάρσει πρεσβῦτα, καὶ μὴ ἀπίστει μοι· ἕξεις γὰρ παῖδα θεῖον Πρόδρομον, γεννητοῖς γυναικῶν ὑπερέχοντα, Ἡλίου ἐν δυνάμει, τοῦ Χριστοῦ προπορευσόμενον.

Ἀ πο φυ λα κης πρω ι ας με χρι νυ
κτος α πο φυ λα κης πρω ι ας ελ πι
σα τω Ισ ρα ηλ ε πι τον Κυ ρι ον

Ξένος μοι φαίνῃ τῇ θέᾳ καὶ τῷ τρόπῳ, ξένος καὶ τοῖς ῥήμασι, καὶ τοῖς μηνύμασιν, ὁ Ζαχαρίας ἀντέφησεν· ἐγὼ γὰρ ἦλθον, τὴν σωτηρίαν λαοῦ αἰτήσασθαι, οὐχὶ δὲ κομίσασθαι,

παῖδα ὡς προσφωνεῖς, ἀπ᾽ ἐναντίας εὑρίσκω σε, τῶν αἰτημάτων, καὶ ὑποπτεύω μὴ ἀληθεύειν σε· πῶς γὰρ ὃ λέγεις πιστωθήσεται; Ἐλισάβετ τὰ μέλη νενέκρωται, καὶ ἐμοῦ δὲ τὸ γῆρας, δυσπιστίαν νῦν τεκμαίρεται.

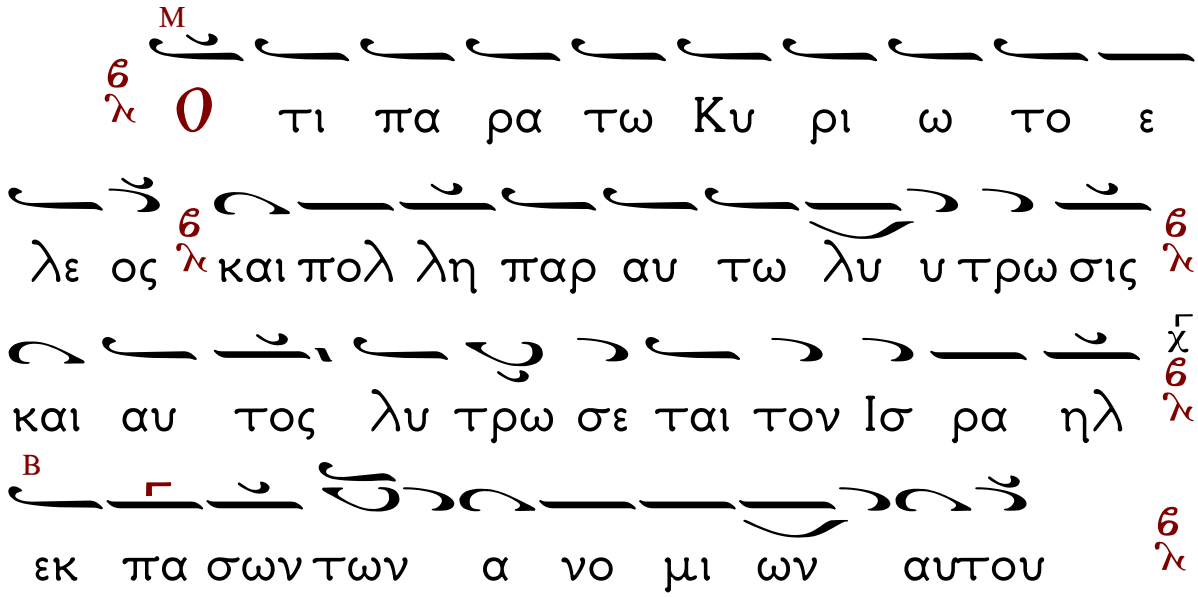

Ξένος μοι φαίνῃ τῇ θέᾳ καὶ τῷ τρόπῳ, ξένος καὶ τοῖς ῥήμασι, καὶ τοῖς μηνύμασιν, ὁ Ζαχαρίας ἀντέφησεν· ἐγὼ γὰρ ἦλθον, τὴν σωτηρίαν λαοῦ αἰτήσασθαι, οὐχὶ δὲ κομίσασθαι, παῖδα ὡς προσφωνεῖς, ἀπ᾽ ἐναντίας εὑρίσκω σε, τῶν αἰτημάτων, καὶ ὑποπτεύω μὴ ἀληθεύειν σε· πῶς γὰρ ὃ λέγεις πιστωθήσεται; Ἐλισάβετ τὰ μέλη νενέκρωται, καὶ ἐμοῦ δὲ τὸ γῆρας, δυσπιστίαν νῦν τεκμαίρεται.

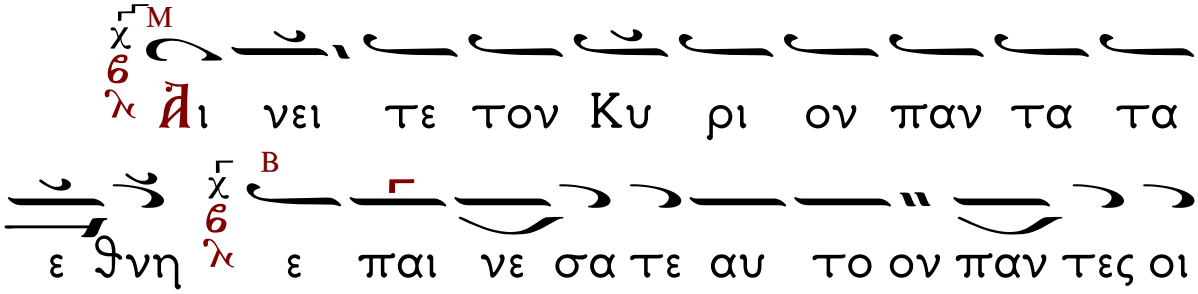

λα οι

Τὶ ἀπιστεῖς μου τοῖς λόγοις Ζαχαρία, ψευδῆ εὐαγγέλια, λέγων κομίζειν με; Θεοῦ Ἀρχάγγελος πέφυκα, ἃ προσετάχθην, ταῦτα σοι λέγω σὺν σοὶ ἱστάμενος, ἐπεὶ δὲ ἠπίστησας, καὶ οὐκ ἐπίστευσας, ἔσῃ κωφεύων καὶ ἄλαλος, ἕως ἂν ἴδῃς, ἐμῶν ῥημάτων τὴν θείαν ἔκβασιν. Ἐπὰν δὲ τέκῃ Ἐλισάβετ σοι, τὴν τοῦ Λόγου φωνὴν μέγαν Πρόδρομον, τρανουμένης τῆς γλώττης, εὐλογήσεις τὸν Θεὸν Ἰσραήλ.

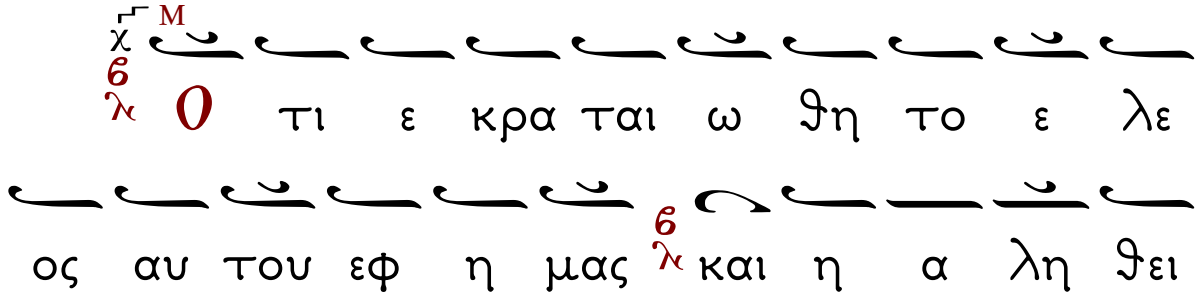

Τὶ ἀπιστεῖς μου τοῖς λόγοις Ζαχαρία, ψευδῆ εὐαγγέλια, λέγων κομίζειν με; Θεοῦ Ἀρχάγγελος πέφυκα, ἃ προσετάχθην, ταῦτα σοι λέγω σὺν σοὶ ἱστάμενος, ἐπεὶ δὲ ἠπίστησας, καὶ οὐκ ἐπίστευσας, ἔσῃ κωφεύων καὶ ἄλαλος, ἕως ἂν ἴδῃς, ἐμῶν ῥημάτων τὴν θείαν ἔκβασιν. Ἐπὰν δὲ τέκῃ Ἐλισάβετ σοι, τὴν τοῦ Λόγου φωνὴν μέγαν Πρόδρομον, τρανουμένης τῆς γλώττης, εὐλογήσεις τὸν Θεὸν Ἰσραήλ.

Εἰς τὸν Ἑσπερινὸν. Δόξα. Ἦχος λ΄ Πα.

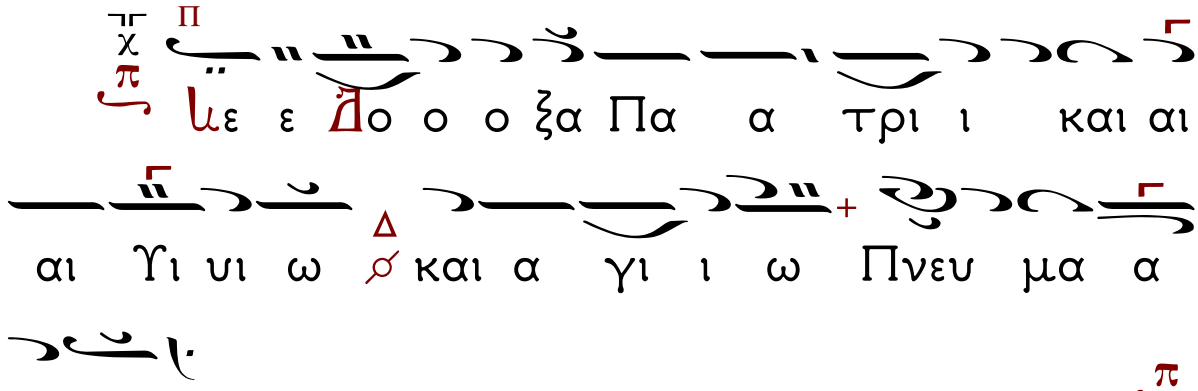

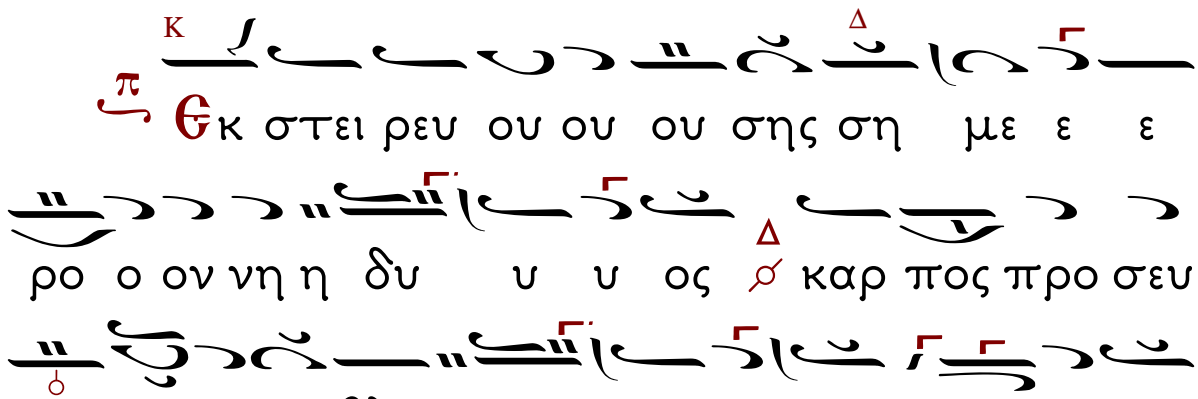

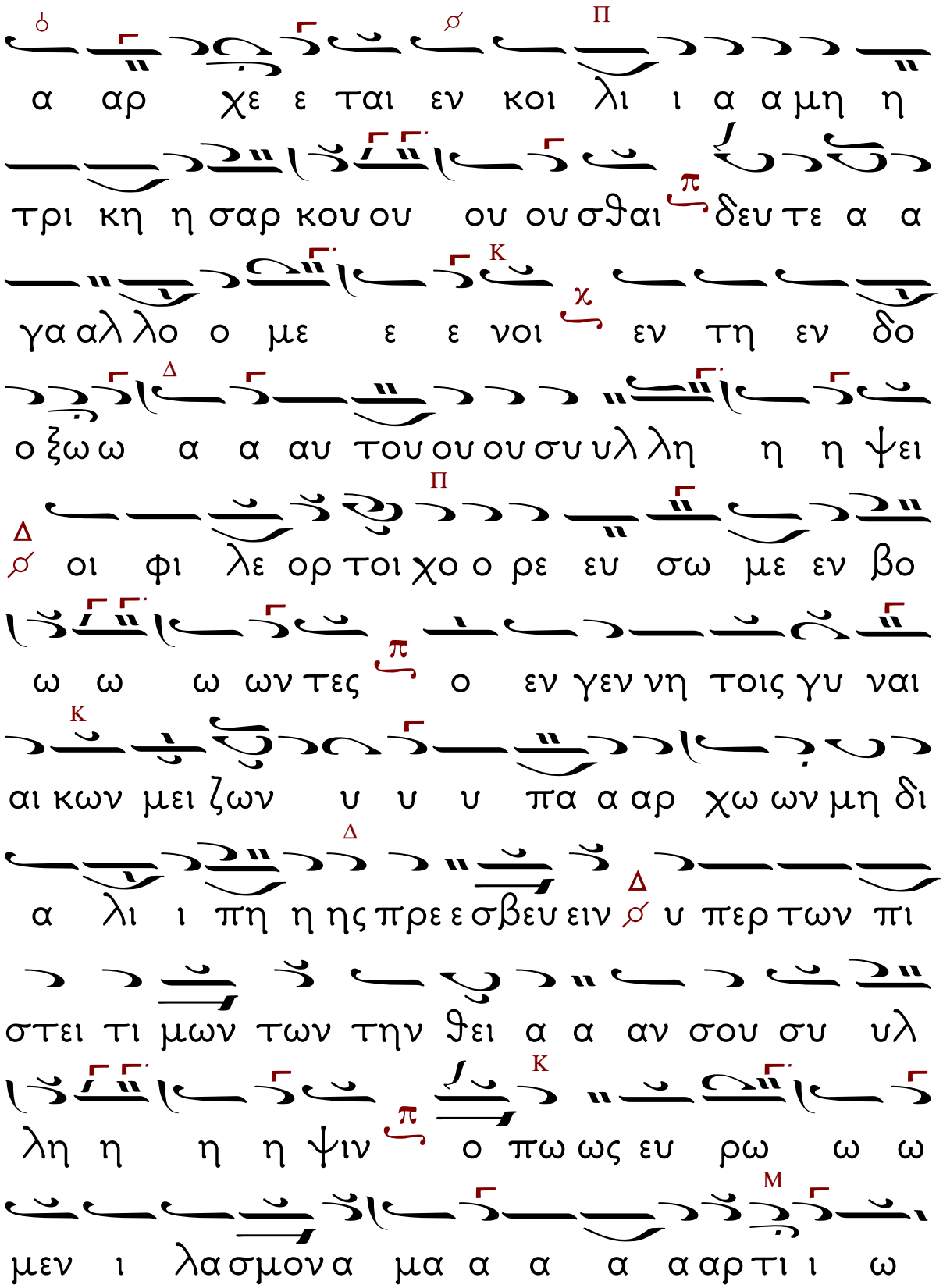
α αρ χε ε ται εν κοι λι ι α α μη η
τρι κη η σαρ κου ου ου ου σθαι δευ τε α α
γα αλ λο ο με ε ε νοι εν τη εν δο
ο ξω ω α α αυ του ου ου συ υλ λη η η ψει
οι φι λε ορ τοι χο ο ρε ευ σω με εν βο
ω ω ω ων τες ο εν γεν νη τοις γυ ναι
αι κων μει ζων υ υ υ πα α αρ χω ων μη δι
α λι ι πη η ης πρε ε σβευ ειν υ περ των πι
στει τι μων των την θει α α αν σου συ υλ
λη η η η ψιν ο πω ως ευ ρω ω ω
μεν ι λα σμον α μα α α α α αρ τι ι ω

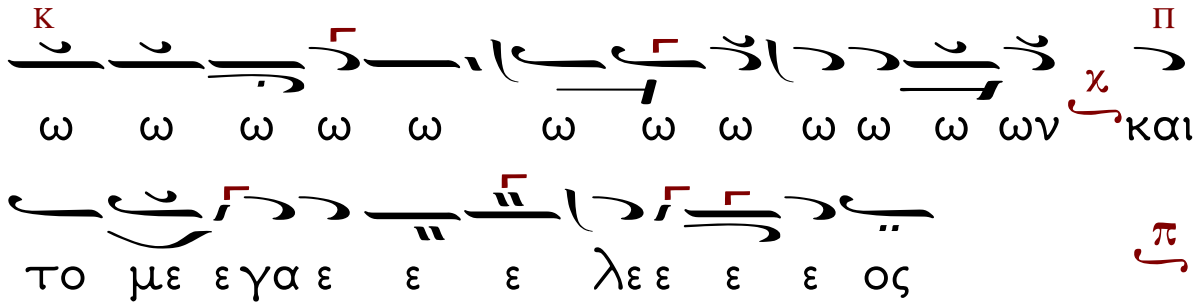
Κ
Π
ω ω ω ω ω ω ω ω ω ω ω ων
χ
και
το με εγα ε ε ε λε ε ε ε ος
π

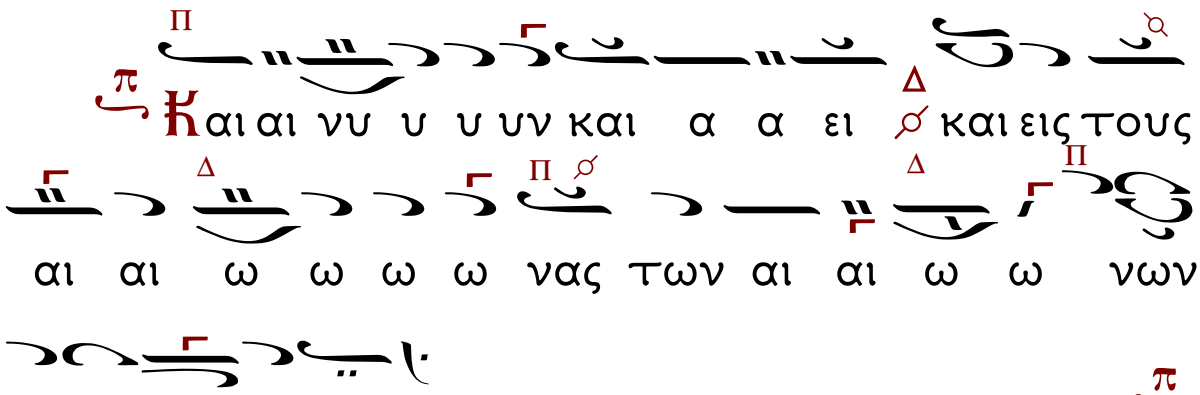
Και αι νυ υ υ υν και α α ει και εις τους
αι αι ω ω ω ω νας των αι αι ω ω νων
α α α μην

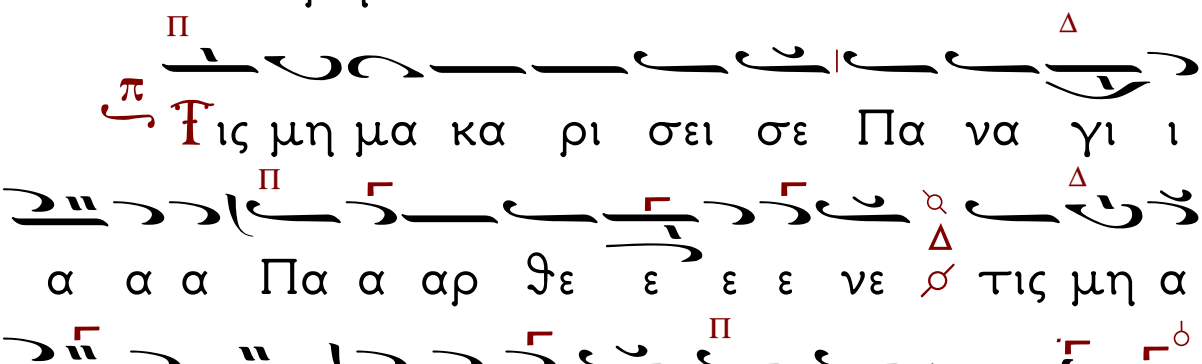
Τις μη μα κα ρι σει σε Πα να γι ι
α α α Πα α αρ θε ε ε ε νε τις μη α
νυ υ μνη σει ει ει σου τον α λο ο ο
ο χε ευ τοον το ο ο ο ο κον ο γαρ
α χρο νως εκ Πα τρος εκ λα αμ ψας Υι
ο ος μο ο νο ο ο γε νης ο αυ τος εκ
σου ου της α γνη η η ης προ ο ο η η
η η λθεν α α φρα α στως σαρ κω ω ω θεις

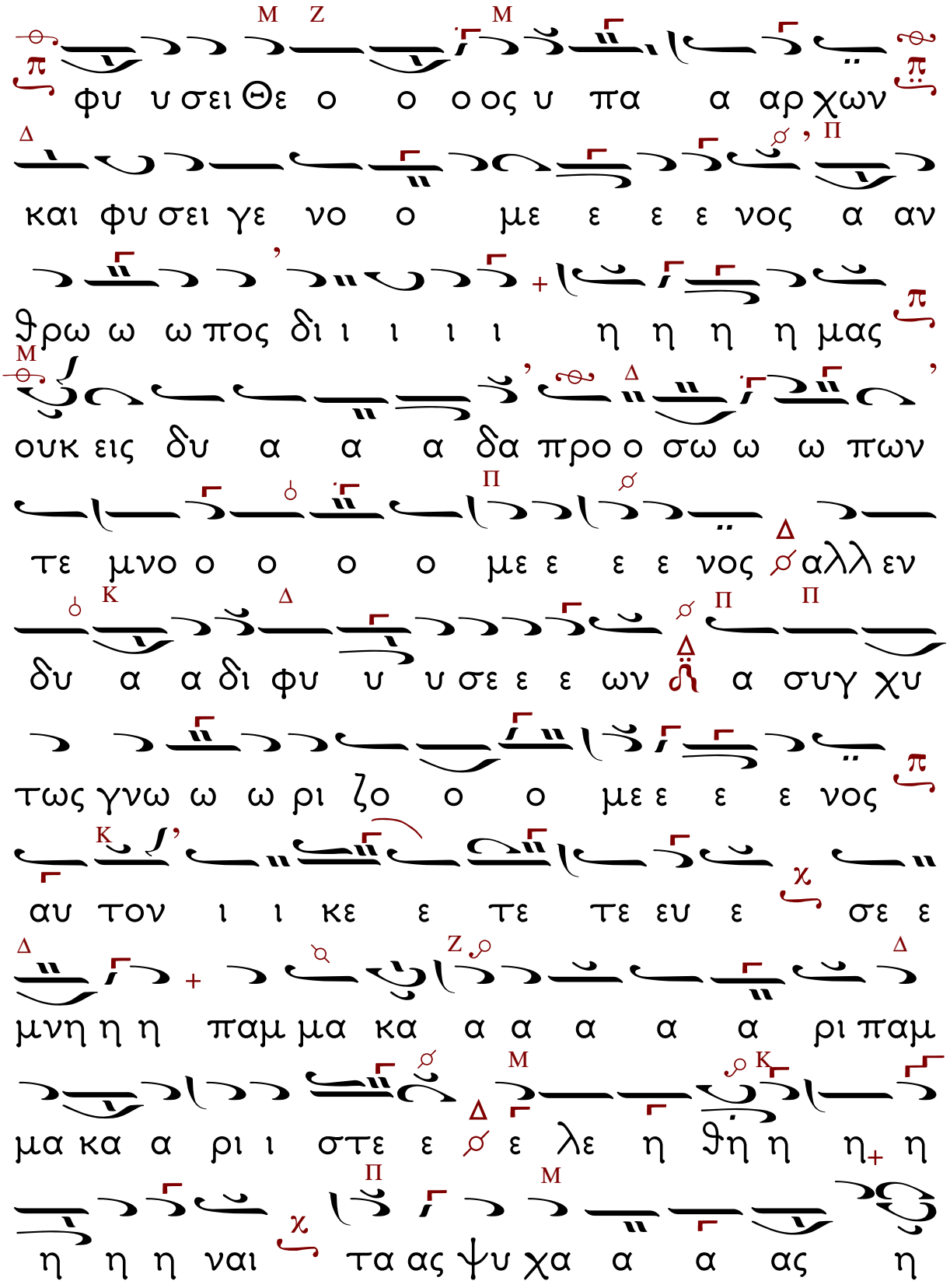
φυ υ σει Θε ο ο ο ος υ πα α αρ χων
και φυ σει γε νο ο με ε ε ε νος α αν
ϑρω ω ω πος δι ι ι ι η η η η μας
ουκ εις δυ α α α δα προ ο σω ω ω πων
τε μνο ο ο ο ο με ε ε ε νος αλλ εν
δυ α α δι φυ υ υ σε ε ε ων α συγ χυ
τως γνω ω ω ρι ζο ο ο με ε ε ε νος
αυ τον ι ι κε ε τε τε ευ ε σε ε
μνη η η παμ μα κα α α α α α ρι παμ
μα κα α ρι ι στε ε ε λε η ϑη η η η
η η η ναι τα ας ψυ χα α α ας η

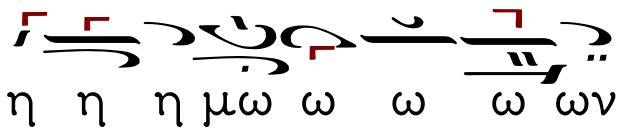
η η η μω ω ω ω ων

Εἴσοδος, Φῶς ἱλαρόν.

Ἦχος Δι

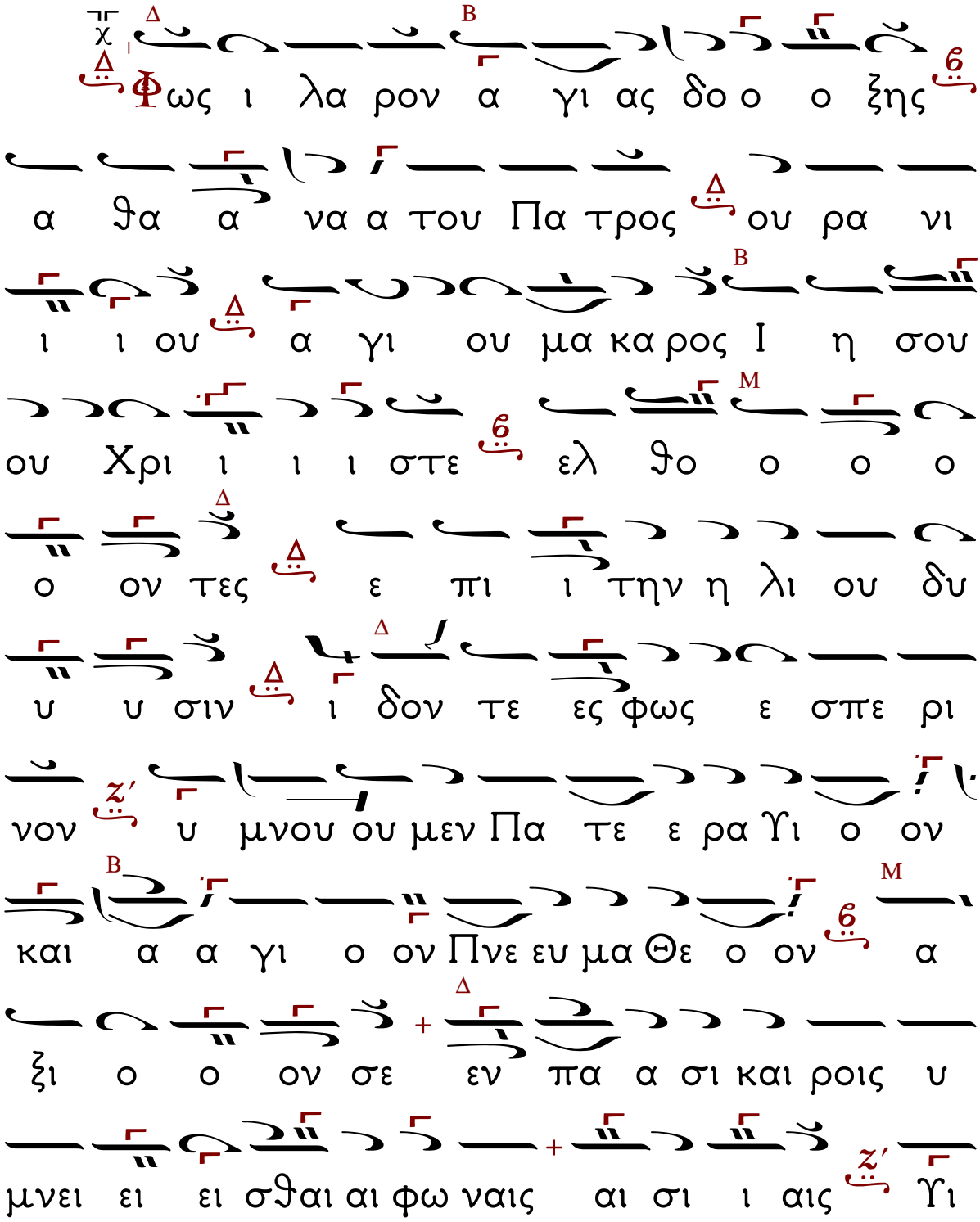

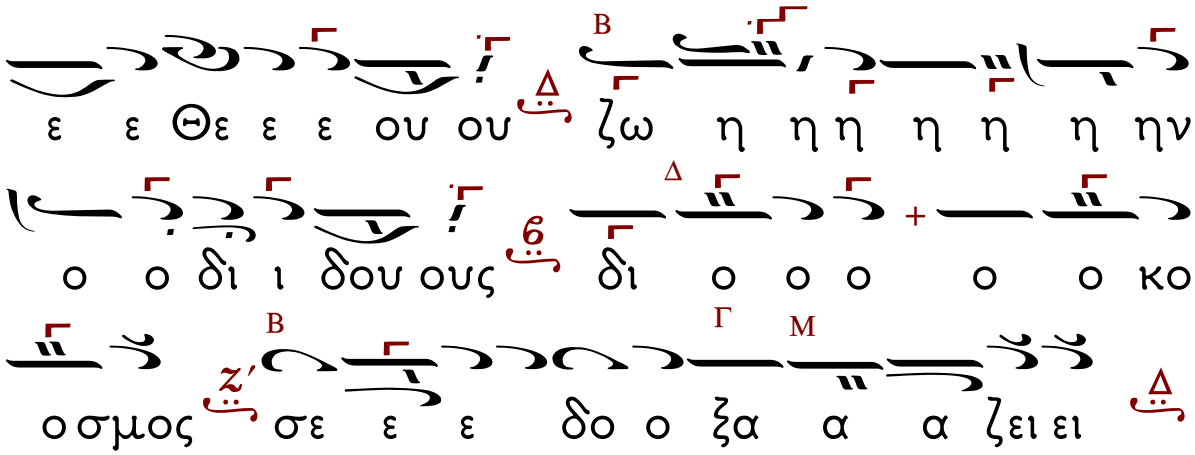

ΤΑ ΠΡΟΚΕΙΜΕΝΑ ΚΑΤΑ ΤΟΝ ΚΑΘΟΡΙΣΜΕΝΟΝ ΗΧΟΝ

Προκείμενον.
Τῇ Κυριακῇ ἑσπέρας.

Ἦχος πλ. Νη

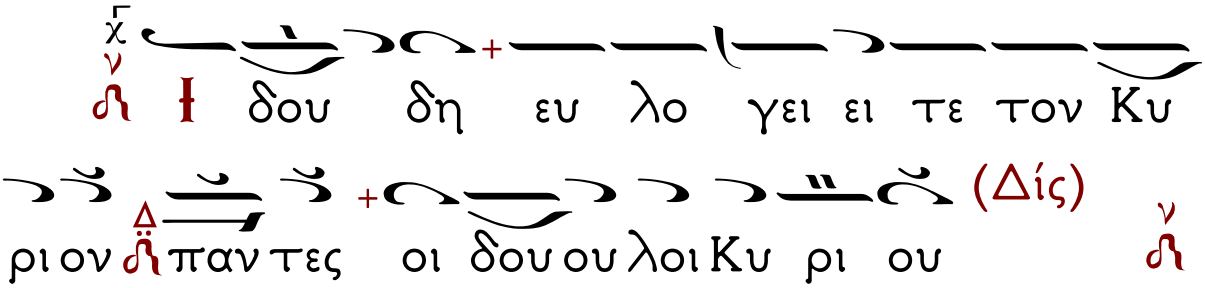

Στίχ. Οἱ ἑστῶτες ἐν οἴκῳ Κυρίου, ἐν αὐλαῖς οἴκου Θεοῦ ἡμῶν.

Τὸ τρίτον.

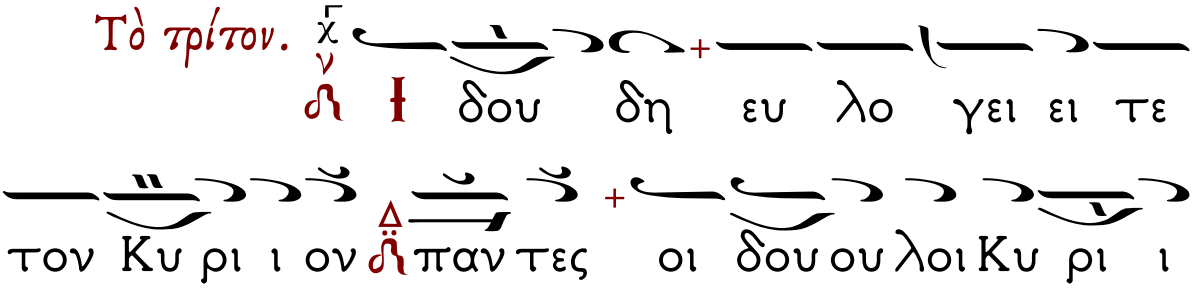

Προκείμενον.
Τῇ Δευτέρᾳ ἑσπέρας.
Ἦχος δ'.

Ἦχος δι Δι

Κυ υ ρι ος ει σα κου σε ται μου
εν τω κε κρα γε ε ναι με προς αυ το
ον (Δίς)

Στίχ. Ἐν τῷ ἐπικαλεῖσθαί με εἰσήκουσάς μου, ὁ Θεός τῆς δικαιοσύνης μου, ἐν θλίψει ἐπλάτυνάς με.

Τὸ τρίτον.

Κυ ρι ος ει σα κου σε ται αι μου
εν τω κε κρα γε ναι με προς αυ το ο
ον

Προκείμενον.

Τῇ Τρίτῃ ἑσπέρας.

Ἦχος ⸗ Πα

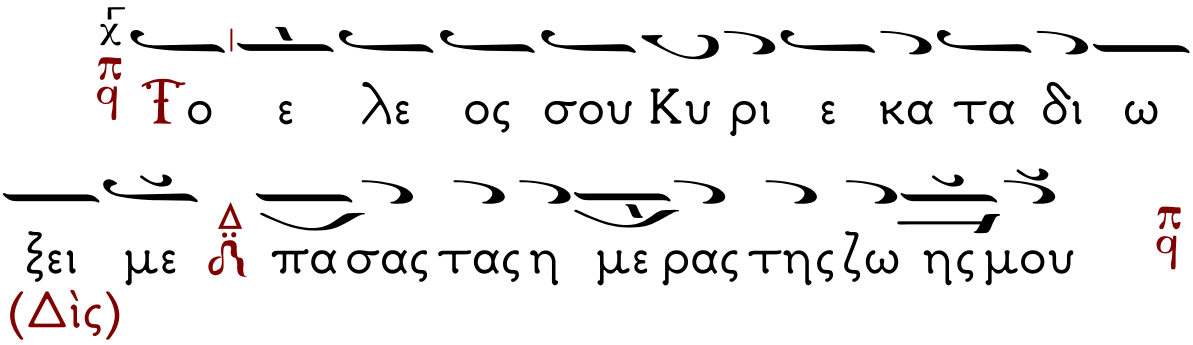

Στίχ: Κύριος ποιμαίνει με καὶ οὐδέν με ὑστερήσει· εἰς τόπον χλόης ἐκεῖ με κατεσκήνωσεν.

Τὸ τρίτον:

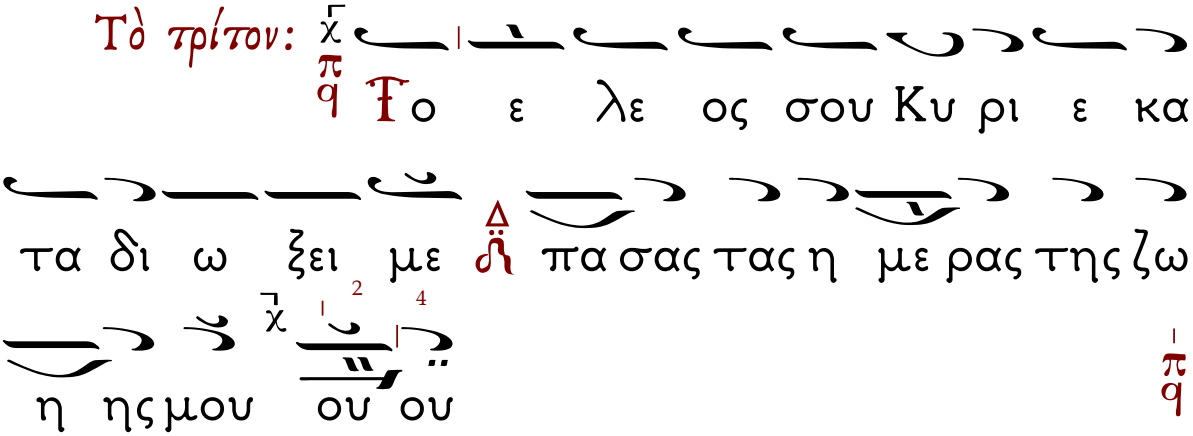

Προκείμενον.

Τῇ Τετάρτῃ ἑσπέρας.

Ἦχος πλ. δ΄ Κε

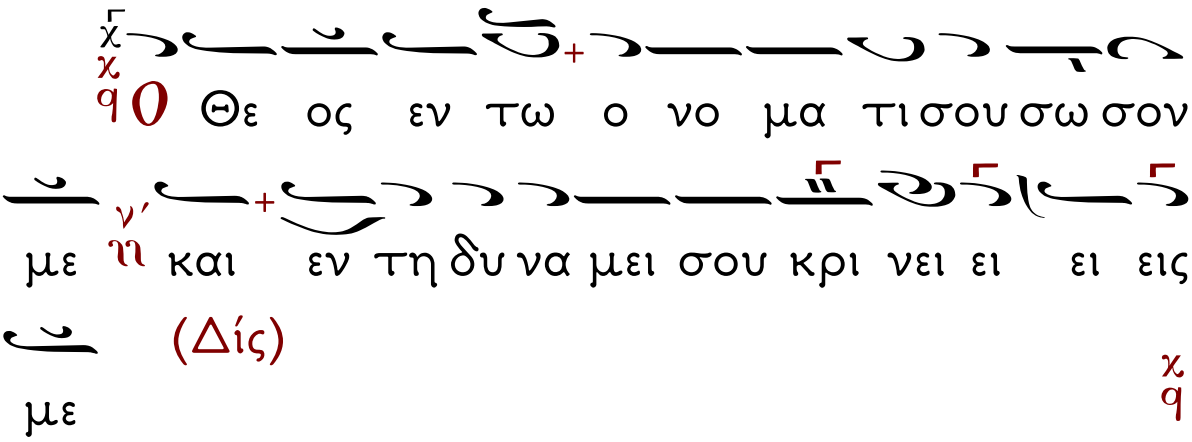

Στίχ. Ὁ Θεός εἰσάκουσον τῆς προσευχῆς μου, ἐνώτισαι τὰ ῥήματα τοῦ στόματός μου.

Τὸ τρίτον.

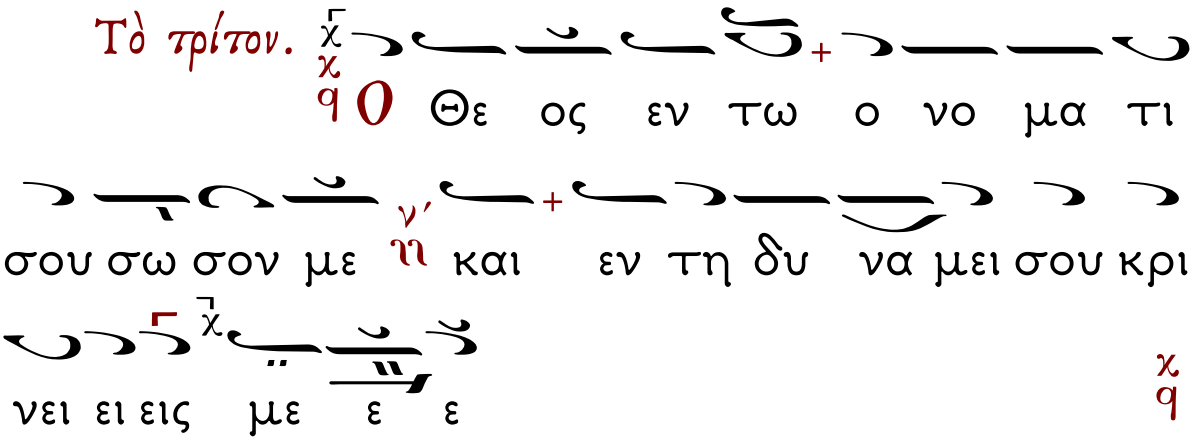

Προκείμενον.
Τῇ Πέμπτῃ ἑσπέρας.

Ἦχος λ πλ. Βου

χ Δ Ἡ βο η θει α α μου πα ρα Κυ ρι
ου Δ του ποι η σαν τος Δ τον ου ρα νο ον και
(Δίς)
την γην 6

Στίχ. Ἦρα τοὺς ὀφθαλμούς μου εἰς τὰ ὄρη, ὅθεν ἥξει ἡ βοήθειά μου.

Τὸ τρίτον. χ 6 Ἡ βο η θει α α μου πα ρα
Κυ ρι ου Δ του ποι η σαν τος Δ τον ου ρα
νο ον και την γη η ην Δ

Προκείμενον.
Τῇ Παρασκευῇ ἑσπέρας.

Ἦχος Βαρύς ηη

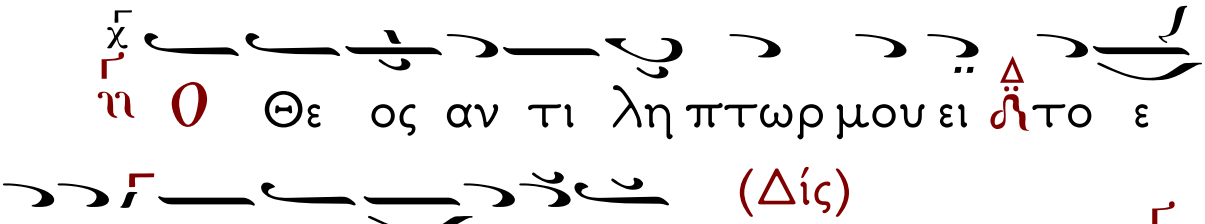

Στίχ. Ἐξελοῦ με ἐκ τῶν ἐχθρῶν μου, ὁ Θεός, καὶ ἐκ τῶν ἐπανισταμένων ἐπ’ ἐμὲ λύτρωσαί με.

Τὸ τρίτον.

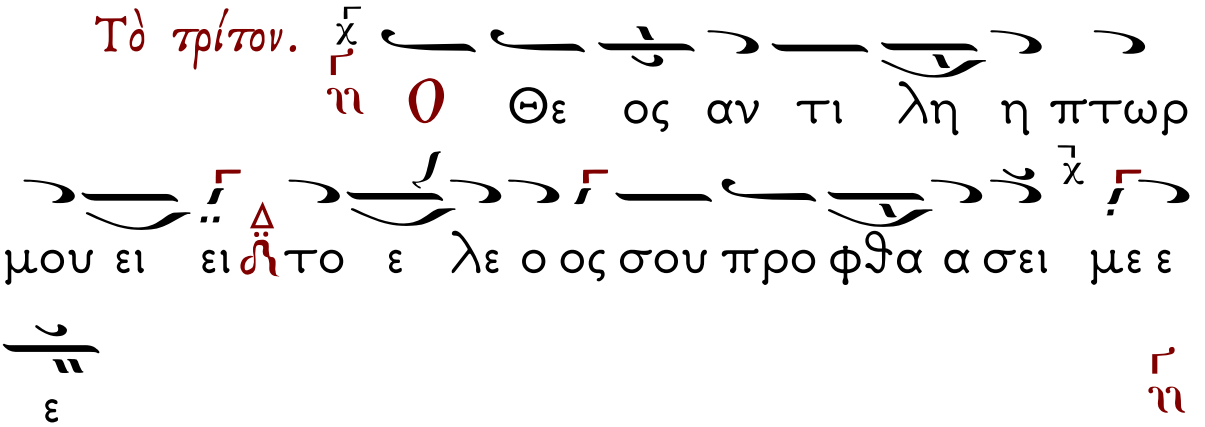

Εἴπωμεν πάντες ἐξ ὅλης τῆς ψυχῆς καὶ ἐξ ὅλης τῆς διανοίας ἡμῶν εἴπωμεν.

Κύριε, ἐλέησον (ἅπαξ).

Κύριε παντοκράτορ ὁ Θεός τῶν πατέρων ἡμῶν, δεόμεθά Σου, ἐπάκουσον καὶ ἐλέησον.

Κύριε, ἐλέησον (ἅπαξ).

Ἔλέησον ἡμᾶς ὁ Θεὸς κατὰ τὸ μέγα ἔλεός Σου, δεόμεθά Σου, ἐπάκουσον καὶ ἐλέησον.

Κύριε, ἐλέησον (ἐκ τρίτου).

Ἔτι δεόμεθα ὑπὲρ τοῦ Ἀρχιεπισκόπου ἡμῶν (δεῖνος).

Κύριε ἐλέησον (ἐκ τρίτου).

Ἔτι δεόμεθα ὑπὲρ τῶν ἀδελφῶν ἡμῶν, τῶν ἱερέων, ἱερομονάχων, ἱεροδιακόνων καὶ μοναχῶν, καὶ πάσης τῆς ἐν Χριστῷ ἡμῶν ἀδελφότητος.

Κύριε, ἐλέησον (ἐκ τρίτου).

Ἔτι δεόμεθα ὑπὲρ ἐλέους, ζωῆς, εἰρήνης, ὑγείας, σωτηρίας, ἐπισκέψεως, συγχωρήσεως καὶ ἀφέσεως τῶν ἁμαρτιῶν τῶν δούλων τοῦ Θεοῦ, πάντων τῶν εὐσεβῶν καὶ ὀρθοδόξων χριστιανῶν, τῶν κατοικούντων καὶ παρεπιδημούντων ἐν τῇ (κώμῃ, πόλει) ταύτῃ, τῶν ἐνοριτῶν, ἐπιτρόπων, συνδρομητῶν καὶ

ἀφιερωτῶν τοῦ ἁγίου ναοῦ τούτου.

Κύριε, ἐλέησον (ἐκ τρίτου).

Ἔτι δεόμεθα ὑπὲρ τῶν μακαρίων καὶ ἀοιδίμων κτιτόρων τῆς ἁγίας Ἐκκλησίας ταύτης, καὶ ὑπὲρ πάντων τῶν προαναπαυσαμένων πατέρων καὶ ἀδελφῶν ἡμῶν, τῶν ἐνθάδε εὐσεβῶς, κειμένων, καὶ ἁπανταχοῦ ὀρθοδόξων.

Κύριε, ἐλέησον (ἐκ τρίτου).

Ἔτι δεόμεθα ὑπὲρ τῶν καρποφορούντων καὶ καλλιεργούντων ἐν τῷ ἁγίῳ καὶ πανσέπτῳ ναῷ τούτῳ, κοπιώντων, ψαλλόντων καὶ ὑπὲρ τοῦ περιεστῶτος λαοῦ, τοῦ ἀπεκδεχομένου τὸ παρὰ Σοῦ μέγα καὶ πλούσιον ἔλεος.

Κύριε, ἐλέησον (ἅπαξ).

Ὅτι ἐλεήμων καὶ φιλάνθρωπος Θεὸς ὑπάρχεις, καὶ σοὶ τὴν δόξαν ἀναπέμπομεν, τῷ Πατρὶ καὶ τῷ Υἱῷ καὶ τῷ Ἁγίῳ Πνεύματι, νῦν καὶ ἀεὶ καὶ εἰς τοὺς αἰῶνας τῶν αἰώνων.

Ὁ Προεστὼς ἢ ὁ Ἀναγνώστης:

Ἀμήν. Καταξίωσον, Κύριε, ἐν τῇ ἑσπέρᾳ ταύτῃ, ἀναμαρτήτους φυλαχθῆναι ἡμᾶς. Εὐλογητὸς εἶ, Κύριε, ὁ Θεὸς τῶν Πατέρων ἡμῶν, καὶ αἰνετὸν καὶ δεδοξασμένον τὸ ὄνομά σου εἰς

τοὺς αἰῶνας. Ἀμήν. Γένοιτο, Κύριε, τὸ ἔλεός σου ἐφ' ἡμᾶς, καθάπερ ἠλπίσαμεν ἐπὶ σέ. Εὐλογητὸς εἶ, Κύριε, δίδαξόν με τὰ δικαιώματά σου. Εὐλογητὸς εἶ, Δέσποτα, συνέτισόν με τὰ δικαιώματά σου. Εὐλογητὸς εἶ, Ἅγιε, φώτισόν με τοῖς δικαιώμασί σου. Κύριε, τὸ ἔλεός σου εἰς τὸν αἰῶνα, τὰ ἔργα τῶν χειρῶν σου μὴ παρίδῃς. Σοὶ πρέπει αἶνος, σοὶ πρέπει ὕμνος, σοὶ δόξα πρέπει, τῷ Πατρὶ καὶ τῷ Υἱῷ καὶ τῷ Ἁγίῳ Πνεύματι, νῦν καὶ ἀεὶ καὶ εἰς τοὺς αἰῶνας τῶν αἰώνων. Ἀμήν.

Ὁ Διάκονος:

Πληρώσωμεν τὴν ἑσπερινὴν δέησιν ἡμῶν τῷ Κυρίῳ.

Κύριε, ἐλέησον.

Ἀντιλαβοῦ, σῶσον, ἐλέησον καὶ διαφύλαξον ἡμᾶς, ὁ Θεός, τῇ Σῇ χάριτι.

Κύριε, ἐλέησον.

Τὴν ἑσπέραν πᾶσαν, τελείαν, ἁγίαν, εἰρηνικὴν καὶ ἀναμάρτητον, παρὰ τοῦ Κυρίου, αἰτησώμεθα.

Παράσχου Κύριε.

Ἄγγελον εἰρήνης, πιστὸν ὁδηγόν, φύλακα τῶν ψυχῶν καὶ τῶν σωμάτων ἡμῶν, παρὰ τοῦ

Κυρίου αἰτησώμεθα.

Παράσχου Κύριε.

Συγγνώμην καὶ ἄφεσιν τῶν ἁμαρτιῶν καὶ τῶν πλημμελημάτων ἡμῶν, παρὰ τοῦ Κυρίου αἰτησώμεθα.

Παράσχου Κύριε.

Τὰ καλὰ καὶ συμφέροντα ταῖς ψυχαῖς ἡμῶν καὶ εἰρήνην τῷ κόσμῳ, παρὰ τοῦ Κυρίου αἰτησώμεθα.

Παράσχου Κύριε.

Τὸν ὑπόλοιπον χρόνον τῆς ζωῆς ἡμῶν ἐν εἰρήνῃ καὶ μετανοίᾳ ἐκτελέσαι, παρὰ τοῦ Κυρίου αἰτησώμεθα.

Παράσχου Κύριε.

Χριστιανὰ τὰ τέλη τῆς ζωῆς ἡμῶν, ἀνώδυνα, ἀνεπαίσχυντα, εἰρηνικὰ, καὶ καλὴν ἀπολογίαν τὴν ἐπὶ τοῦ φοβεροῦ βήματος τοῦ Χριστοῦ αἰτησώμεθα.

Παράσχου Κύριε.

Τῆς Παναγίας, ἀχράντου, ὑπερευλογημένης, ἐνδόξου Δεσποίνης ἡμῶν Θεοτόκου καὶ ἀειπαρθένου Μαρίας, μετὰ πάντων τῶν Ἁγίων μνημονεύσαντες, ἑαυτοὺς καὶ ἀλλήλους καὶ πᾶσαν τὴν ζωὴν ἡμῶν Χριστῷ τῷ Θεῷ

παραθώμεθα.

Σοὶ, Κύριε.

Ὅτι ἀγαθὸς καὶ φιλάνθρωπος Θεὸς ὑπάρχεις, καὶ σοὶ τὴν δόξαν ἀναπέμπομεν, τῷ Πατρὶ καὶ τῷ Υἱῷ καὶ τῷ Ἁγίῳ Πνεύματι, νῦν καὶ ἀεὶ καὶ εἰς τοὺς αἰῶνας των αἰώνων.

Ὁ Χορός: Ἀμήν.

Εἰρήνη πᾶσι.

Καὶ τῷ πνεύματί σου.

Τὰς κεφαλὰς ἡμῶν τῷ Κυρίῳ κλίνωμεν.

Σοὶ, Κύριε.

Κύριε, ὁ Θεὸς ἡμῶν, ὁ κλίνας οὐρανοὺς καὶ καταβὰς ἐπὶ σωτηρίᾳ τοῦ γένους τῶν ἀνθρώπων, ἔπιδε ἐπὶ τοὺς δούλους σου καὶ ἐπὶ τὴν κληρονομίαν σου. Σοὶ γὰρ τῷ φοβερῷ καὶ φιλανθρώπῳ κριτῇ, οἱ σοὶ δοῦλοι ὑπέκλιναν τὰς κεφαλάς, τοὺς δὲ αὐτῶν ὑπέταξαν αὐχένας, οὐ τὴν ἐξ ἀνθρώπων ἀναμένοντες βοήθειαν, ἀλλὰ τὸ σὸν περιμένοντες ἔλεος, καὶ τὴν σὴν ἀπεκδεχόμενοι σωτηρίαν, οὓς διαφύλαξον ἐν παντὶ καιρῷ, καὶ κατὰ τὴν παροῦσαν ἑσπέραν καὶ τὴν προσιοῦσαν νύκτα, ἀπὸ παντὸς ἐχθροῦ, ἀπὸ πάσης ἀντικειμένης ἐνεργίας διαβολικῆς, καὶ διαλογισμῶν ματαίων καὶ ἐνθυμήσεων

πονηρῶν.

Є῎ίη τὸ κράτος τῆς βασιλείας σου εὐλογημένον καὶ δεδοξασμένον, τοῦ Πατρὸς καὶ τοῦ Υἱοῦ καὶ τοῦ Ἁγίου Πνεύματος, νῦν καὶ ἀεὶ καὶ εἰς τοὺς αἰῶνας τῶν αἰώνων.

Ὁ Χορός: Ἀμήν.

Εἰς τὸν Σπίχον.
Σπιχηρὰ Προσόμοια.
Ἦχος πλ. β΄. Ὅλην ἀποθέμενοι.

Μολοῦντι εἰς Ἅγια, τὰ τῶν Ἁγίων ἁγίως, ἱερεῖ Προφήτῃ τε, καὶ ἁγίῳ ἅγιος, καθὼς γέγραπται, ἐπιστὰς Ἄγγελος, προσεφώνει λέγων. Εἰσηκούσθη σοῦ ἡ δέησις, καὶ διαλύεται, νῦν τῆς Ἐλισάβετ ἡ στείρωσις, καὶ τέξεται πρεσβῦτά σοι, υἱὸν Ἰωάννην καὶ Πρόδρομον, λύχνον τοῦ Ἡλίου, προφήτην τοῦ Ὑψίστου καὶ φωνήν, τοῦ ἐκ Παρθένου θεόπαιδος, Λόγου ἀνατείλαντος.

Στίχ. Καὶ σὺ παιδίον, Προφήτης Ὑψίστου κληθήσῃ.

Λέγε μοι τρανότατα, κατὰ τὶ γνώσομαι τοῦτο; Αὖθις πρὸς τὸν Ἄγγελον, ὁ μακαριώτατος πρέσβυς ἔφησεν· ὡς ὁρᾷς πλήρης γάρ, ἡμερῶν ὑπάρχω, Ἐλισάβετ στεῖρα πέφυκε. Πῶς οὖν μοι ῥήματα, φθέγγῃ ὑπὲρ φύσιν, ἐξίσταμαι, οὐδόλως ἀληθεύοντα, νῦν ὑπονοῶ σε ὦ ἄνθρωπε. Ἄπιθι, ἐγὼ γάρ, λαοῦ τὴν σωτηρίαν ἐξαιτῶ, οὐχὶ δὲ παῖδα κομίσασθαι, πρᾶγμα δυσπαράδεκτον.

Στίχ. Λατρεύειν αὐτῷ ἐν ὁσιότητι, καὶ δικαιοσύνῃ ἐνώπιον αὐτοῦ πάσας τὰς ἡμέρας ἡμῶν.

Θεοῦ Παντοκράτορος, ἐγὼ Ἀρχάγγελος πέλω, Γαβριήλ μοι ὄνομα, τῷ πρεσβύτῃ ἔφησεν ὁ Ἀσώματος, τὸ παρὸν κώφευσον, καὶ σιγὴν ἄσκησον, ἀπιστήσας ἐμοῖς ῥήμασιν. Ἐπὰν δὲ τέκῃ σοι, σάλπιγγα τοῦ Λόγου ἡ σύζυγος, τοῦ Πνεύματος τρανοῦντός σοι, γλῶτταν ἐκβοήσεις τρανότατα· Προφήτης Ὑψίστου, κληθήσῃ ὦ παιδίον τὰς αὐτοῦ, προετοίμασαι ἐν χάριτι, τρίβους ὡς ηὐδόκησεν.

Δόξα... Ἦχος πλ. β'.

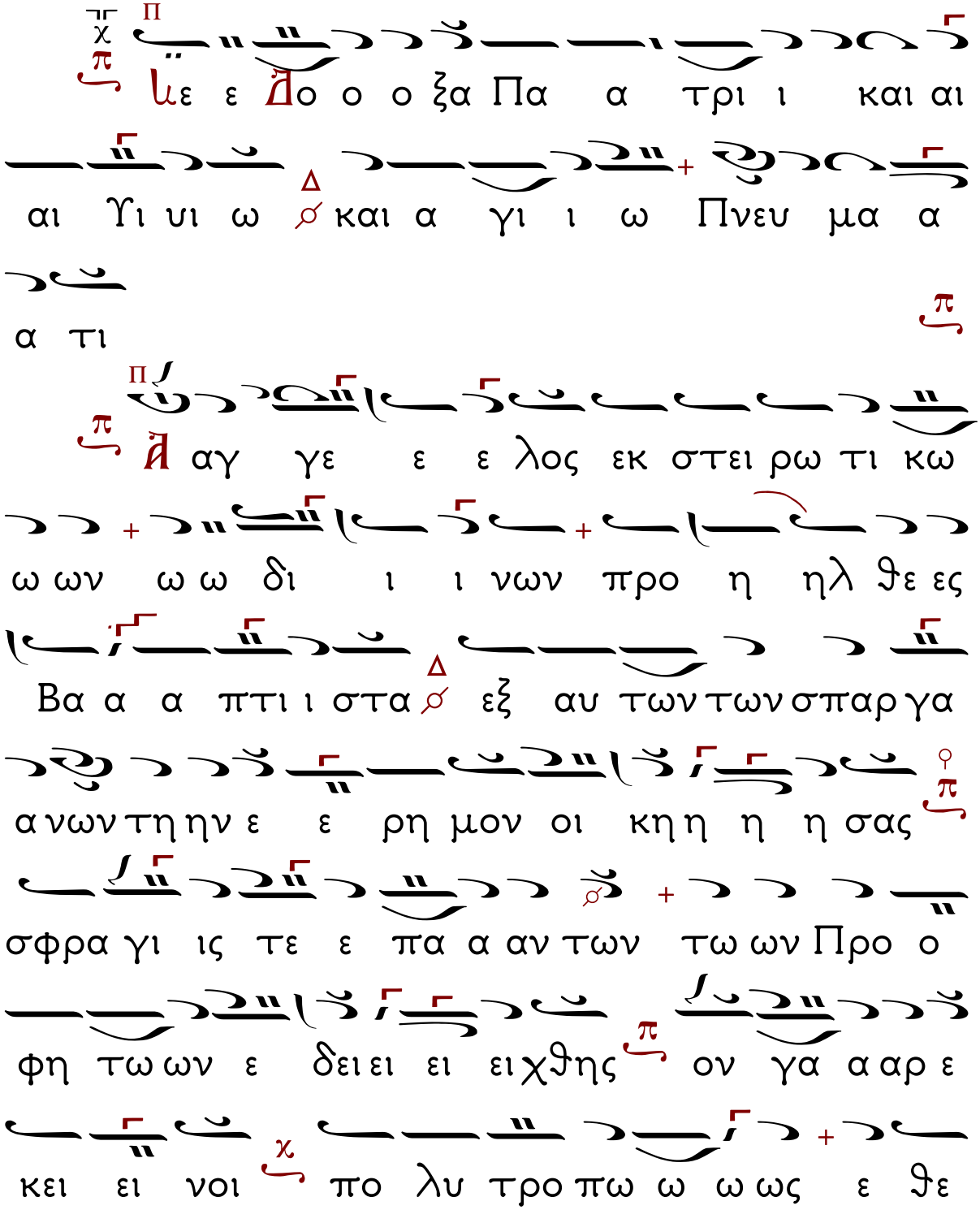

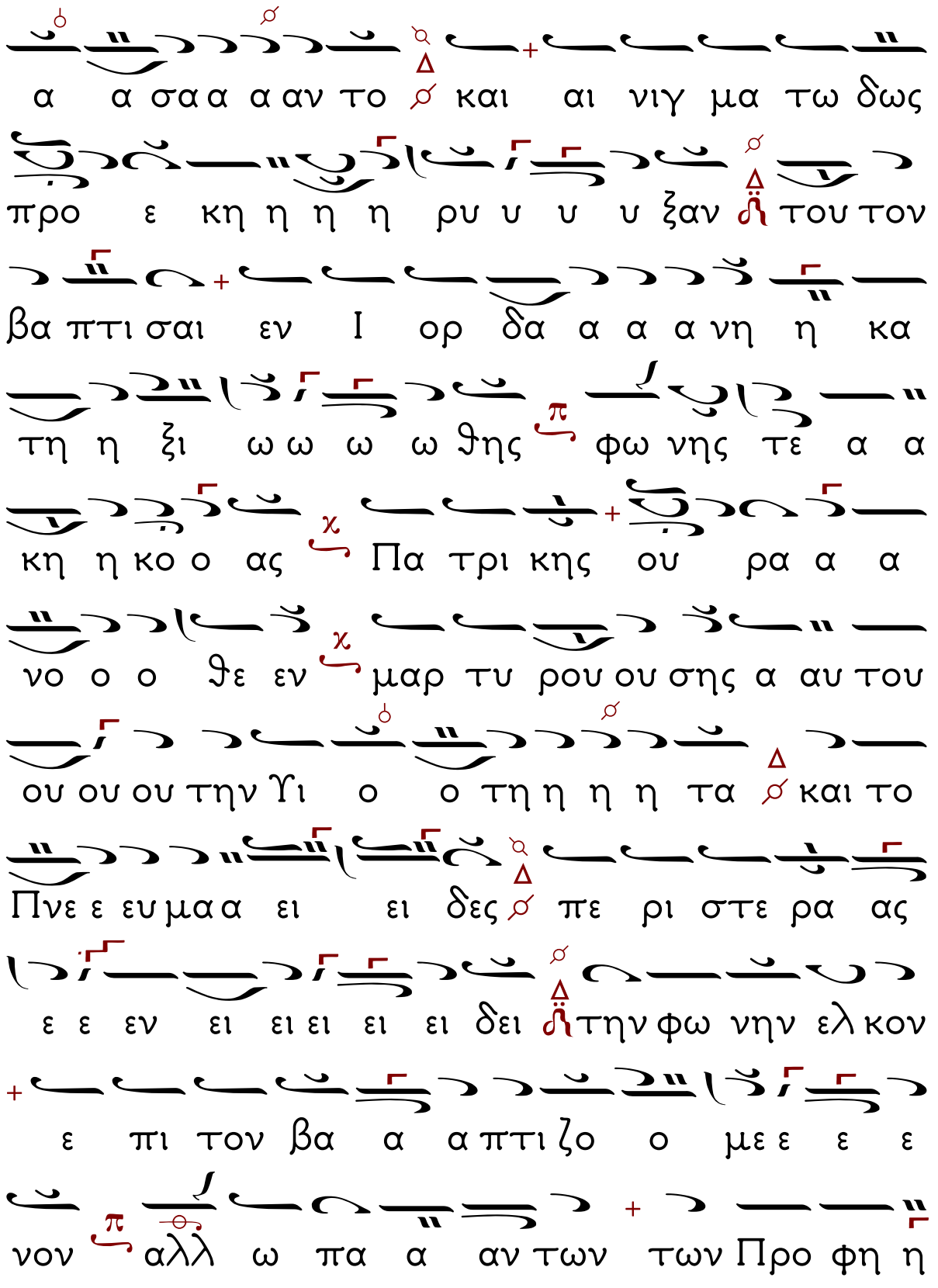
α α σα α α αν το και αι νιγ μα τω δως
προ ε κη η η η ρυ υ υ υ ξαν του τον
βα πτι σαι εν Ι ορ δα α α α νη η κα
τη η ξι ω ω ω ω θης φω νης τε α α
κη η κο ο ας Πα τρι κης ου ρα α α
νο ο ο θε εν μαρ τυ ρου ου σης α αυ του
ου ου ου την Υι ο ο τη η η η τα και το
Πνε ε ευ μα α ει ει δες πε ρι στε ρα ας
ε ε εν ει ει ει ει ει δει την φω νην ελ κον
ε πι τον βα α α πτι ζο ο με ε ε ε
νον αλλ ω πα α αν των των Προ φη η

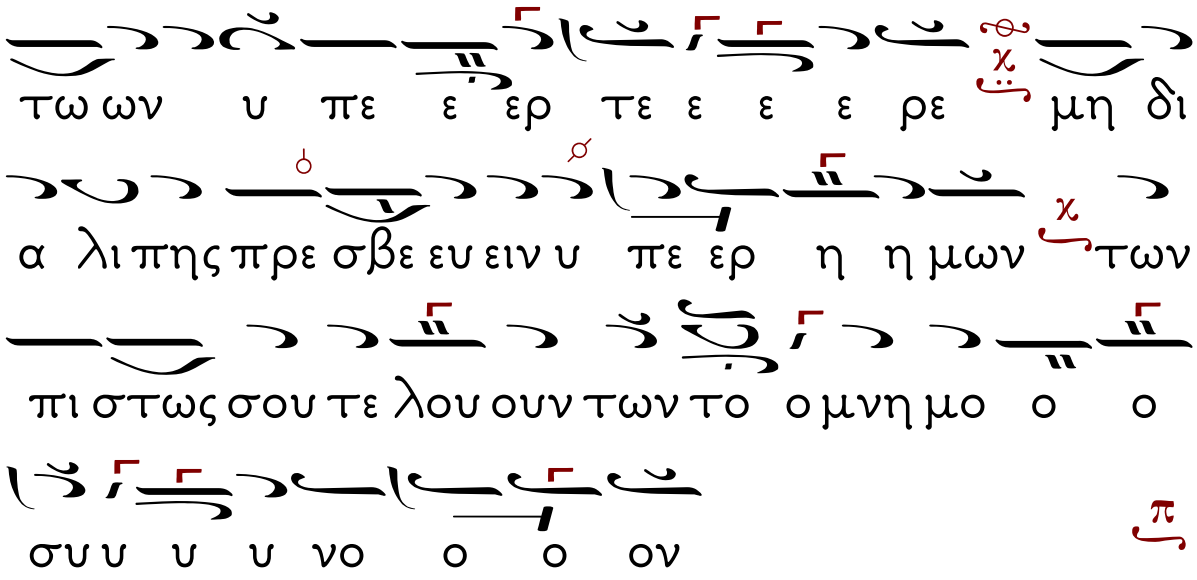
τω ων υ πε ε ερ τε ε ε ε ρε μη δι
α λι πης πρε σβε ευ ειν υ πε ερ η η μων των
πι στως σου τε λου ουν των το ο μνη μο ο ο
συ υ υ υ νο ο ο ον

Καὶ νῦν... Θεοτοκίον.

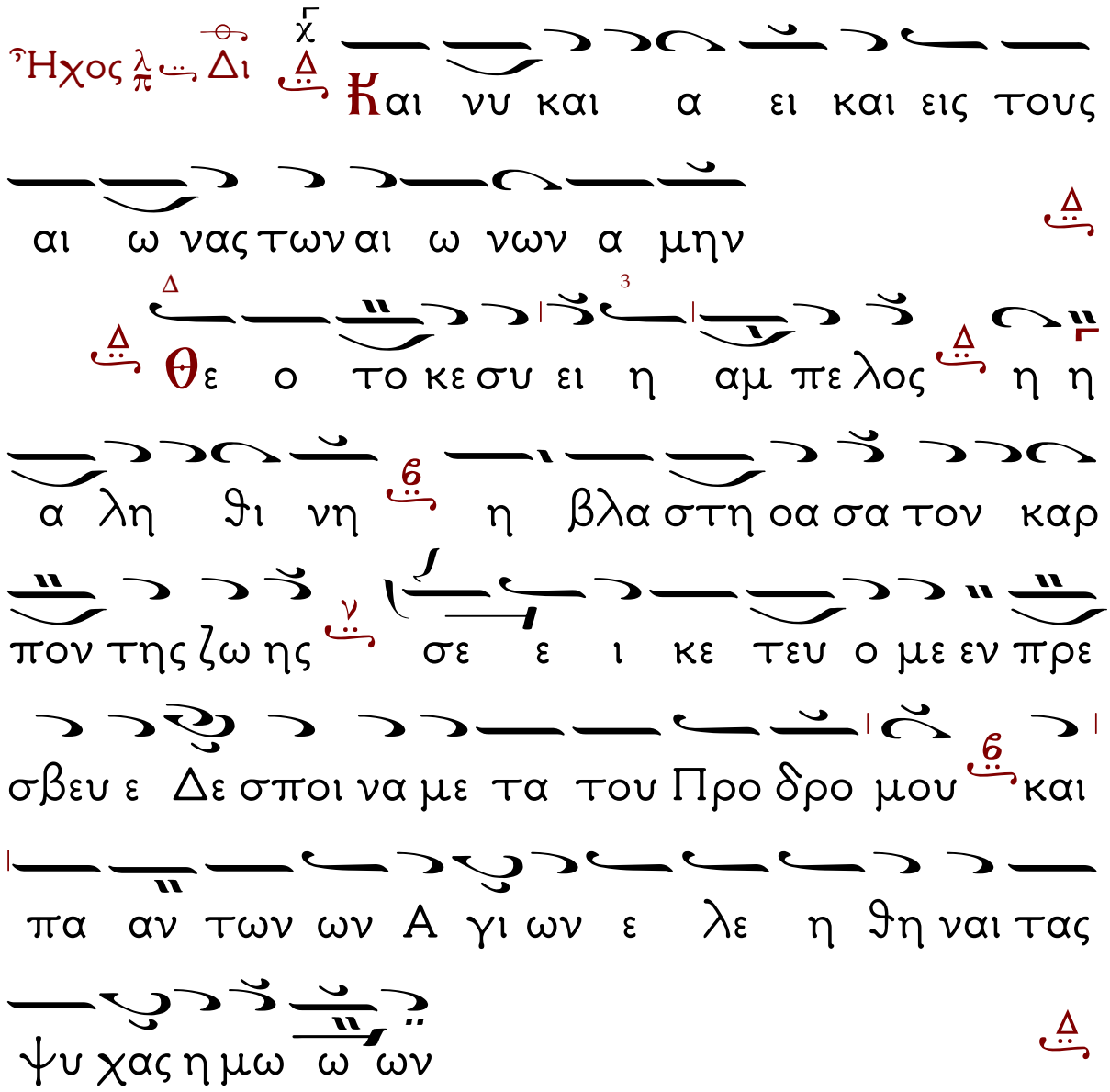

ΙΕΡΕΥΣ: Νῦν ἀπολύεις τὸν δοῦλόν σου, Δέσποτα, κατὰ τὸ ῥῆμά σου, ἐν εἰρήνῃ, ὅτι εἶδον οἱ ὀφθαλμοί μου τὸ σωτήριόν σου, ὃ ἡτοίμασας κατὰ πρόσωπον πάντων τῶν λαῶν, φῶς εἰς ἀποκάλυψιν ἐθνῶν, καὶ δόξαν λαοῦ σου Ἰσραήλ.

Ὁ Ἀναγνώστης: Ἅγιος ὁ Θεός, Ἅγιος Ἰσχυρός, Ἅγιος Ἀθάνατος, ἐλέησον ἡμᾶς. (ἐκ γ΄).

Δόξα Πατρὶ... Καὶ νῦν...

Παναγία Τριάς, ἐλέησον ἡμᾶς.

Κύριε, ἱλάσθητι ταῖς ἁμαρτίαις ἡμῶν,

Δέσποτα, συγχώρησον τὰς ἀνομίας ἡμῖν.

Ἅγιε, ἐπίσκεψαι καὶ ἴασαι τὰς ἀσθενείας ἡμῶν, ἕνεκεν τοῦ ὀνόματός σου.

Κύριε, ἐλέησον, Κύριε, ἐλέησον, Κύριε, ἐλέησον.

Δόξα Πατρὶ... Καὶ νῦν...

Πάτερ ἡμῶν ὁ ἐν τοῖς οὐρανοῖς, ἁγιασθήτω τὸ ὄνομά σου, ἐλθέτω ἡ βασιλεία σου, γενηθήτω τὸ θέλημά σου, ὡς ἐν οὐρανῷ, καὶ ἐπὶ τῆς γῆς. Τὸν ἄρτον ἡμῶν τὸν ἐπιούσιον δὸς ἡμῖν σήμερον, καὶ ἄφες ἡμῖν τὰ ὀφειλήματα ἡμῶν, ὡς καὶ ἡμεῖς ἀφίεμεν τοῖς ὀφειλέταις ἡμῶν, καὶ μὴ εἰσενέγκῃς ἡμᾶς εἰς πειρασμόν, ἀλλὰ ῥῦσαι ἡμᾶς ἀπὸ τοῦ πονηροῦ.

ὁ ἱερεὺς:

Ὅτι σοῦ ἐστὶν ἡ βασιλεία καὶ ἡ δύναμις καὶ ἡ δόξα τοῦ Πατρὸς καὶ τοῦ Υἱοῦ καὶ τοῦ Ἁγίου Πνεύματος, νῦν καὶ ἀεὶ καὶ εἰς τοὺς αἰῶνας τῶν αἰώνων.

ΧΟΡΟΣ: Ἀμήν.

Ἀπολυτίκιον.

Ἦχος δ'.

Ταχὺ προκατάλαβε.

Ἦχος ⸎ Δι

Ἡ πρω ην ου τι κτου σα στει ρα ευ φραν θη τι ι δου γαρ συ νε λα βες Η λι ου λυ χνον σα φως φω τι ζειν τον μελ λον τα πα σαν την οι κου με νην α βλε ψι αν νο σου σαν χο ρευ ε Ζα χα ρι α εκ βω ων παρ ρη σι ι α Προ φη της του Υ ψι στου ε στιν ο μελ λων τι κτε σθαι

Δο ξα Πα τρι και Υι ω και α γι ω Πνευ μα τι

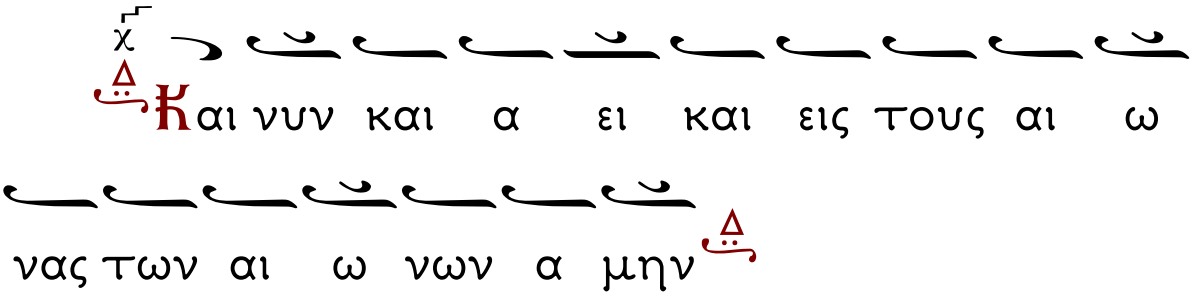
Και νυν και α ει και εις τους αι ω
νας των αι ω νων α μην

Θεοτοκίον.

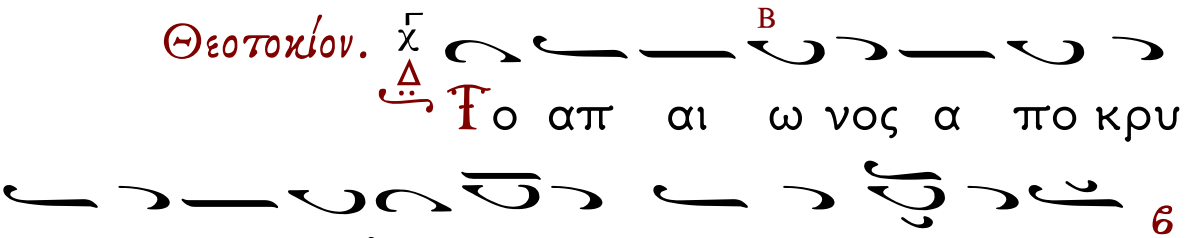
Το απ αι ω νος α πο κρυ

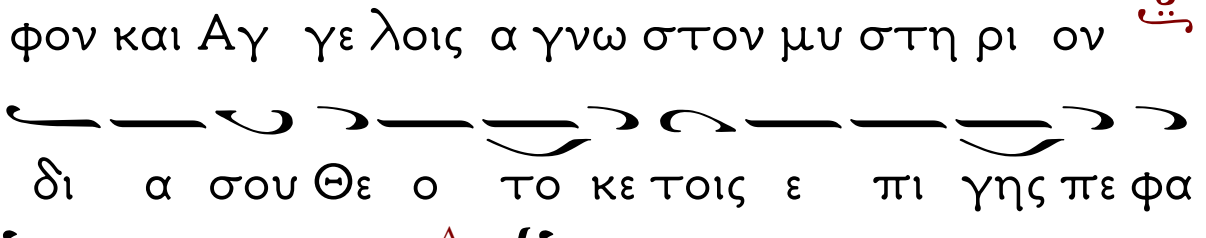
φον και Αγ γε λοις α γνω στον μυ στη ρι ον

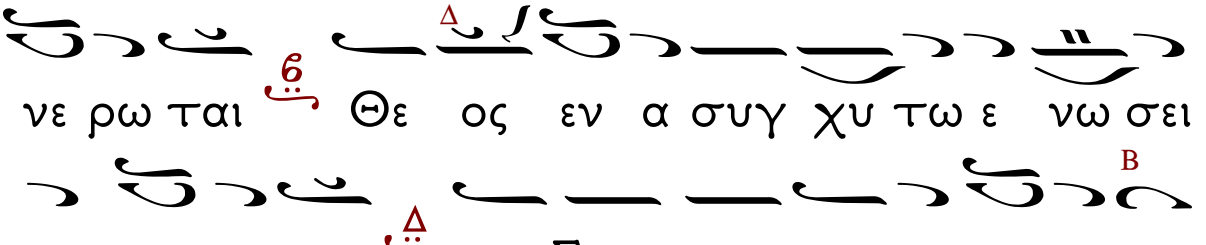
δι α σου Θε ο το κε τοις ε πι γης πε φα

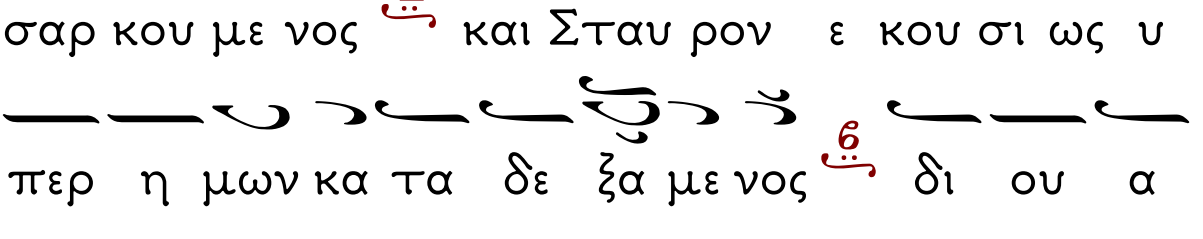
νε ρω ται Θε ος εν α συγ χυ τω ε νω σει

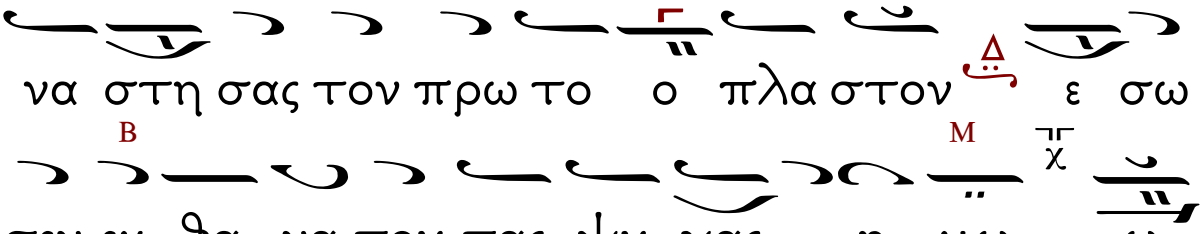
σαρ κου με νος και Σταυ ρον ε κου σι ως υ

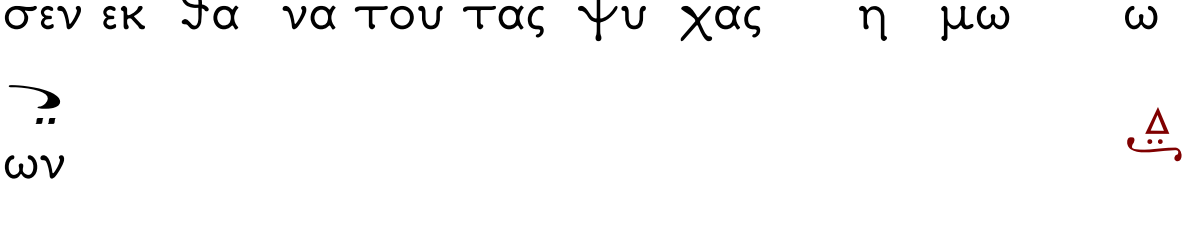
περ η μων κα τα δε ξα με νος δι ου α

να στη σας τον πρω το ο πλα στον ε σω

σεν εκ θα να του τας ψυ χας η μω ω

ων

ΙΕΡΕΥΣ: **Σ**οφία!

ΧΟΡΟΣ: **Ε**ὐλόγησον.

ΙΕΡΕΥΣ: **Ὁ** ὢν εὐλογητὸς Χριστὸς ὁ Θεὸς ἡμῶν, πάντοτε νῦν καὶ ἀεὶ καὶ εἰς τοὺς αἰῶνας τῶν αἰώνων.

Ὁ Ἀναγνώστης: **Ἀ**μήν. **Σ**τερεώσαι, Κύριος ὁ Θεός, τὴν ἁγίαν ἀμώμητον πίστιν τῶν εὐσεβῶν καὶ ὀρθοδόξων Χριστιανῶν, σὺν τῇ ἁγίᾳ αὐτοῦ Ἐκκλησίᾳ καὶ τῇ πόλει (ἢ τῇ μονῇ, ἢ χώρᾳ, ἢ τῇ νήσῳ) ταύτῃ εἰς αἰῶνας αἰώνων. Ἀμήν.

ΙΕΡΕΥΣ: **Ὑ**περαγία Θεοτόκε σῶσον ἡμᾶς.

Ὁ Ἀναγνώστης: **Τ**ὴν Τιμιωτέραν τῶν Χερουβείμ, καὶ ἐνδοξοτέραν ἀσυγκρίτως τῶν Σεραφείμ, τὴν ἀδιαφθόρως Θεὸν Λόγον τεκοῦσαν, τὴν ὄντως Θεοτόκον, σὲ μεγαλύνομεν.

ΙΕΡΕΥΣ: **Δ**όξα σοι, Χριστὲ ὁ Θεός, ἡ ἐλπὶς ἡμῶν, δόξα σοι.

Ὁ Ἀναγνώστης: **Δ**όξα... **Κ**αὶ νῦν..., **Κ**ύριε ἐλέησον (γ΄). **Π**άτερ ἅγιε, εὐλόγησον.

ΙΕΡΕΥΣ: **Χ**ριστὸς ὁ ἀληθινὸς Θεὸς ἡμῶν, ταῖς πρεσβείαις τῆς παναχράντου καὶ παναμώμου ἁγίας αὐτοῦ μητρός, δυνάμει τοῦ τιμίου καὶ ζωοποιοῦ Σταυροῦ, προστασίαις τῶν

τιμίων ἐπουρανίων Δυνάμεων ἀσωμάτων, ἱκεσίαις τοῦ τιμίου, ἐνδόξου, προφήτου Προδρόμου καὶ Βαπτιστοῦ Ἰωάννου, τῶν ἁγίων, ἐνδόξων καὶ πανευφήμων Ἀποστόλων, τῶν ἁγίων ἐνδόξων καὶ καλλινίκων Μαρτύρων, τῶν ὁσίων καὶ θεοφόρων Πατέρων ἡμῶν, τῶν ἁγίων καὶ δικαίων θεοπατόρων Ἰωακεὶμ καὶ Ἄννης, καὶ πάντων τῶν Ἁγίων, ἐλεήσαι καὶ σώσαι ἡμᾶς, ὡς ἀγαθὸς καὶ φιλάνθρωπος καὶ ἐλεήμων Θεός.

ΙΕΡΕΥΣ: Δι' εὐχῶν τῶν ἁγίων Πατέρων ἡμῶν, Κύριε Ἰησοῦ Χριστέ, ὁ Θεὸς ἡμῶν, ἐλέησον καὶ σῶσον ἡμᾶς.

Ὁ Χορός: Ἀμήν.

Ἡ Μεταφορὰ Κειμένων - Καλλιτεχνικὴ ἐπιμέλεια
ἔγινε μὲ τὸ πρόγραμμα «Μελωδός»
τοῦ κ. Σάββα Παπαδόπουλου
www.melodos.com
ἀπὸ τὸν Βασίλειο Κιαμηλίδη
Ἱεροψάλτη στὸν Ι.Ν. Ἁγίου Γεωργίου Κουλούρας Βέροιας.