05-07-2019

† Μνήμη τοῦ Ὁσίου καὶ Θεοφόρου Πατρὸς ἡμῶν Ἀθανασίου τοῦ ἐν τῷ Ἄθῳ· καὶ τοῦ Ὁσίου Πατρὸς ἡμῶν Λαμπαδοῦ τοῦ θαυματουργοῦ.

Εἰς τὸν Ἑσπερινόν

ΙΕΡΕΥΣ: Εὐλογητὸς ὁ Θεὸς ἡμῶν, πάντοτε, νῦν, καὶ ἀεί, καὶ εἰς τοὺς αἰῶνας τῶν αἰώνων.

ΑΝΑΓΝΩΣΤΗΣ: Ἀμήν.

Δεῦτε, προσκυνήσωμεν καὶ προσπέσωμεν τῷ βασιλεῖ ἡμῶν Θεῷ.

Δεῦτε, προσκυνήσωμεν καὶ προσπέσωμεν Χριστῷ, τῷ βασιλεῖ ἡμῶν Θεῷ.

Δεῦτε, προσκυνήσωμεν καὶ προσπέσωμεν αὐτῷ Χριστῷ, τῷ βασιλεῖ καὶ Θεῷ ἡμῶν.

Ψαλμὸς ργ΄ (103)

Εὐλόγει ἡ ψυχή μου, τὸν Κύριον, Κύριε ὁ Θεός μου ἐμεγαλύνθης σφόδρα.

Ἐξομολόγησιν καὶ μεγαλοπρέπειαν ἐνεδύσω, ἀναβαλλόμενος φῶς ὡς ἱμάτιον.

Ἐκτείνων τὸν οὐρανὸν ὡσεὶ δέῤῥιν, ὁ στεγάζων ἐν ὕδασιν τὰ ὑπερῷα αὐτοῦ.

Ὁ τιθεὶς νέφη τὴν ἐπίβασιν αὐτοῦ, ὁ περιπατῶν ἐπὶ πτερύγων ἀνέμων.

Ὁ ποιῶν τοὺς Ἀγγέλους αὐτοῦ πνεύματα, καὶ τοὺς λειτουργοὺς αὐτοῦ πυρὸς φλόγα.

Ὁ θεμελιῶν τὴν γῆν ἐπὶ τὴν ἀσφάλειαν αὐτῆς, οὐ κλιθήσεται εἰς τὸν αἰῶνα τοῦ αἰῶνος.

Ἄβυσσος ὡς ἱμάτιον τὸ περιβόλαιον αὐτοῦ, ἐπὶ τῶν ὀρέων στήσονται ὕδατα.

Ἀπὸ ἐπιτιμήσεώς σου φεύξονται, ἀπὸ φωνῆς βροντῆς σου δειλιάσουσιν.

Ἀναβαίνουσιν ὄρη, καὶ καταβαίνουσι πεδία εἰς τόπον, ὃν ἐθεμελίωσας αὐτά.

Ὅριον ἔθου, ὃ οὐ παρελεύσονται, οὐδὲ ἐπιστρέψουσι καλύψαι τὴν γῆν.

Ὁ ἐξαποστέλλων πηγὰς ἐν φάραγξιν, ἀναμέσον τῶν ὀρέων διελεύσονται ὕδατα.

Ποτιοῦσι πάντα τὰ θηρία τοῦ ἀγροῦ, προσδέξονται ὄναγροι εἰς δίψαν αὐτῶν.

Ἐπ᾽ αὐτὰ τὰ πετεινὰ τοῦ οὐρανοῦ κατασκηνώσει ἐκ μέσου τῶν πετρῶν δώσουσι φωνήν.

Ποτίζων ὄρη ἐκ τῶν ὑπερώων αὐτοῦ ἀπὸ καρποῦ τῶν ἔργων σου χορτασθήσεται ἡ γῆ.

Ὁ ἐξανατέλλων χόρτον τοῖς κτήνεσι, καὶ χλόην τῇ δουλείᾳ τῶν ἀνθρώπων.

Τοῦ ἐξαγαγεῖν ἄρτον ἐκ τῆς γῆς καὶ οἶνος εὐφραίνει καρδίαν ἀνθρώπου.

Τοῦ ἱλαρῦναι πρόσωπον ἐν ἐλαίῳ καὶ ἄρτος καρδίαν ἀνθρώπου στηρίζει.

Χορτασθήσονται τὰ ξύλα τοῦ πεδίου, αἱ κέδροι τοῦ Λιβάνου, ἃς ἐφύτευσας.

Ἐκεῖ στρουθία ἐννοσσεύσουσι, τοῦ ἐρωδιοῦ ἡ κατοικία ἡγεῖται αὐτῶν.

Ὄρη τὰ ὑψηλὰ ταῖς ἐλάφοις, πέτρα καταφυγὴ τοῖς λαγῳοῖς.

Ἐποίησε σελήνην εἰς καιρούς ὁ ἥλιος ἔγνω τὴν δύσιν αὐτοῦ.

Ἔθου σκότος, καὶ ἐγένετο νύξ ἐν αὐτῇ διελεύσονται πάντα τὰ θηρία τοῦ δρυμοῦ.

Σκύμνοι ὠρυόμενοι τοῦ ἁρπᾶσαι, καὶ ζητῆσαι παρὰ τῷ Θεῷ βρῶσιν αὐτοῖς.

Ἀνέτειλεν ὁ ἥλιος, καὶ συνήχθησαν, καὶ εἰς τὰς μάνδρας αὐτῶν κοιτασθήσονται.

Ἐξελεύσεται ἄνθρωπος ἐπὶ τὸ ἔργον αὐτοῦ, καὶ ἐπὶ τὴν ἐργασίαν αὐτοῦ ἕως ἑσπέρας.

Ὡς ἐμεγαλύνθη τὰ ἔργα σου, Κύριε, πάντα ἐν σοφίᾳ ἐποίησας, ἐπληρώθη ἡ γῆ τῆς κτίσεώς σου.

Αὕτη ἡ θάλασσα ἡ μεγάλη καὶ εὐρύχωρος, ἐκεῖ ἑρπετὰ ὧν οὐκ ἔστιν ἀριθμός, ζῷα μικρὰ μετὰ μεγάλων.

Ἐκεῖ πλοῖα διαπορεύονται, δράκων οὗτος, ὃν ἔπλασας ἐμπαίζειν αὐτῇ.

Πάντα πρὸς σὲ προσδοκῶσι, δοῦναι τὴν τροφὴν αὐτῶν εἰς εὔκαιρον δόντος σου αὐτοῖς συλλέξουσιν.

Ἀνοίξαντός σου τὴν χεῖρα, τὰ σύμπαντα πλησθήσονται χρηστότητος ἀποστρέψαντος δέ σου τὸ πρόσωπον, ταραχθήσονται.

Ἀντανελεῖς τὸ πνεῦμα αὐτῶν, καὶ ἐκλείψουσι, καὶ εἰς τὸν χοῦν αὐτῶν ἐπιστρέψουσιν.

Ἐξαποστελεῖς τὸ πνεῦμα σου, καὶ κτισθήσονται, καὶ ἀνακαινιεῖς τὸ πρόσωπον τῆς γῆς.

Ἔτω ἡ δόξα Κυρίου εἰς τοὺς αἰῶνας εὐφρανθήσεται Κύριος ἐπὶ τοῖς ἔργοις αὐτοῦ.

Ὁ ἐπιβλέπων ἐπὶ τὴν γῆν, καὶ ποιῶν αὐτὴν τρέμειν ὁ ἁπτόμενος τῶν ὀρέων, καὶ καπνίζονται.

Ἄισω τῷ Κυρίῳ ἐν τῇ ζωῇ μου, ψαλῶ τῷ Θεῷ μου ἕως ὑπάρχω.

Ἡδυνθείη αὐτῷ ἡ διαλογή μου, ἐγὼ δὲ εὐφρανθήσομαι ἐπὶ τῷ Κυρίῳ.

Ἐκλείποιεν ἁμαρτωλοὶ ἀπὸ τῆς γῆς, καὶ ἄνομοι, ὥστε μὴ ὑπάρχειν αὐτούς. Εὐλόγει, ἡ ψυχή μου, τὸν Κύριον.

Καὶ πάλιν

Ὁ ἥλιος ἔγνω τὴν δύσιν αὐτοῦ ἔθου σκότος, καὶ ἐγένετο νύξ.

Ὡς ἐμεγαλύνθη τὰ ἔργα σου, Κύριε πάντα ἐν σοφίᾳ ἐποίησας.

Δόξα... Καὶ νῦν...

Ἀλληλούϊα, Ἀλληλούϊα, Ἀλληλούϊα. Δόξα σοι ὁ Θεός (ἐκ γ΄).

Ἡ ἐλπὶς ἡμῶν, Κύριε, δόξα σοι.

ΔΙΑΚΟΝΟΣ: Ἐν εἰρήνῃ τοῦ Κυρίου δεηθῶμεν.

ΧΟΡΟΣ: Κύριε, ἐλέησον. [καὶ μετὰ ἀπὸ κάθε αἴτηση]

Ὑπὲρ τῆς ἄνωθεν εἰρήνης, καί τῆς σωτηρίας τῶν ψυχῶν ἡμῶν, τοῦ Κυρίου δεηθῶμεν.

Ὑπὲρ τῆς εἰρήνης τοῦ σύμπαντος κόσμου, εὐσταθείας τῶν ἁγίων τοῦ Θεοῦ Ἐκκλησιῶν, καί τῆς τῶν πάντων ἑνώσεως, τοῦ Κυρίου δεηθῶμεν.

Ὑπὲρ τοῦ ἁγίου οἴκου τούτου, καί τῶν μετὰ πίστεως, εὐλαβείας, καὶ φόβου Θεοῦ εἰσιόντων ἐν αὐτῷ, τοῦ Κυρίου δεηθῶμεν.

Ὑπὲρ τῶν εὐσεβῶν καὶ ὀρθοδόξων χριστιανῶν, τοῦ Κυρίου δεηθῶμεν.

Ὑπὲρ τοῦ πατρός καὶ Ἀρχιεπισκόπου ἡμῶν (.....), τοῦ τιμίου πρεσβυτερίου, τῆς ἐν Χριστῷ διακονίας, παντός τοῦ Κλήρου καί τοῦ Λαοῦ, τοῦ Κυρίου δεηθῶμεν.

Ὑπὲρ τοῦ εὐσεβοῦς ἡμῶν Ἔθνους, πάσης Ἀρχῆς καὶ Ἐξουσίας ἐν αὐτῷ, τοῦ κατὰ ξηρὰν θάλασσαν καὶ ἀέρα φιλοχρίστου ἡμῶν στρατοῦ, τοῦ Κυρίου δεηθῶμεν.

Ὑπὲρ τῆς πόλεως (Μονής Κώμης) ταύτης, πάσης πόλεως καὶ χώρας καί τῶν πίστει οἰκούντων ἐν αὐταῖς, τοῦ Κυρίου δεηθῶμεν.

Ὑπὲρ εὐκρασίας ἀέρων, εὐφορίας τῶν καρπῶν τῆς γῆς καὶ καιρῶν εἰρηνικῶν, τοῦ Κυρίου δεηθῶμεν.

Ὑπὲρ πλεόντων, ὁδοιπορούντων, νοσούντων, καμνόντων, αἰχμαλώτων καί τῆς σωτηρίας αὐτῶν, τοῦ Κυρίου δεηθῶμεν.

Ὑπὲρ τοῦ ῥυσθῆναι ἡμᾶς ἀπὸ πάσης θλίψεως, ὀργῆς, κινδύνου καὶ ἀνάγκης, τοῦ Κυρίου δεηθῶμεν.

Ἀντιλαβοῦ, σῶσον, ἐλέησον καὶ διαφύλαξον ἡμᾶς, ὁ Θεός, τῇ σῇ χάριτι.

Τῆς Παναγίας, ἀχράντου, ὑπερευλογημένης, ἐνδόξου, Δεσποίνης ἡμῶν Θεοτόκου καὶ ἀειπαρθένου Μαρίας, μετὰ πάντων τῶν Ἁγίων μνημονεύσαντες, ἑαυτοὺς καὶ ἀλλήλους καὶ πᾶσαν τὴν ζωὴν ἡμῶν, Χριστῷ τῷ Θεῷ παραθώμεθα.

ΧΟΡΟΣ: Σοὶ Κύριε.

ΙΕΡΕΥΣ: Ὅτι πρέπει σοι, πᾶσα δόξα, τιμὴ καὶ προσκύνησις, τῷ Πατρὶ καὶ τῷ Υἱῷ καὶ τῷ Ἁγίῳ Πνεύματι, νῦν καὶ ἀεὶ καὶ εἰς τοὺς αἰῶνας τῶν αἰώνων.

ΧΟΡΟΣ: Ἀμήν.

ΚΥΡΙΕ ΕΛΕΗΣΟΝ

Ἦχος πλ. Νη

1. Κυ ρι ε ε λε ε η σον
2. Κυ ρι ε ε λε ε ε η σον
3. Κυ ρι ε ε λε ε ε η σον
4. Κυ ρι ε ε λε ε ε η σον
5. Κυ ρι ε ε λε ε ε η σον
6. Κυ ρι ε ε λε ε ε ε η σον

ΕΤΕΡΑ

1. Κυ ρι ε ε λε ε ε η η σον
2. Κυ ρι ε ε ε λε ε ε η η σον
3. Κυ ρι ε ε λε η η σον

4. Κυ ρι ε ε ε λε η σο ο ον

5. Κυ ρι ε ε λε ε η σον

6. Κυ ρι ε ε λε ε ε η σον

7. Κυ ρι ε ε λε η σον

8. Κυ ρι ε ε λε η σον

9. Κυ ρι ε ε λε η σον

10. Κυ ρι ε ε λε ε η σον

11. Κυ ρι ε ε λε ε ε η σον

12. Ϛοι Κυ ρι ε

Εἰς τό, Κύριε ἐκέκραξα,
ψάλλομεν Σπχηρὰ . Ψαλμὸς ρμ′ (140)

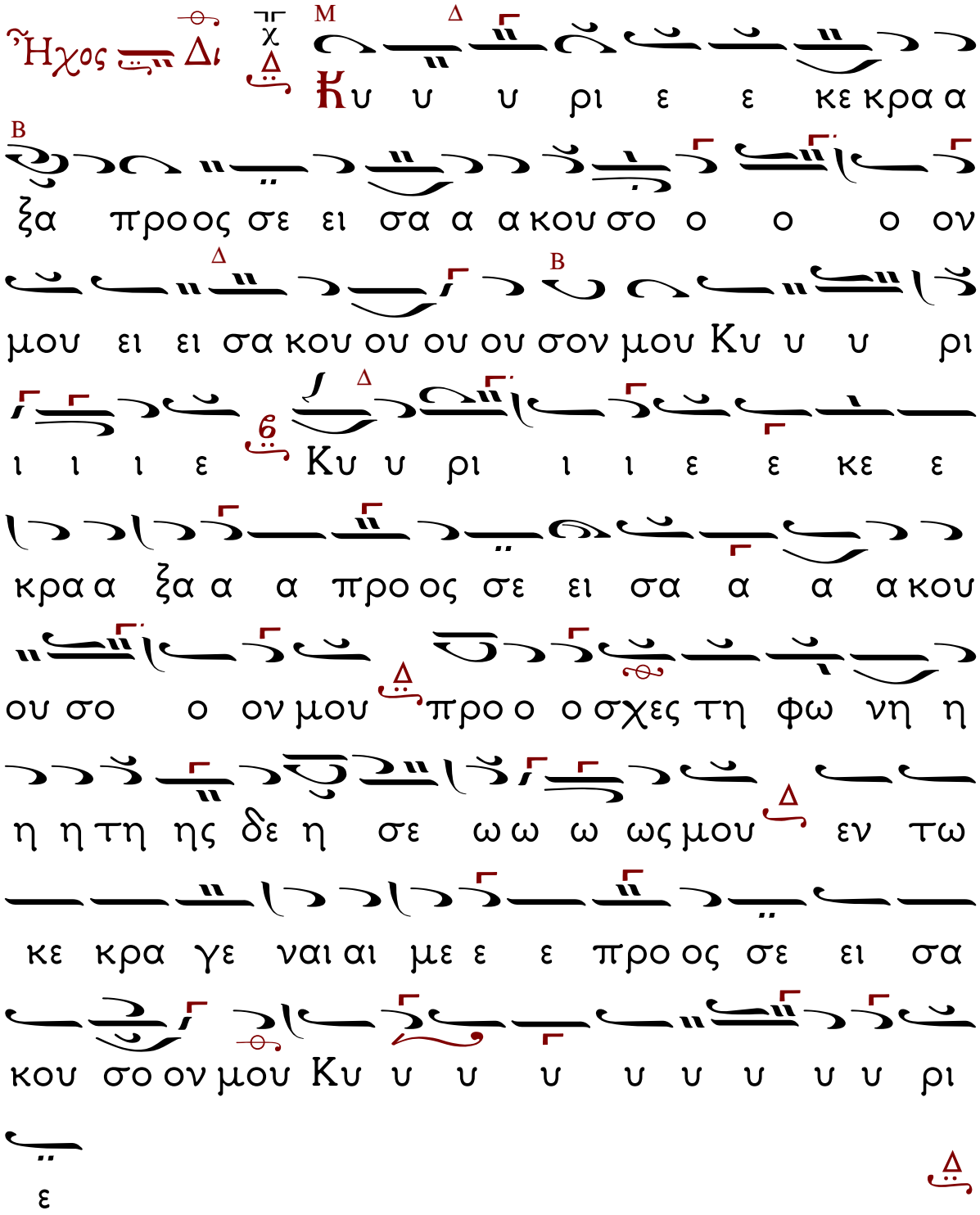

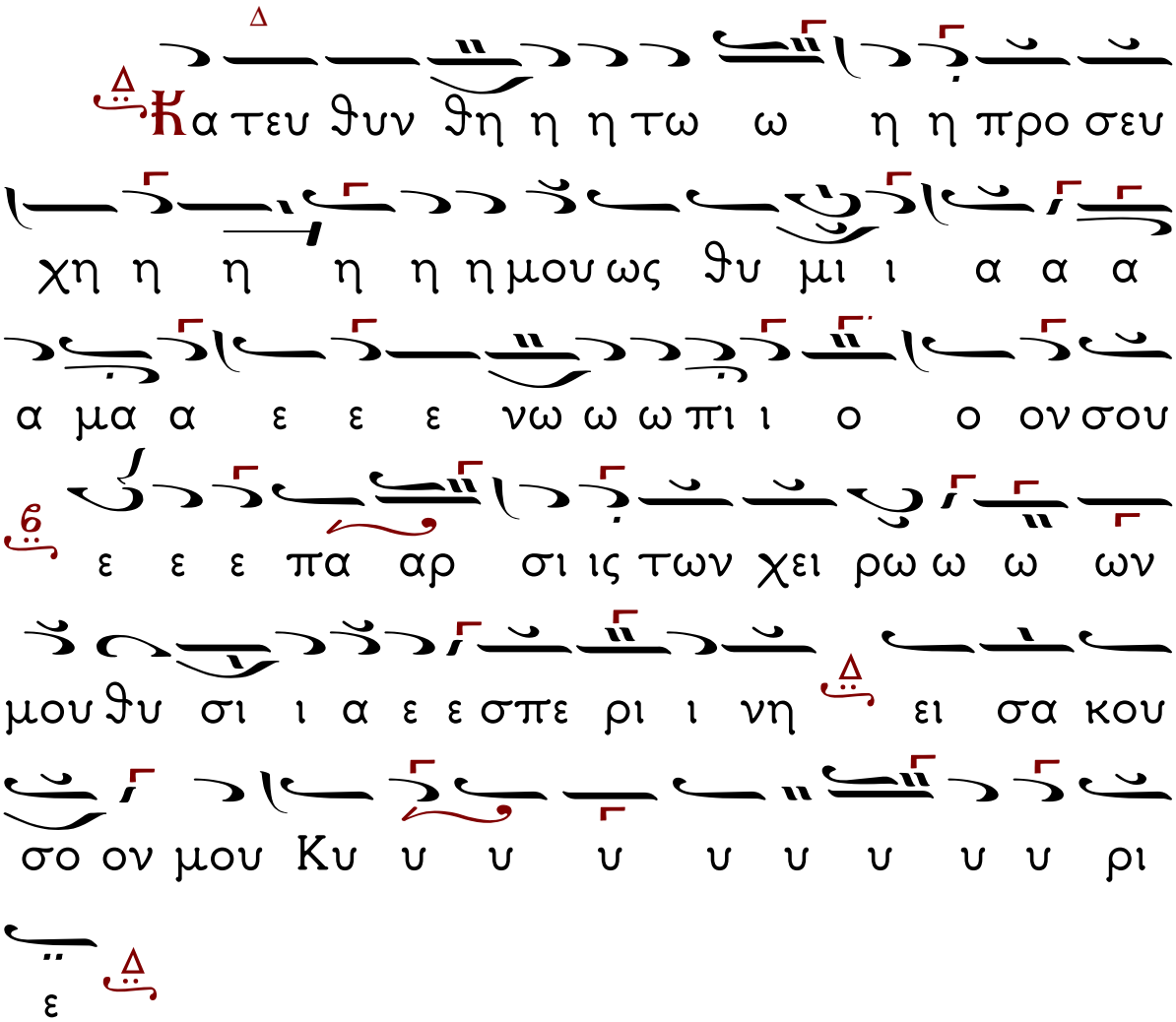
Κα τευ θυν θη η η τω ω η η προ σευ
χη η η η η η μου ως θυ μι ι α α α
α μα α ε ε ε νω ω ω πι ι ο ο ον σου
ε ε ε πα αρ σι ις των χει ρω ω ω ων
μου θυ σι ι α ε ε σπε ρι ι νη ει σα κου
σο ον μου Κυ υ υ υ υ υ υ υ υ ρι
ε

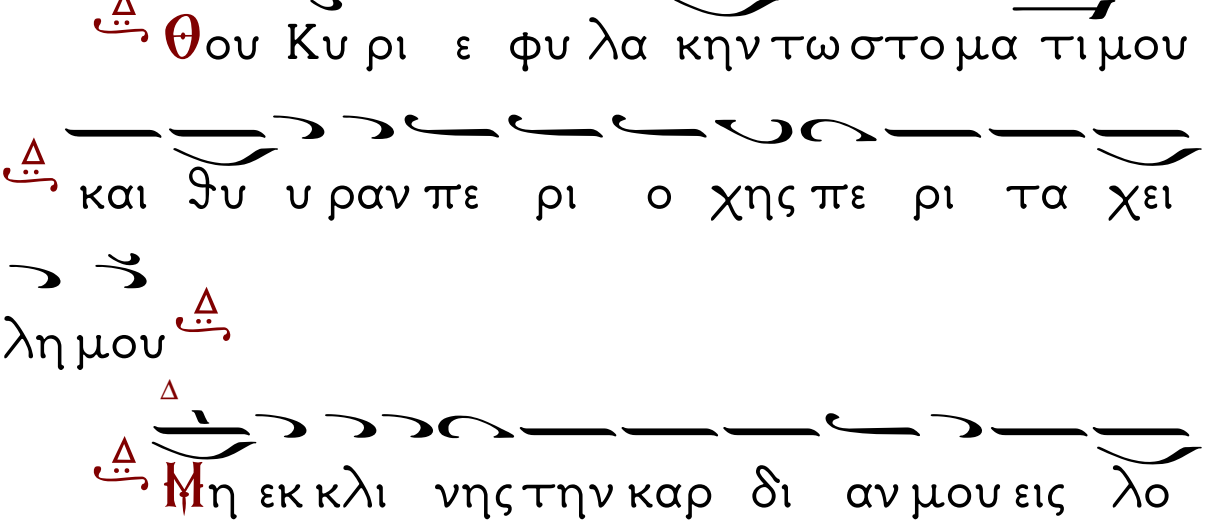
Θου Κυ ρι ε φυ λα κην τω στο μα τι μου
και θυ υ ραν πε ρι ο χης πε ρι τα χει
λη μου

Μη εκ κλι νης την καρ δι αν μου εις λο

γους πο νη ρι ας του προ φα σι ζε σθαι προ

φα α σεις εν α μαρ τι ι αις

Συν αν θρω ποις ερ γα ζο με νοις την α νο

μι αν και ου μη συν δι α σω με τα των

ε κλε κτων αυ των

Παι δευ σει με δι και ος εν ε λε ει και ε

λεγ ξει με ε λε ον δε α μαρ τω λου μη λι πα

να τω την κε φα λη ην μου

Ο τι ε τι και η προ σευ χη μου εν

ταις ευ δο κι αις αυ των κα τε πο θη σαν

ε χο με να πε τρας οι κρι ται αυ των

Ἀ κου σον ται τα ρη μα τα μου ο τι η
δυν θη σαν ω σει πα χος γης ερ ρα γη ε πι
της γης δι ε σκορ πι σθη τα ο στα αυ των
πα ρα τον α δην

Ο τι προς σε Κυ ρι ε Κυ ρι ε οι ο
φθαλ μοι μου ε πι σοι ηλ πι σα μη αν τα νε
λης την ψυ χη ην μου

Φυ λα ξον με α πο πα γι δος ης συ
νε στη σαν το μοι και α πο σκαν δα λων ν΄
των ερ γα ζο με ε νων την α νο μι ι
αν

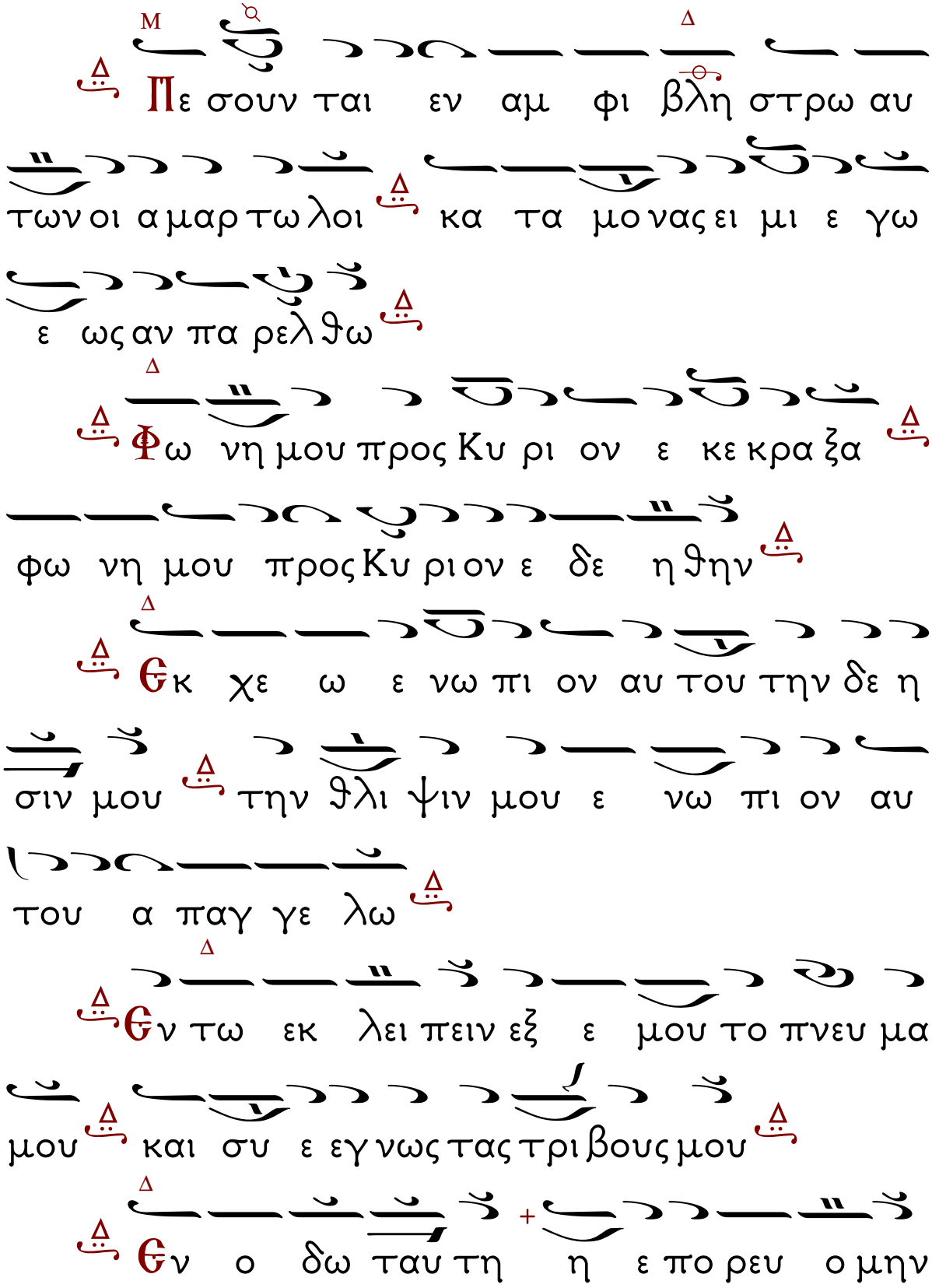
Πε σουν ται εν αμ φι βλη στρω αυ
των οι αμαρ τω λοι κα τα μο νας ει μι ε γω
ε ως αν πα ρελ θω
Φω νη μου προς Κυ ρι ον ε κε κρα ξα
φω νη μου προς Κυ ρι ον ε δε η θην
Ѳκ χε ω ε νω πι ον αυ του την δε η
σιν μου την θλι ψιν μου ε νω πι ον αυ
του α παγ γε λω
Ѳν τω εκ λει πειν εξ ε μου το πνευ μα
μου και συ ε εγ νως τας τρι βους μου
Ѳν ο δω ταυ τη η ε πο ρευ ο μην

ϛ′ ε κρυ ψαν πα γι δα μοι

Ϯα τε νο ουν εις τα δε ξι α και ε

πε βλε πον και ουκ ην ο ε πι γι νω

σκων με

Ⲁ πω λε το φυ γη απ ε μου και ουκ

ε ε στιν ο εκ ζη τω ων την ψυ χην μου

Ⲉ κε κρα ξα προς σε Κυ ρι ε ει ει πα

Συ ει η ελ πι ις μου με ρις μου ει εν γη

ζων των

Προ ο σχες προς την δε η σιν μου ο

τι ε τα πει νω θην σφο δρα

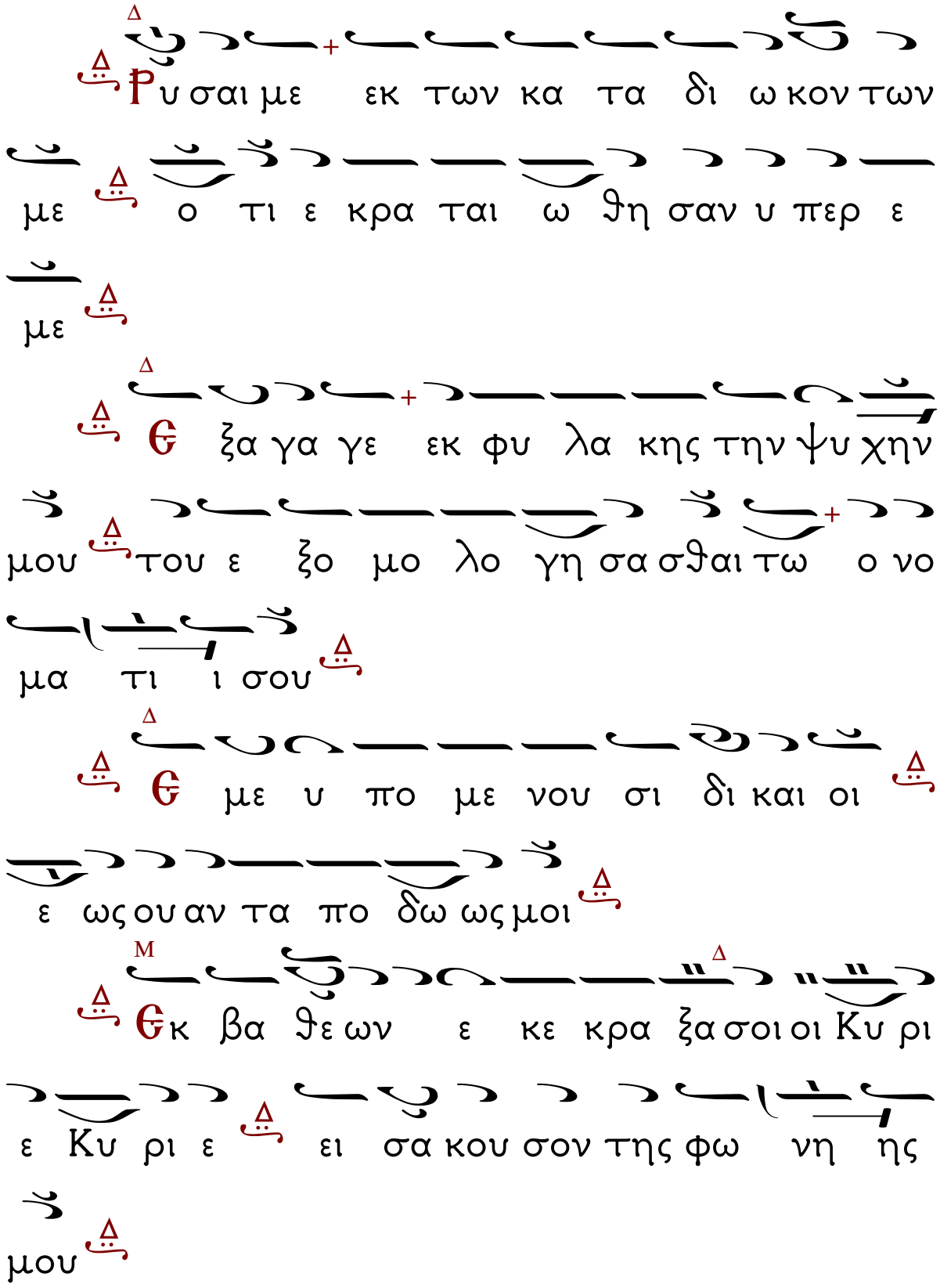
Ρυ σαι με εκ των κα τα δι ω κον των
με ο τι ε κρα ται ω θη σαν υ περ ε
με
Θ ξα γα γε εκ φυ λα κης την ψυ χην
μου του ε ξο μο λο γη σα σθαι τω ο νο
μα τι ι σου
Θ με υ πο με νου σι δι και οι
ε ως ου αν τα πο δω ως μοι
Θκ βα θε ων ε κε κρα ξα σοι οι Κυ ρι
ε Κυ ρι ε ει σα κου σον της φω νη ης
μου

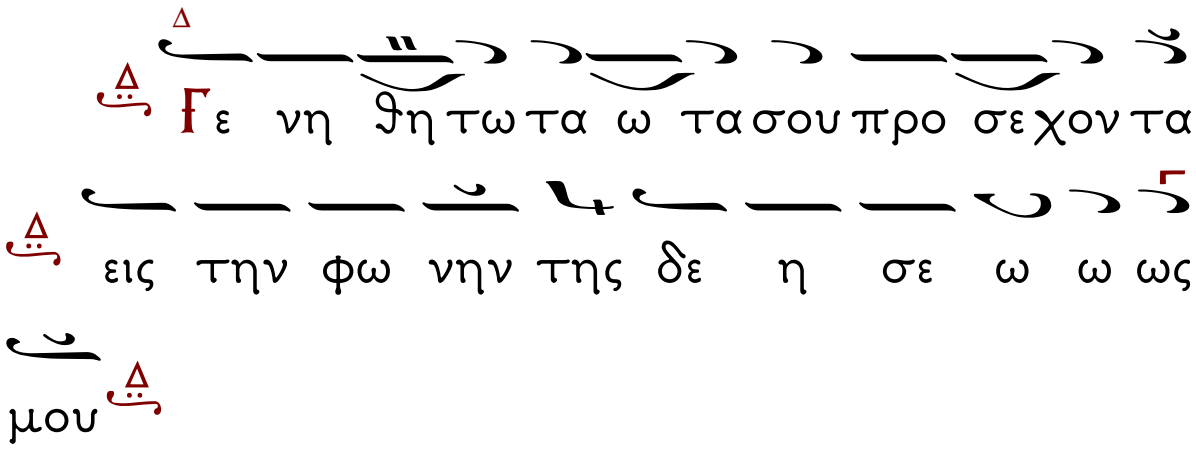

Σπχηρὰ τοῦ Ὁσίου Ἀθανασίου

Ἦχος β΄

Ποίοις εὐφημιῶν

Σπίχος.

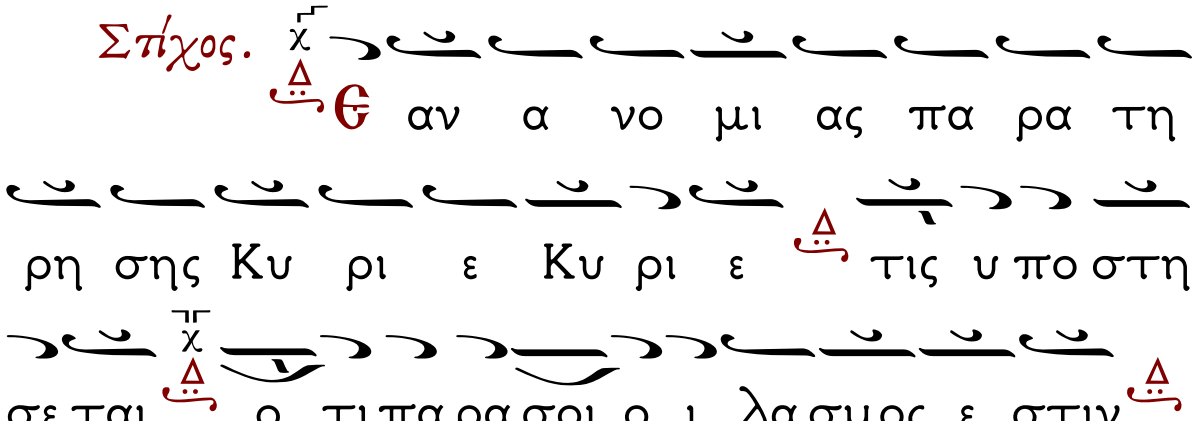

Ποίων εὐφημιῶν ἔπαινον, προσενέγκωμεν Ἀθανασίῳ; τῷ πεποικιλμένῳ ταῖς πράξεσι, καὶ εὐθηνουμένῳ ταῖς χάρισιν, τῆς θεολαμποῦς φωτοχυσίας, τῷ ξίφει, τῷ διατέμνοντι παθῶν τὰς ὁρμάς, τῷ στύλῳ, τῷ θεωρίᾳ ἀπαστράπτοντι, τῆς ἐγκρατείας τῷ λύχνῳ, τῷ ἐν τῇ λυχνίᾳ αὐγάζοντι τῆς ψυχῆς, Θεοῦ τὰ προστάγματα, τοῦ πᾶσι ζωὴν παρέχοντος.

Στίχος. Θ νε κεν του ο νο μα τος σου

υ πε μει να σε Κυ ρι ε υ πε μει νεν

η ψυ χη μου εις τον λο γον σου ηλ πι σεν

η ψυ χη μου ε πι τον Κυ ρι ον

Ποίοις οἱ εὐτελεῖς στέμμασιν, Ἀθανάσιον στέψωμεν λόγων, τὸν αἰθεροδρόμον ἱέρακα, τὸν οὐρανοφοίτως αἰρόμενον, τῶν θεωριῶν πτέρυξι θείαις, τὸν πύργον, τῆς ταπεινώσεως τὸν ἄρρηκτον, τὸ τεῖχος, τῆς διακρίσεως τὸ ἄσειστον, τῆς τῶν ἠθῶν εὐκοσμίας, τὴν σεμνὴν εὐπρέπειαν τὸν ὑπὲρ τῶν τέκνων αὐτοῦ, Χριστὸν τὸν Θεόν, ἐκδυσωποῦντα τὸν μόνον εὔσπλαγχον.

Στίχος. Ἀ πο φυ λα κης πρω ι ας με

χρι νυ κτος α πο φυ λα κης πρω ι ας

ελ πι σα τω Ισ ρα ηλ ε πι τον Κυ ρι ον

Ὄρθρος ἀειφανὴς Ὅσιε, ἀνεδείχθης πυρσῷ χαρισμάτων, τοὺς παθῶν ἀχλὺϊ τυφλώττοντας, ἕλκων πρὸς αὐγὴν τὴν ἀνέσπερον, Πάτερ Ἀθανάσιε θεόφρον, διὸ περ, ὡς ἐπαυξήσαντα, τὸ τάλαντον, ψυχῶν σε, θεραπευτὴν Χριστὸς ἀνέδειξε τῶν ἀνιάτων μωλώπων, σηπεδόνας ξίφει, τῷ τῶν λόγων τέμνοντα, καὶ ῥῶσιν σωτήριον, παρέχοντα τοῖς προσιοῦσί σοι.

Σπχηρὰ τοῦ Ὁσίου Λαμπαδοῦ

Ἦχος πλ. δ΄

Ὦ τοῦ παραδόξου θαύματος

Σπ/χ.: χ ν ζ Ο τι πα ρα τω Κυ ρι ω το

ε λε ος ζ λ και πολ λη παρ αυ τω λυ τρω σις

ζ λ και αυ τος λυ τρω σε ται τον Ισ ρα ηλ χ ζ λ

εκ πα σω ων των α νο μι ων αυ του ζ λ

Πάτερ Λαμπαδὲ μακάριε, δι΄ ἐγκρατείας πολλῆς, καὶ συντόνου δεήσεως, τῆς σαρκὸς τὸ φρόνημα, τῇ ψυχῇ καθυπέταξας, καὶ χαρισμάτων, ἔμπλεως γέγονας, τοῦ παναγίου Πνεύματος Ὅσιε, ᾧ στηριζόμενος, τῶν

πνευμάτων φάλαγγας τῶν πονηρῶν πάσας καθυπέταξας, καὶ κατηδάφισας.

Σπ/χ.: χ ν ♪ Αἰ νει τε τον Κυ ρι ον παν τα

χ 6 λ τα ε θνη λ ε παι νε σα τε αυ τον ♪ Δ

παν τες οι λα οι 6 λ

Πάτερ Λαμπαδὲ θεόπνευστε, ὡς κεκρυμμένος ἡμῖν, θησαυρὸς πεφανέρωσαι, ἐν σπηλαίοις κείμενος, καὶ σημείοις καὶ τέρασιν, εὐωδιάζων, ψυχὰς τῶν πίστει σοι, προσερχομένων, θεομακάριστε· ὅθεν βοῶμέν σοι, καὶ ἡμᾶς ἐξάρπασον τῶν δυσχερῶν, σοῦ ταῖς παρακλήσεσιν, ἀνευφημοῦντάς σε.

Σπ/χ.: χ ν ♪ Ο τι ε κρα ται ω θη το ε

λε ος αυ του εφ η μας 6 λ και η α λη

χ 6 λ θει α του Κυ ρι ου λ με νει εις τον αι

ω να 6 λ

Πάτερ Λαμπαδὲ θεόσοφε ἀσκητικαῖς ἀγωγαῖς, τῷ Θεῷ προσκολλώμενος, καὶ ταῖς τούτου λάμψεσιν, ἱερῶς φωτιζόμενος, λαμπρὰς ἐδείχθης πᾶσιν αὐγάζουσα, σωτηριώδεις ἀρετὰς πάντοτε· ὅθεν τὴν μνήμην σου, τὴν φωσφόρον σήμερον, χαρμονικῶς, πίστει ἑορτάζομεν θεομακάριστε.

Ἦχος λ΄ Πα.

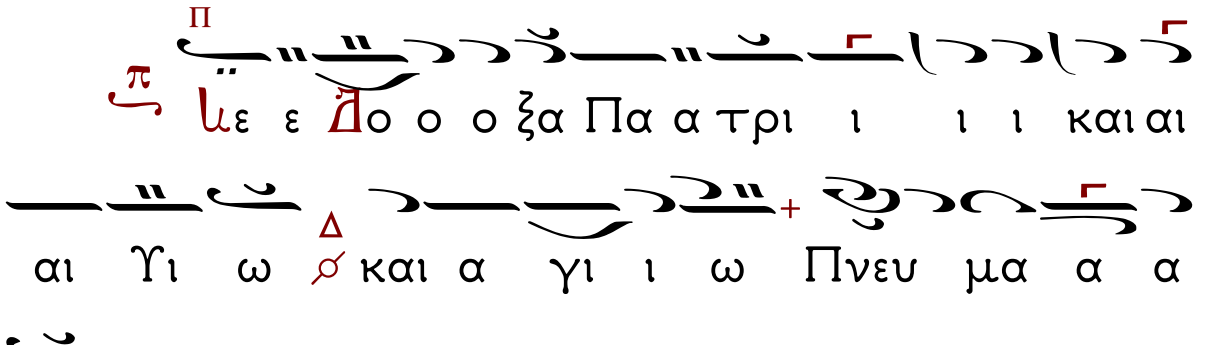
Πε ε Δο ο ο ξα Πα α τρι ι ι ι και αι
αι Υι ω και α γι ι ω Πνευ μα α α
τι

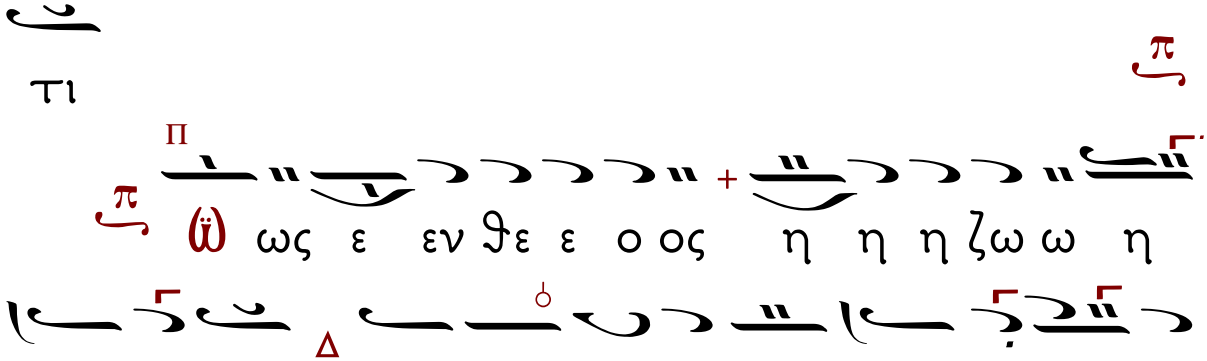
Ω ως ε εν θε ε ος η η η ζω ω η
η η σου και πα νι ε ρον σου ου το ο
τε ε ε λος Πα τερ Α α α θα να α σι
ι ι ι ε εν αυ τω γαρ πα σα η του
ο ο ο ρους πλη θυ υς συ υ υ να α χθει
ει ει σα ω ως ε βλε ε ψεν α πνουν εν κλι
ι ι νη η η η η σε ρη η μα σι γο ε

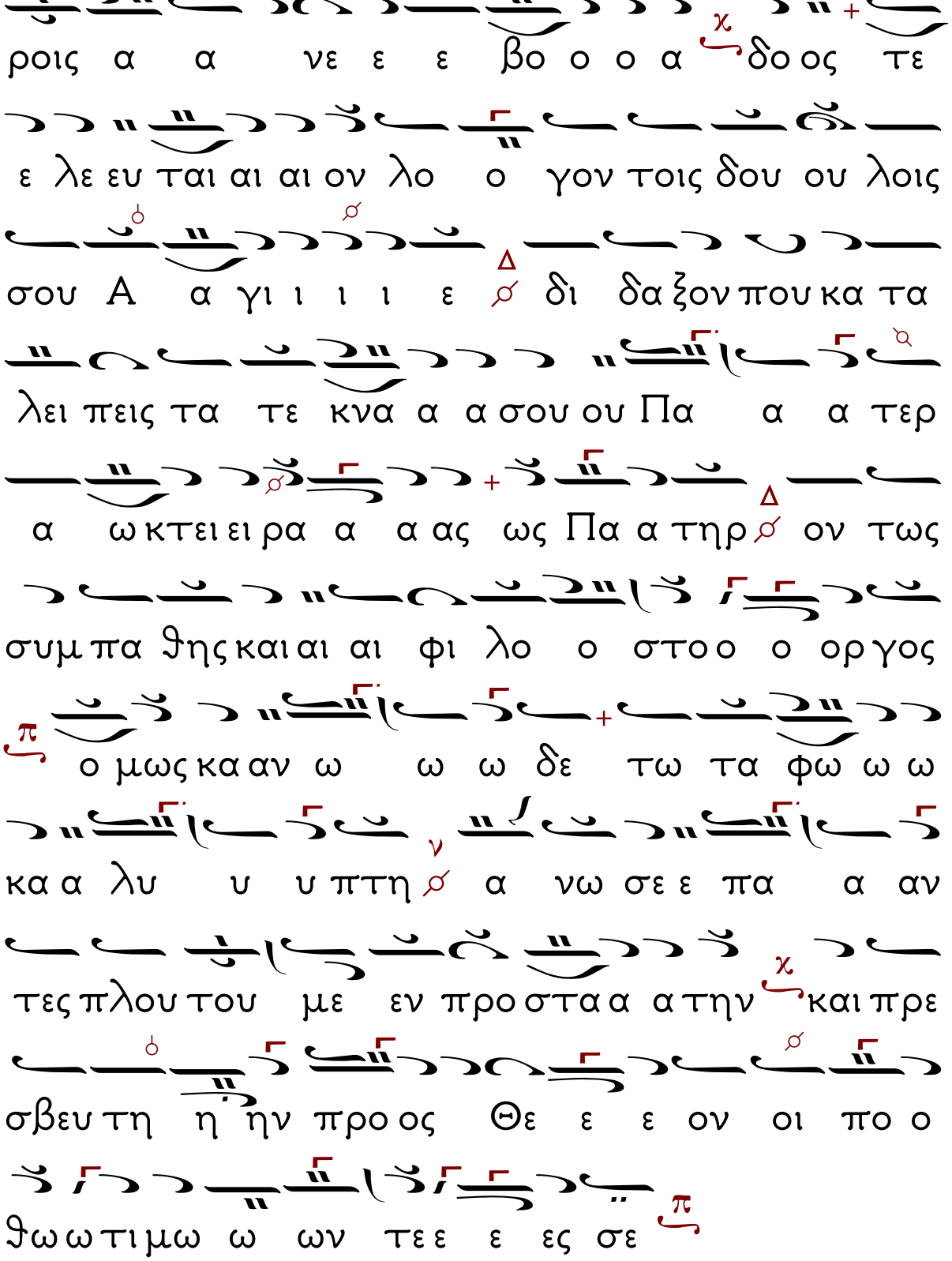
ροις α α νε ε ε βο ο ο α δο ος τε
ε λε ευ ται αι αι ον λο ο γον τοις δου ου λοις
σου Α α γι ι ι ι ε δι δα ξον που κα τα
λει πεις τα τε κνα α α σου ου Πα α α τερ
α ω κτει ει ρα α α ας ως Πα α τηρ ον τως
συμ πα θης και αι αι φι λο ο στο ο ο ορ γος
ο μως κα αν ω ω ω δε τω τα φω ω ω
κα α λυ υ υ πτη α νω σε ε πα α αν
τες πλου του με εν προ στα α α την και πρε
σβευ τη η ην προ ος Θε ε ε ον οι πο ο
θω ω τι μω ω ων τε ε ε ες σε

Και αι νυ υ υ υν και α α ει και εις τους

αι αι ω ω ω ω νας των αι αι ω ω νων

α α α μην

Τις μη μα κα ρι σει σε Πα να γι ι

α α α Πα α αρ θε ε ε ε νε τις μη α

νυ υ μνη σει ει ει σου τον α λο ο ο

ο χε ευ το ον το ο ο ο ο κον ο γαρ

α χρο νως εκ Πα τρος εκ λα αμ ψας Υι

ο ος μο ο νο ο ο γε νης ο αυ τος εκ

σου ου της α γνη η η ης προ ο ο η η

η η λθεν α α φρα α στως σαρ κω ω ω θεις

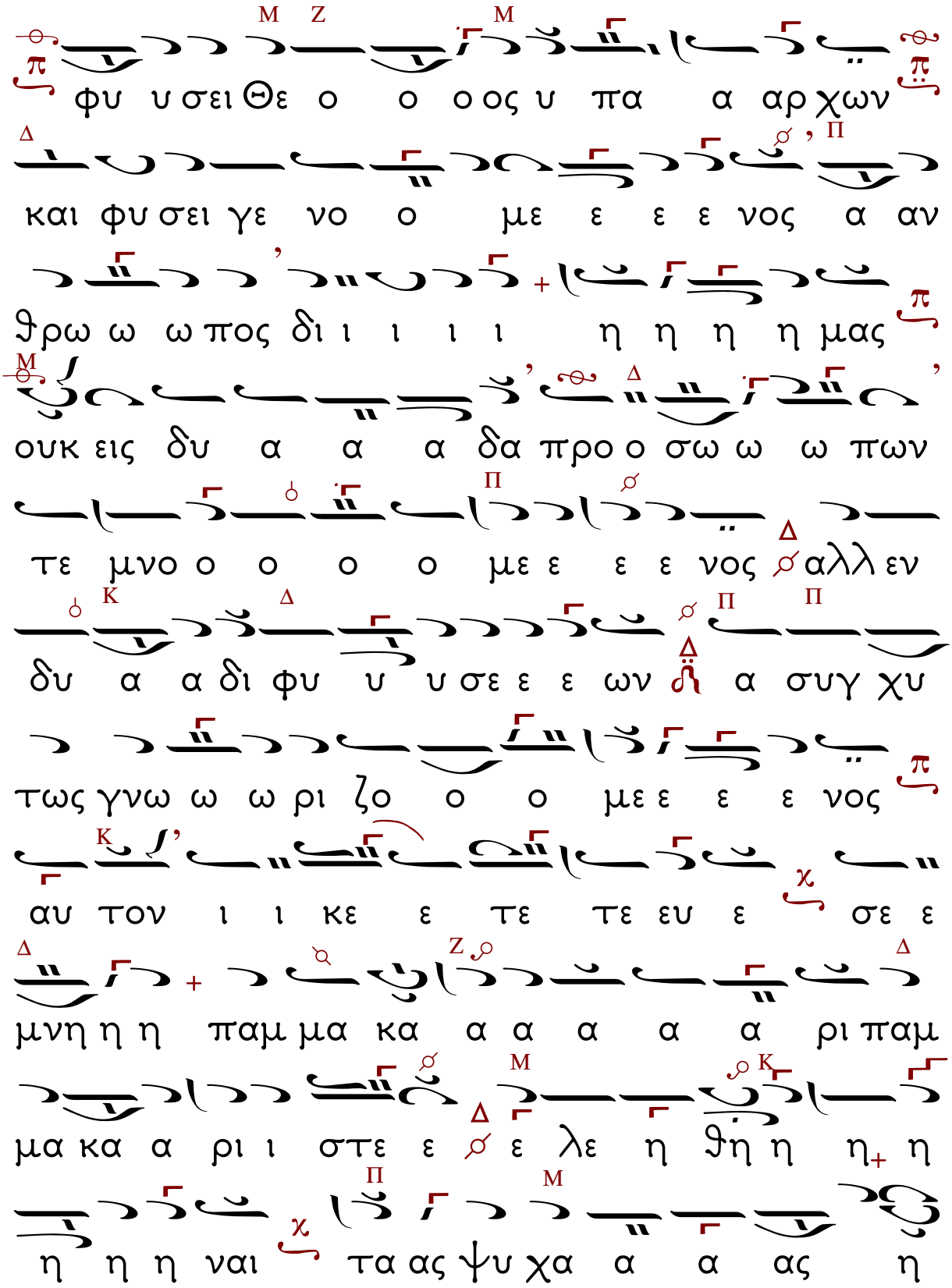
φυ υ σει Θε ο ο ο ος υ πα α αρ χων
και φυ σει γε νο ο με ε ε ε νος α αν
ϑρω ω ω πος δι ι ι ι ι η η η η μας
ουκ εις δυ α α α δα προ ο σω ω ω πων
τε μνο ο ο ο ο με ε ε ε νος αλλ εν
δυ α α δι φυ υ υ σε ε ε ων α συγ χυ
τως γνω ω ω ρι ζο ο ο με ε ε ε νος
αυ τον ι ι κε ε τε τε ευ ε σε ε
μνη η η παμ μα κα α α α α α ρι παμ
μα κα α ρι ι στε ε ε λε η ϑη η η η
η η η ναι τα ας ψυ χα α α ας η

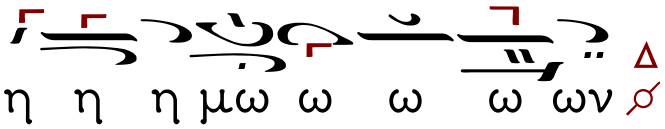
η η η μω ω ω ω ων

Εἴσοδος, Φῶς ἱλαρόν

Ἦχος Δι

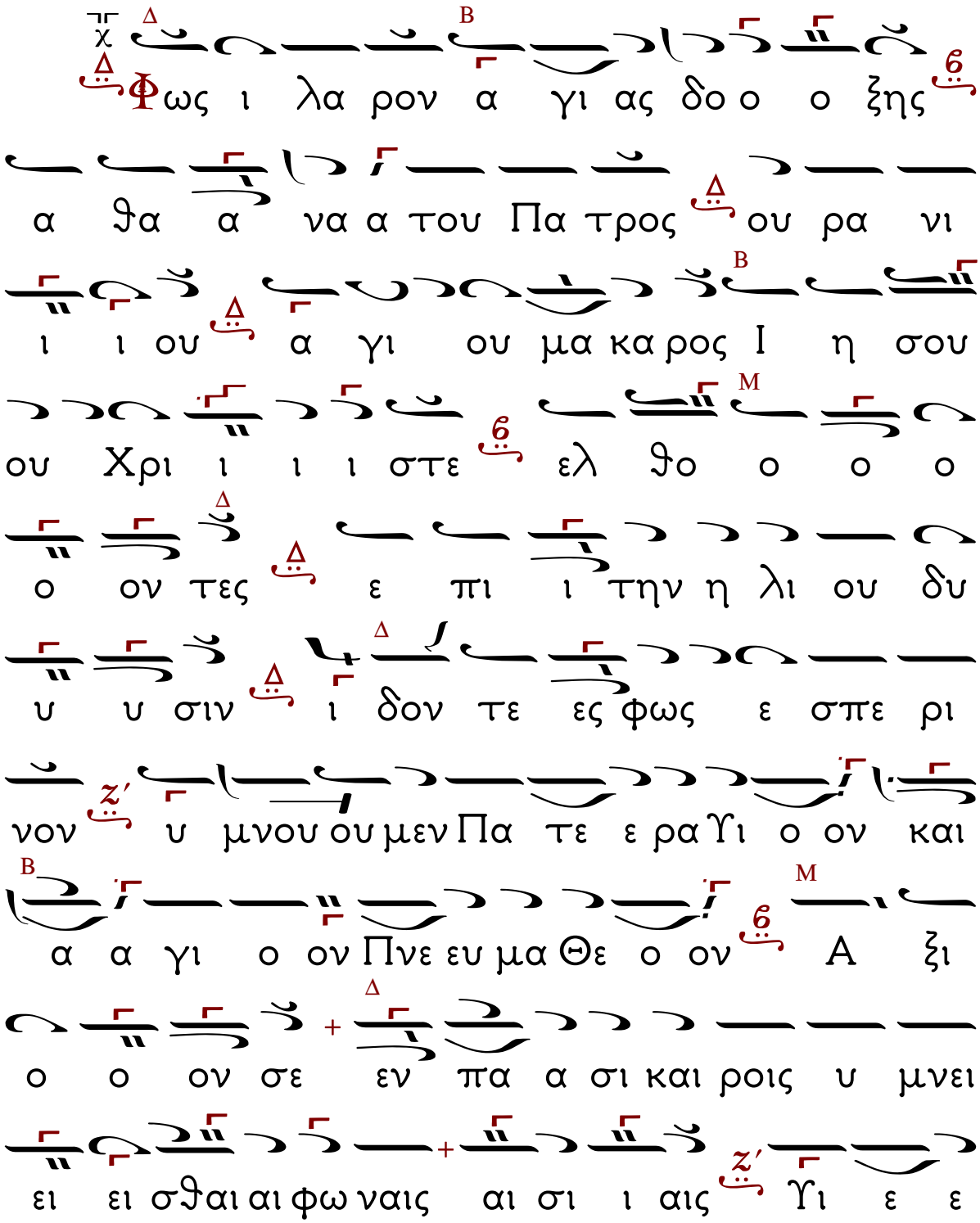

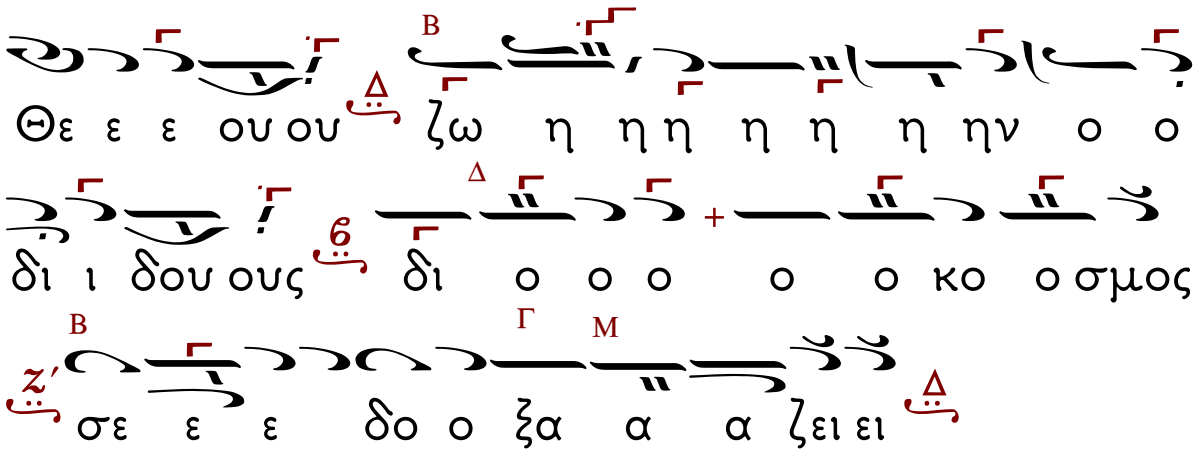

ΤΑ ΠΡΟΚΕΙΜΕΝΑ ΚΑΤΑ ΤΟΝ ΚΑΘΟΡΙΣΜΕΝΟΝ ΗΧΟΝ

Προκείμενον
Τῇ Κυριακῇ ἑσπέρας

Ἦχος πλ. Νη

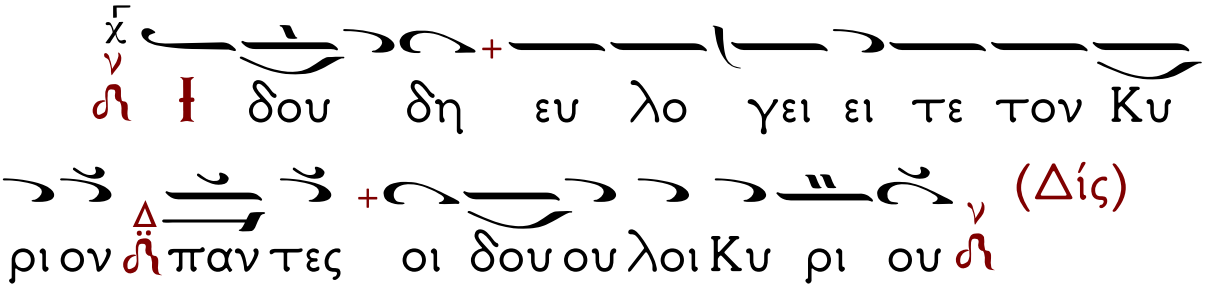

Στίχ. **Οἱ** ἑστῶτες ἐν οἴκῳ Κυρίου, ἐν αὐλαῖς οἴκου Θεοῦ ἡμῶν.

Τὸ τρίτον.

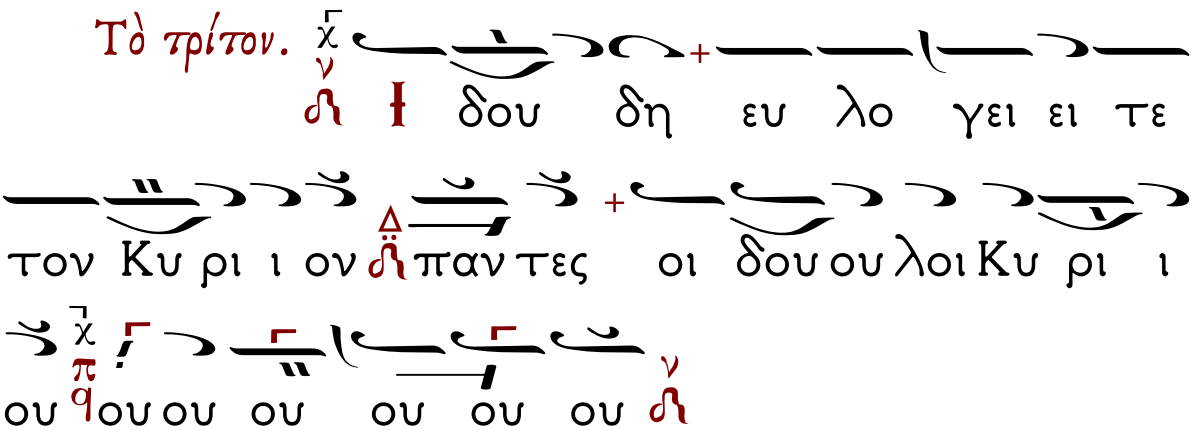

Προκείμενον
Τῇ Δευτέρᾳ ἑσπέρας
Ἦχος δ'

Ἦχος δ' Δι

Κυ υ ρι ος ει σα κου σε ται μου
εν τω κε κρα γε ε ναι με προς αυ το
ον (Δίς)

Στίχ. Ἐν τῷ ἐπικαλεῖσθαί με εἰσήκουσάς μου, ὁ Θεός τῆς δικαιοσύνης μου.

Τὸ τρίτον.
Κυ ρι ος ει σα κου σε ται αι μου
εν τω κε κρα γε ναι με προς αυ το ο
ον

Τῇ Τρίτῃ ἑσπέρας. Προκείμενον.
Ἦχος ⸗ Πα

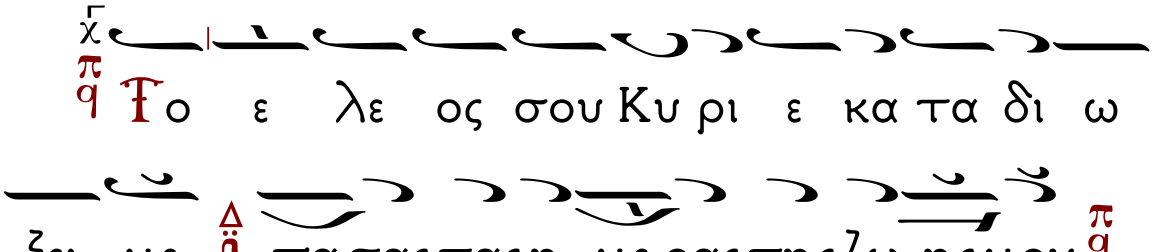

(Δὶς)

Στίχ: Κύριος ποιμαίνει με καὶ οὐδέν με ὑστερήσει· εἰς τόπον χλόης ἐκεῖ με κατεσκήνωσεν.

Τὸ τρίτον:

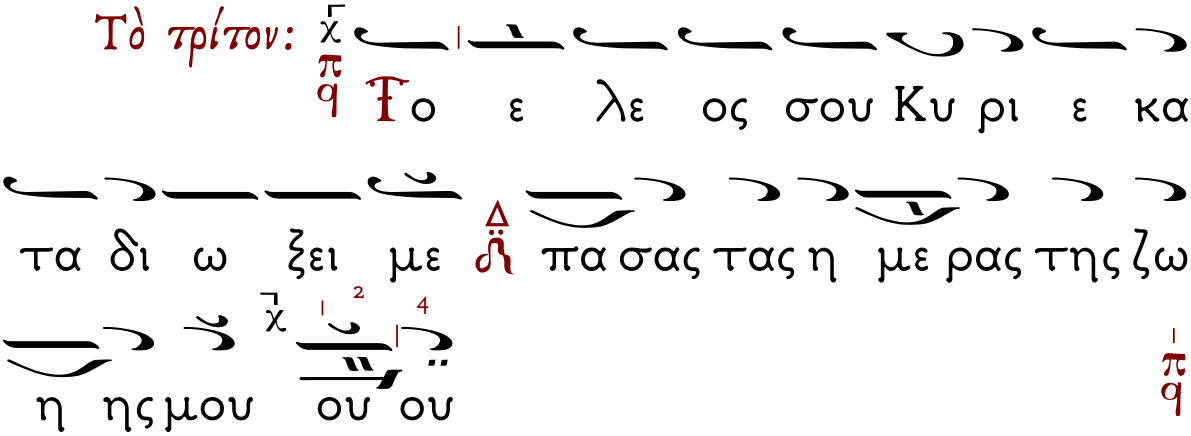

Τῇ Τετάρτῃ ἑσπέρας

Προκείμενον

Ἦχος πλ. δ΄ Κε

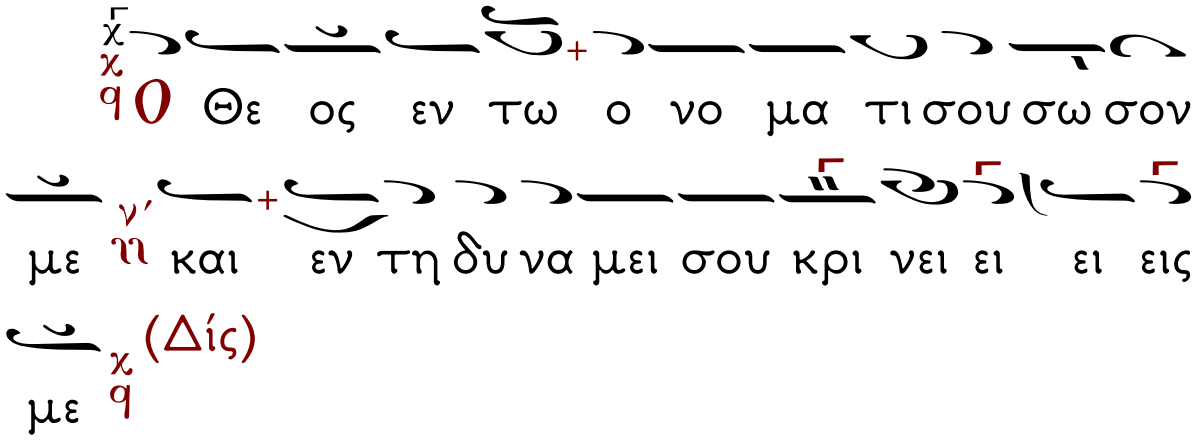

Στίχ. Ὁ Θεός εἰσάκουσον τῆς προσευχῆς μου, ἐνώτισαι τά ῥήματα τοῦ στόματός μου.

Τὸ τρίτον.

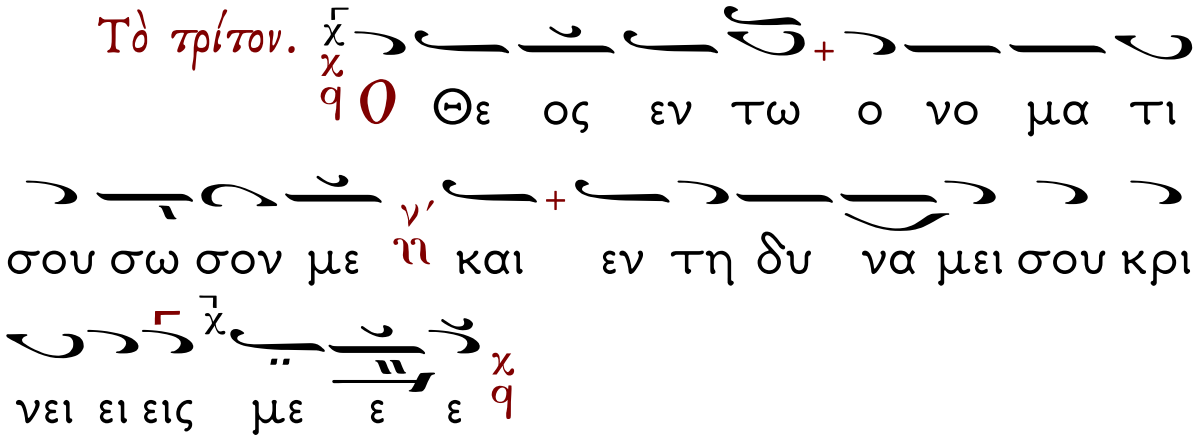

Τῇ Πέμπτῃ ἑσπέρας.
Προκείμενον

Ἦχος λ̀ π̀ Βου

χ̀ Δ̀ Ἡ βο η θει α α μου πα ρα Κυ ρι
ου Δ̀ του ποι η σαν τος Δ̀ τον ου ρα νο ον και
(Δίς)
την γην 6̀

Στίχ. Ἦρα τούς ὀφθαλμούς μου εἰς τά ὄρη, ὅθεν ἥξει ἡ βοήθειά μου.

Τὸ τρίτον. χ̀ 6̀ Ἡ βο η θει α α μου πα ρα
Κυ ρι ου Δ̀ του ποι η σαν τος Δ̀ τον ου ρα
νο ον και την γη η ην Δ̀

Ἑσπέρας Προκείμενον.
Τῇ Παρασκευῇ Ἑσπέρας

Ἦχος Βαρύς ⲛ̀

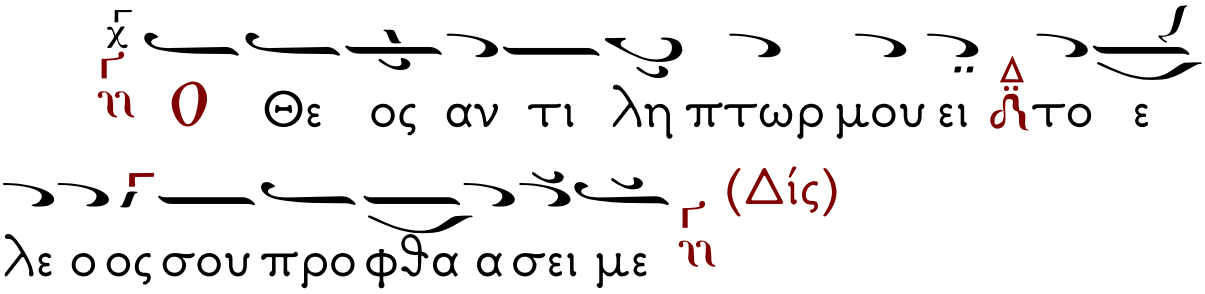

Στίχ. Ἐξελοῦ με ἐκ τῶν ἐχθρῶν μου, ὁ Θεός, καί ἐκ τῶν ἐπανισταμένων ἐπ᾽ ἐμέ λύτρωσαί με.

Τὸ τρίτον.

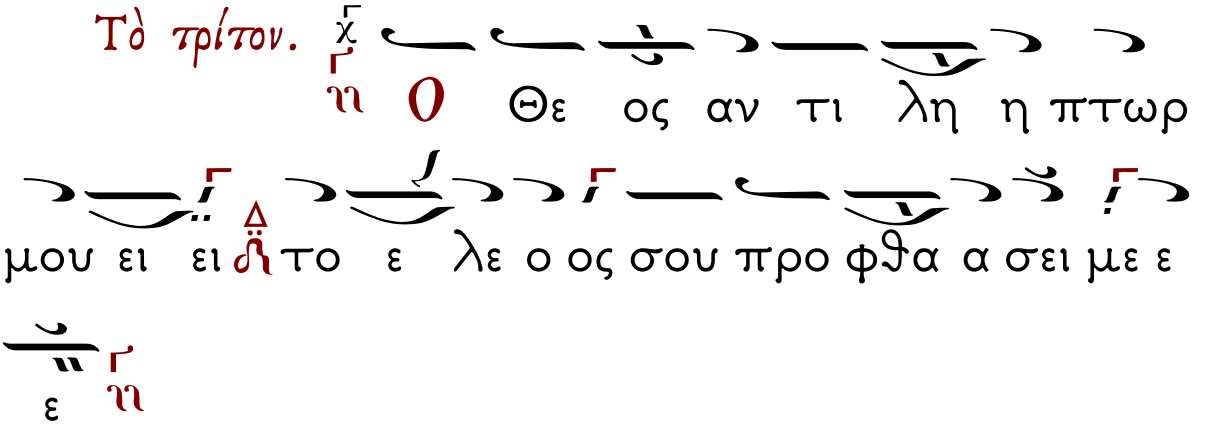

Εἴπωμεν πάντες ἐξ ὅλης της ψυχῆς καὶ ἐξ ὅλης τῆς διανοίας ἡμῶν εἴπωμεν.

Κύριε ἐλέησον (ἅπαξ).

Κύριε παντοκράτορ ὁ Θεός τῶν πατέρων ἡμῶν, δεόμεθά Σου, ἐπάκουσον καὶ ἐλέησον.

Κύριε ἐλέησον (ἅπαξ).

Ἐλέησον ἡμᾶς ὁ Θεὸς κατὰ τὸ μέγα ἔλεός Σου, δεόμεθά Σου, ἐπάκουσον καὶ ἐλέησον.

Κύριε ἐλέησον (ἐκ τρίτου).

Ἔτι δεόμεθα ὑπέρ τοῦ Ἀρχιεπισκόπου ἡμῶν (δεῖνος).

Κύριε ἐλέησον (ἐκ τρίτου).

Ἔτι δεόμεθα ὑπέρ τῶν ἀδελφῶν ἡμῶν, τῶν ἱερέων, ἱερομονάχων, ἱεροδιακόνων καὶ μοναχῶν , καὶ πάσης τῆς ἐν Χριστῷ ἡμῶν ἀδελφότητος.

Κύριε ἐλέησον (ἐκ τρίτου).

Ἔτι δεόμεθα ὑπὲρ ἐλέους, ζωῆς, εἰρήνης, ὑγείας, σωτηρίας, ἐπισκέψεως, συγχωρήσεως καὶ ἀφέσεως τῶν ἁμαρτιῶν τῶν δούλων του Θεοῦ, πάντων τῶν εὐσεβῶν καὶ ὀρθοδόξων χριστιανῶν, τῶν κατοικούντων καὶ παρεπιδημούντων ἐν τῇ (κώμῃ, πόλει) ταύτῃ, τῶν ἐνοριτῶν, ἐπιτρόπων, συνδρομητῶν καὶ

ἀφιερωτῶν τοῦ ἁγίου ναοῦ τούτου.

Κύριε ἐλέησον (ἐκ τρίτου)

Ἔτι δεόμεθα ὑπέρ τῶν μακαρίων καὶ ἀοιδίμων κτιτόρων τῆς ἁγίας Ἐκκλησίας ταύτης, καὶ ὑπὲρ πάντων τῶν προαναπαυσαμένων πατέρων καὶ ἀδελφῶν ἡμῶν, τῶν ἐνθάδε εὐσεβῶς, κειμένων, καὶ ἁπανταχοῦ ὀρθοδόξων.

Κύριε ἐλέησον (ἐκ τρίτου)

Ἔτι δεόμεθα ὑπέρ τῶν καρποφορούντων καὶ καλλιεργούντων ἐν τῷ ἁγίῳ καὶ πανσέπτῳ ναῷ τούτῳ, κοπιώντων, ψαλλόντων καὶ ὑπὲρ τοῦ περιεστῶτος λαοῦ, τοῦ ἀπεκδεχομένου τὸ παρὰ Σοῦ μέγα καὶ πλούσιον ἔλεος.

Κύριε ἐλέησον (ἅπαξ)

Ὅτι ἐλεήμων καὶ φιλάνθρωπος Θεὸς ὑπάρχεις, καὶ σοὶ τὴν δόξαν ἀναπέμπομεν , τῷ Πατρὶ καὶ τῷ Υἱῷ καὶ τῷ Ἁγίῳ Πνεύματι, νῦν καὶ ἀεὶ καὶ εἰς τοὺς αἰῶνας τῶν αἰώνων.

Ὁ Προεστὼς ἢ ὁ Ἀναγνώστης:

Ἀμήν. Καταξίωσον, Κύριε, ἐν τῇ ἑσπέρᾳ ταύτῃ, ἀναμαρτήτους φυλαχθῆναι ἡμᾶς. Εὐλογητὸς εἶ, Κύριε, ὁ Θεὸς τῶν Πατέρων ἡμῶν, καὶ αἰνετὸν καὶ δεδοξασμένον τὸ ὄνομά σου εἰς

τοὺς αἰῶνας. Ἀμήν. Γένοιτο, Κύριε, τὸ ἔλεός σου ἐφ᾽ ἡμᾶς, καθάπερ ἠλπίσαμεν ἐπὶ σέ. Εὐλογητὸς εἶ, Κύριε. δίδαξόν με τὰ δικαιώματά σου. Εὐλογητὸς εἶ, Δέσποτα, συνέτισόν με τὰ δικαιώματά σου. Εὐλογητὸς εἶ, Ἅγιε, φώτισόν με τοῖς δικαιώμασί σου. Κύριε, τὸ ἔλεός σου εἰς τὸν αἰῶνα, τὰ ἔργα τῶν χειρῶν σου μὴ παρίδῃς. Σοὶ πρέπει αἶνος, σοὶ πρέπει ὕμνος, σοὶ δόξα πρέπει, τῷ Πατρὶ καὶ τῷ Υἱῷ καὶ τῷ Ἁγίῳ Πνεύματι, νῦν καὶ ἀεὶ καὶ εἰς τοὺς αἰῶνας τῶν αἰώνων. Ἀμήν.

Ὁ Διάκονος:

Πληρώσωμεν τὴν ἑσπερινὴν δέησιν ἡμῶν τῷ Κυρίῳ.

Κύριε ἐλέησον.

Ἀντιλαβοῦ, σῶσον, ἐλέησον καὶ διαφύλαξον ἡμᾶς, ὁ Θεός, τῇ Σῇ χάριτι.

Κύριε ἐλέησον.

Τὴν ἑσπέραν πᾶσαν, τελείαν, ἁγίαν, εἰρηνικὴν καὶ ἀναμάρτητον, παρά τοῦ Κυρίου, αἰτησώμεθα.

Παράσχου Κύριε.

Ἄγγελον εἰρήνης, πιστὸν ὁδηγόν, φύλακα των ψυχῶν καί τῶν σωμάτων ἡμῶν, παρά τοῦ

Κυρίου αἰτησώμεθα.

Παράσχου Κύριε.

Συγγνώμην καὶ ἄφεσιν τῶν ἁμαρτιῶν καί τῶν πλημμελημάτων ἡμῶν, παρά τοῦ Κυρίου αἰτησώμεθα.

Παράσχου Κύριε.

Τὰ καλὰ καὶ συμφέροντα ταῖς ψυχαῖς ἡμῶν καὶ εἰρήνην τῷ κόσμῳ, παρά τοῦ Κυρίου αἰτησώμεθα.

Παράσχου Κύριε.

Τὸν ὑπόλοιπον χρόνον τῆς ζωῆς ἡμῶν ἐν εἰρήνῃ καὶ μετανοίᾳ ἐκτελέσαι, παρά τοῦ Κυρίου αἰτησώμεθα.

Παράσχου Κύριε.

Χριστιανὰ τὰ τέλη της ζωῆς ἡμῶν, ἀνώδυνα, ἀνεπαίσχυντα, εἰρηνικά, καὶ καλὴν ἀπολογίαν τὴν ἐπί τοῦ φοβεροῦ βήματος τοῦ Χριστοῦ αἰτησώμεθα.

Παράσχου Κύριε.

Τῆς Παναγίας, ἀχράντου, ὑπερευλογημένης, ἐνδόξου Δεσποίνης ἡμῶν Θεοτόκου καὶ ἀειπαρθένου Μαρίας, μετὰ πάντων τῶν Ἁγίων μνημονεύσαντες, ἑαυτοὺς καὶ ἀλλήλους καὶ πᾶσαν τὴν ζωὴν ἡμῶν Χριστῷ τῷ Θεῷ

παραθώμεθα.

Σοὶ Κύριε.

Ὅτι ἀγαθὸς καὶ φιλάνθρωπος Θεὸς ὑπάρχεις, καὶ σοὶ τὴν δόξαν ἀναπέμπομεν, τῷ Πατρὶ καὶ τῷ Υἱῷ καὶ τῷ Ἁγίῳ Πνεύματι, νῦν καὶ ἀεὶ καὶ εἰς τοὺς αἰῶνας των αἰώνων.

Ὁ Χορός: Ἀμήν.

Εἰρήνη πᾶσι.

Καὶ τῷ πνεύματί σου.

Τὰς κεφαλὰς ἡμῶν τῷ Κυρίῳ κλίνωμεν.

Σοί, Κύριε.

Κύριε, ὁ Θεὸς ἡμῶν, ὁ κλίνας οὐρανοὺς καὶ καταβὰς ἐπὶ σωτηρίᾳ τοῦ γένους τῶν ἀνθρώπων, ἔπιδε ἐπί τοὺς δούλους σου καὶ ἐπὶ τὴν κληρονομίαν σου. Σοὶ γὰρ τῷ φοβερῷ καὶ φιλανθρώπῳ κριτῇ, οἱ σοὶ δοῦλοι ὑπέκλιναν τὰς κεφαλάς, τοὺς δὲ αὐτῶν ὑπέταξαν αὐχένας; οὐ τὴν ἐξ ἀνθρώπων ἀναμένοντες βοήθειαν, ἀλλὰ τὸ σὸν περιμένοντες ἔλεος, καὶ τὴν σὴν ἀπεκδεχόμενοι σωτηρίαν, οὓς διαφύλαξον ἐν παντὶ καιρῷ, καὶ κατὰ τὴν παροῦσαν ἑσπέραν καὶ τὴν προσιοῦσαν νύκτα, ἀπὸ παντὸς ἐχθροῦ, ἀπὸ πάσης ἀντικειμένης ἐνεργίας διαβολικῆς, καὶ διαλογισμῶν ματαίων καὶ ἐνθυμήσεων

πονηρῶν.

Є῏ η τὸ κράτος τῆς βασιλείας σου εὐλογημένον καὶ δεδοξασμένον, τοῦ Πατρὸς καί τοῦ Υἱοῦ καί τοῦ Ἁγίου Πνεύματος, νῦν καὶ ἀεὶ καὶ εἰς τοὺς αἰῶνας τῶν αἰώνων.

Ὁ Χορός: Ѧ῏ μήν.

Εἰς τὴν Λιτήν, Σπχηρὸν Ἰδιόμελον.
Ἦχος α΄
Τοὺς φωστῆρας τοὺς μεγάλους

Ἦχος ⸗ Πα

Τὸν ἀνέσπερον φωστῆρα τῆς οἰκουμένης μέλψωμεν Ὅσιον Ἀθανάσιον· ὑπὲρ ἥλιον γὰρ ἔλαμψεν ἐν τῷ τῆς πίστεως στερεώματι, καὶ πιστῶν ταῖς φρυκτωρίαις τὰ συστήματα, πρὸς ἀρετὴν ἐχειραγώγησε, τὸ μέν, θεοπνεύστοις διδαχαῖς, καὶ σωτηρίων ῥημάτων εἰσηγήσεσιν, ἅσπερ, ἀφθονωτάτους οἷα κρουνούς, ἀπὸ χειλέων ἐπήγαζε· τὸ δέ, τῇ πράξει τῇ θαυμαστῇ, καὶ ἰσαγγέλῳ πολιτείᾳ, πρὸς ζῆλον ἐφελκόμενος, καὶ ἀμφότερα, βίον καὶ λόγον ὑπέρλαμπρον, ὡς παιδοτρίβης ἄριστος θεοπρεπῶς ἐπιδεικνύμενος. Αὐτοῦ ταῖς ἱκεσίαις Χριστὲ ὁ Θεὸς ἡμῶν, τήνδε τὴν ποίμνην φρούρησον, καὶ τὴν ὀρθόδοξον πίστιν κράτυνον ὡς φιλάνθρωπος.

Πλαγίου Τετάρτου.
Ἦχος ⸏ Νη

Κυ ρι ε ε λε η σον

Κυ ρι ε ε λε η σον

Κυ ρι ε ε λε η σον

Κυ ρι ε ε λε η σον

Κυ ρι ε ε λε η σον

Πα ρα σχου Κυ ρι ε

Πα ρα σχου Κυ ρι ε

Πα ρα σχου ου Κυ ρι ε

Πα ρα σχου Κυ ρι ε

Πα ρα σχου Κυ υ υ ρι ε

Πα ρα σχου Κυ ρι ε

Υ περ α γι α Θε ο το κε σω σον η

μας

Σοι οι οι οι οι οι οι οι οι οι Κυ υ

υ υ ρι ε

Ἀ μην

Ἦχος ἡ Ἐναρμόνιος

Κυ ρι ε ε ε λε ε η σον

Κυ ρι ε ε λε η σον

Κυ υ ρι ε ε λε η η σον

Κυ ρι ε ε ε λε ε η η σον

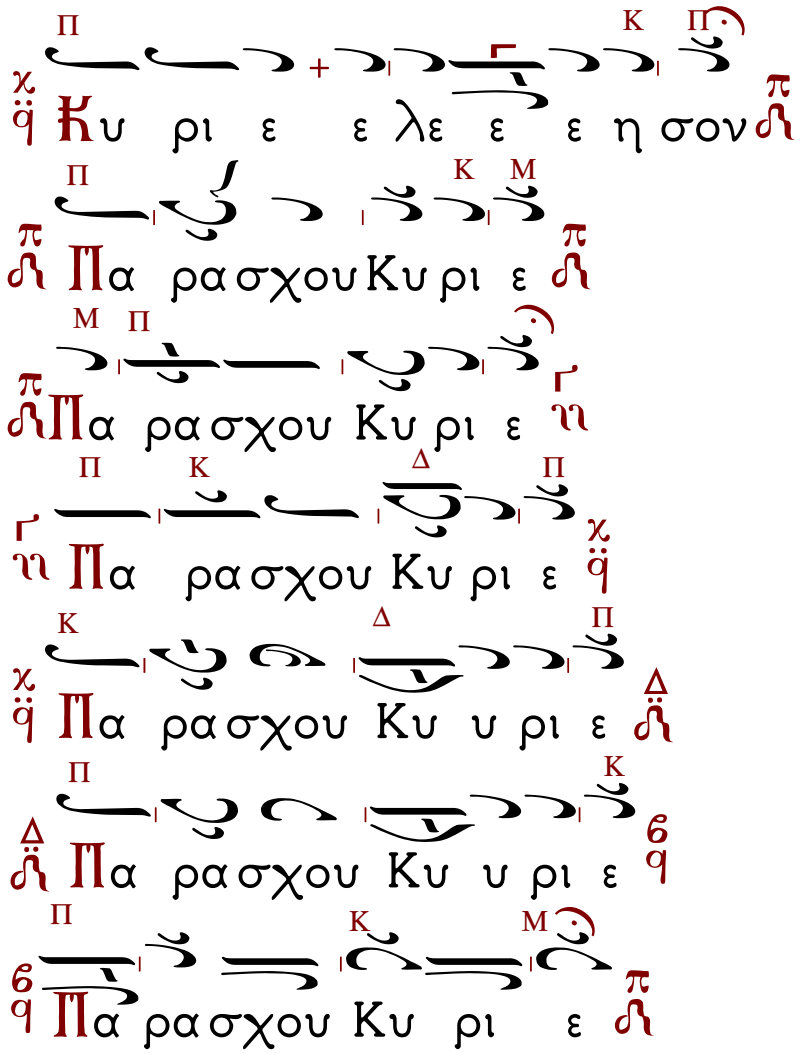
Κυ ρι ε ε λε ε ε η σον
Πα ρα σχου Κυ ρι ε
Πα ρα σχου Κυ ρι ε
Πα ρα σχου Κυ ρι ε
Πα ρα σχου Κυ υ ρι ε
Πα ρα σχου Κυ υ ρι ε
Πα ρα σχου Κυ ρι ε

Εἰς τὴν Ἀρτοκλασίαν

Ἐπιλογές παρά διαφόρων Διδασκάλων

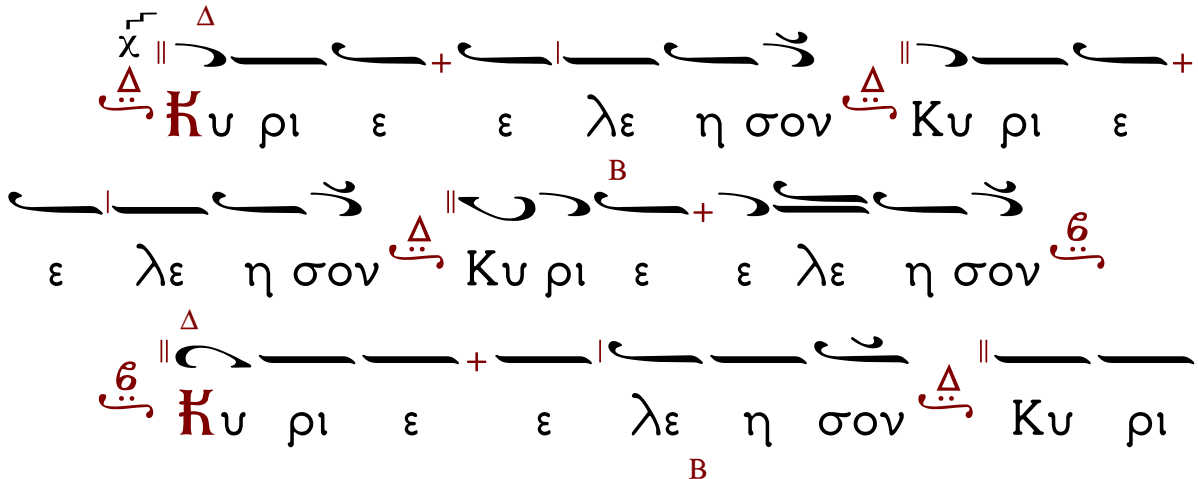

σον ΚΥΡΙΕ ΕΛΕΗΣΟΝ ΑΓΙΟΡΕΙΤΙΚΟ ΗΧΟΣ ΠΛ. Α'

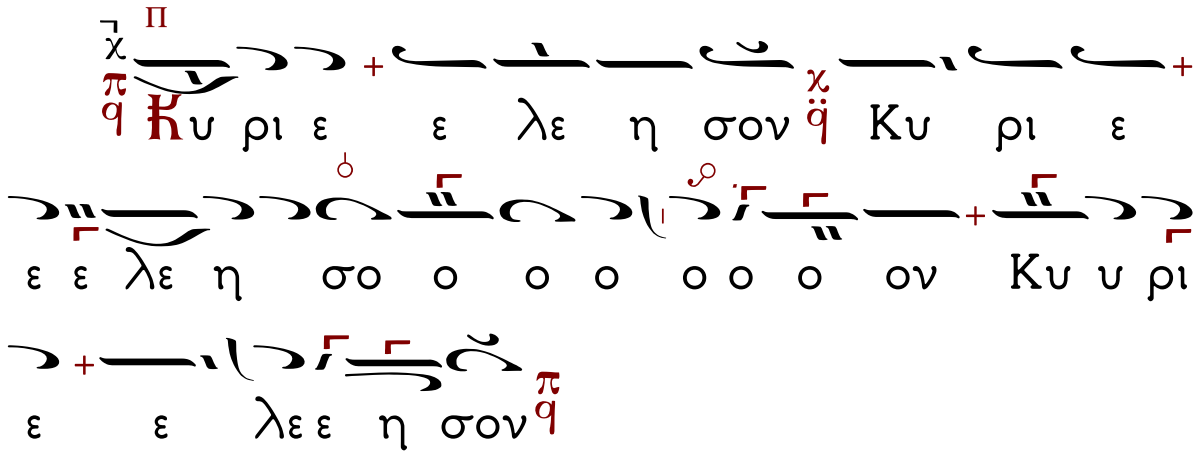

Θεοτόκε Παρθένε

Ἦχος πλ. α΄ Κε

Θε ο το ο κε ε ε ε Πα αρ θε ε ε

νε χαι αι αι αι ρε ε ε Κε χα ρι τω με

ε νη η η η Μα α ρι ι ι α ο Κυ υ υ υ

ρι ι ος με ε τα α σου ου ευ λο ο ο ο

γη η με ε ε ε νη Συ υ ε ε εν γυ

υ ναι αι αι ξι και ευ λο ο ο ο γη η

με ε ε ε νος ο καρ πο ο ο ος τη ης κοι

λι ι α ας σου ου ο ο ο ο ο τι Σω

τη η ρα α α ε ε τε ε ε κες τω

ων ψυ υ χω ω ων η η η η μω ω ω

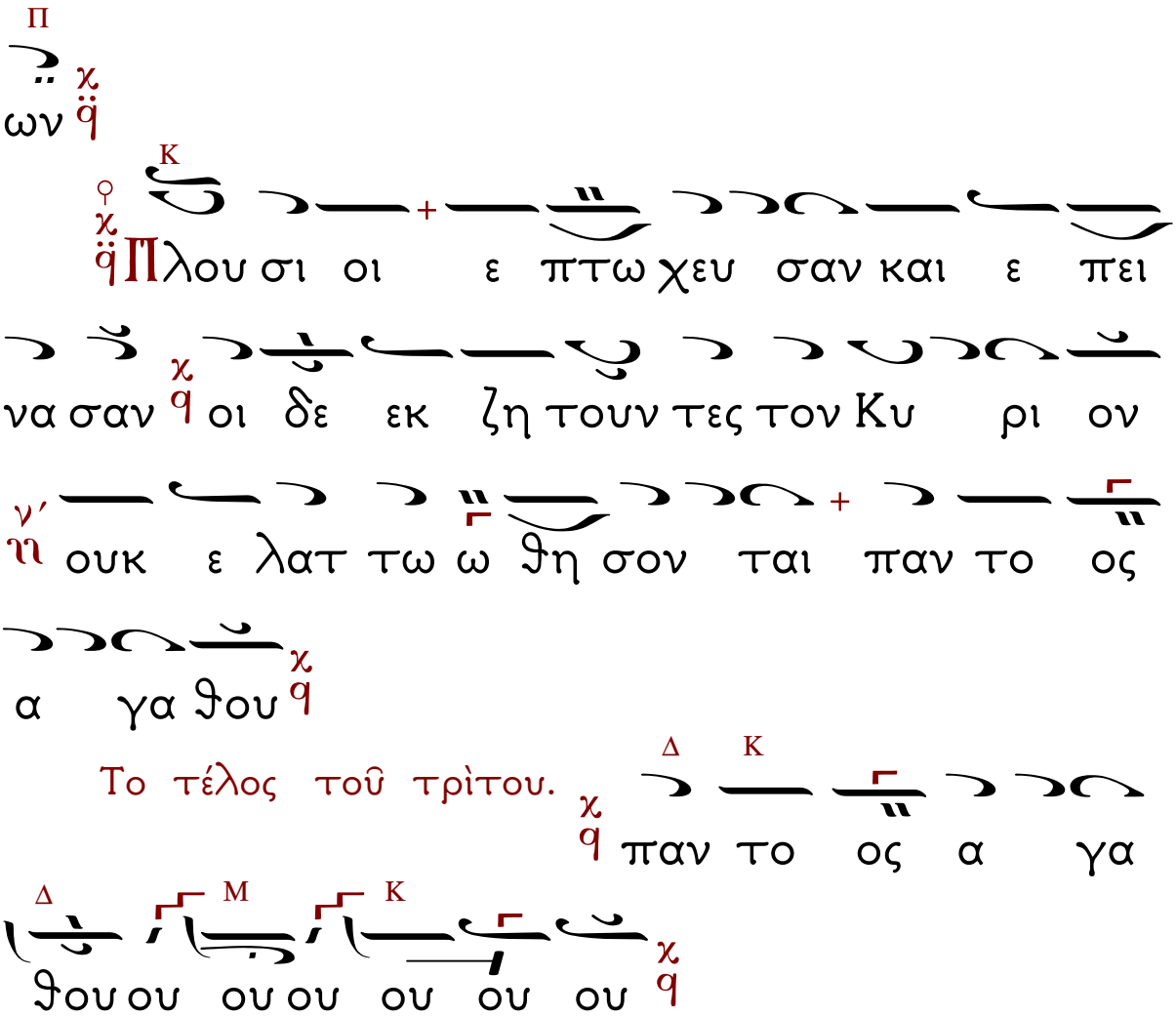
Π
ων
Κ
Πλου σι οι ε πτω χευ σαν και ε πει
να σαν οι δε εκ ζη τουν τες τον Κυ ρι ον
ουκ ε λατ τω ω θη σον ται παν το ος
α γα θου
Το τέλος τοῦ τρίτου.
Δ Κ
παν το ος α γα
Δ Μ Κ
θου ου ου ου ου ου ου

Εἰς τὸν Σπήχον, Σπηχηρὰ Προσόμοια.
Ἦχος πλ. α΄
Χαίροις ἀσκητικῶν

Χαίροις ἀγγελικαῖς ὁμιλῶν, χοροστασίαις Ἀθανάσιε Ὅσιε· τὸν βίον γὰρ τούτων Πάτερ, ἐπὶ τῆς γῆς ἀληθῶς, ἀρετὴν ἀσκήσας πεπολίτευσαι, φανεὶς καθαρότητος, ἀκηλίδωτον ἔσοπτρον, ἀκτινοβόλους, ἀστραπὰς εἰσδεχόμενος, τὰς τοῦ Πνεύματος, τοῦ Ἁγίου πανόλβιε· ὅθεν καταυγαζόμενος, ἑώρας τὰ μέλλοντα, πάντα προλέγων ἐκ θείας, φωτοφανείας μυούμενος, Χριστοῦ, ὃν δυσώπει, ταῖς ψυχαῖς ἡμῶν δοθῆναι τὸ μέγα ἔλεος.

Στίχ. Τίμιος ἐναντίον Κυρίου ὁ θάνατος τοῦ Ὁσίου αὐτοῦ.

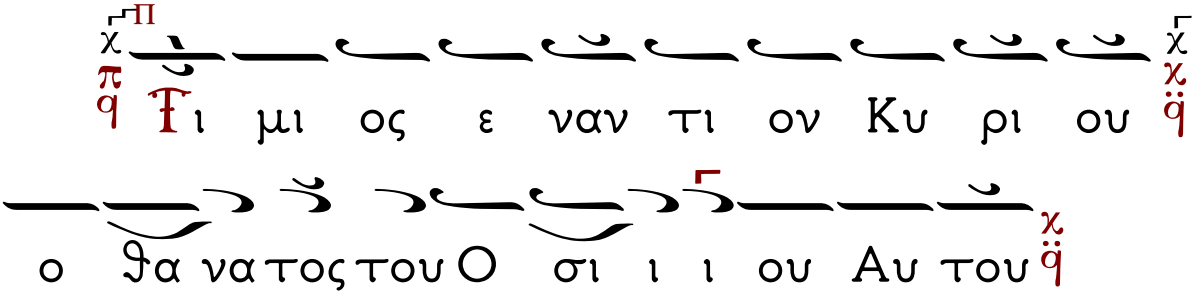

Χαίροις τῶν Ἀσκητῶν ἀρχηγός, γεγενημένος, καὶ ἀήττητος πρόμαχος· παθῶν γὰρ τεμὼν τὰς ῥίζας, καὶ τῶν δαιμόνων ὁρμάς, ὑποστὰς ἀνδρείως, Ἀθανάσιε, αὐτῶν ἐθριάμβευσας, τὴν ψυχόλεθρον πλάνησιν, τὴν

τοῦ Σταυροῦ δέ, τοῦ Σωτῆρος ἐνέργειαν, καὶ ἀνίκητον, ἐφανέρωσας δύναμιν, ἣν καὶ περιζωσάμενος, ἐνίκησας ἅπαντας, τοὺς ἀθετοῦντας τὴν θείαν, διὰ σαρκὸς ἐπιφάνειαν, Χριστοῦ, ὃν δυσώπει, ταῖς ψυχαῖς ἡμῶν δοθῆναι τὸ μέγα ἔλεος.

Στίχ. Μακάριος ἀνὴρ ὁ φοβούμενος τὸν Κύριον, ἐν ταῖς ἐντολαῖς αὐτοῦ θελήσει σφόδρα.

Σπ/χ. χ π ϥ Π

Ⲙα κα ρι ος α νηρ ο φο

βου με νος τον Κυ ριον χ ϥ

Στῦλος φωτοειδὴς ἀρετῶν, ἐστηριγμένος, καὶ νεφέλη σκιάζουσα, σὺ ὤφθης τῶν ἐν τῷ Ἅθῳ, πρὸς οὐρανὸν ἀπὸ γῆς, τῶν Θεὸν ὁρώντων προηγούμενος, Σταυροῦ βακτηρίᾳ, τὴν τῶν παθῶν ῥήξας θάλασσαν· τὸν νοητὸν δέ, Ἀμαλὴκ τροπωσάμενος, ἀνεμπόδιστον, τὴν οὐράνιον ἄνοδον, εὗρες θεομακάριστε, καὶ κλῆρον ἀκήρατον, σύν, Ἀσωμάτοις τῷ θρόνῳ, περιχαρῶς παριστάμενος, Χριστοῦ, ὃν δυσώπει, ταῖς ψυχαῖς ἡμῶν δοθῆναι τὸ μέγα ἔλεος.

Ἦχος λ. Πα.

Υε ε Δο ο ο ξα Πα α τρι ι ι ι και αι

αι Υι ω και α γι ι ω Πνευ μα α α

τι

Τη ην των Πα τε ρω ων κα α αλ λο ο νην

τω ων Α α σκη τω ων το κλε ε ε ε ος

τη ην βρυ υ σι ιν τω ω ων θαυ μα α α των

και προς Θε ον πρε σβευ την α α α κα ται

αι σχυ υ υ υν τον συν δρα μον τες ω

ω φι λε ε ε ε ο ο ο ορ τοι α σμα

τι κοι οις ε ε ε γκω ω μι ι ι οις υ

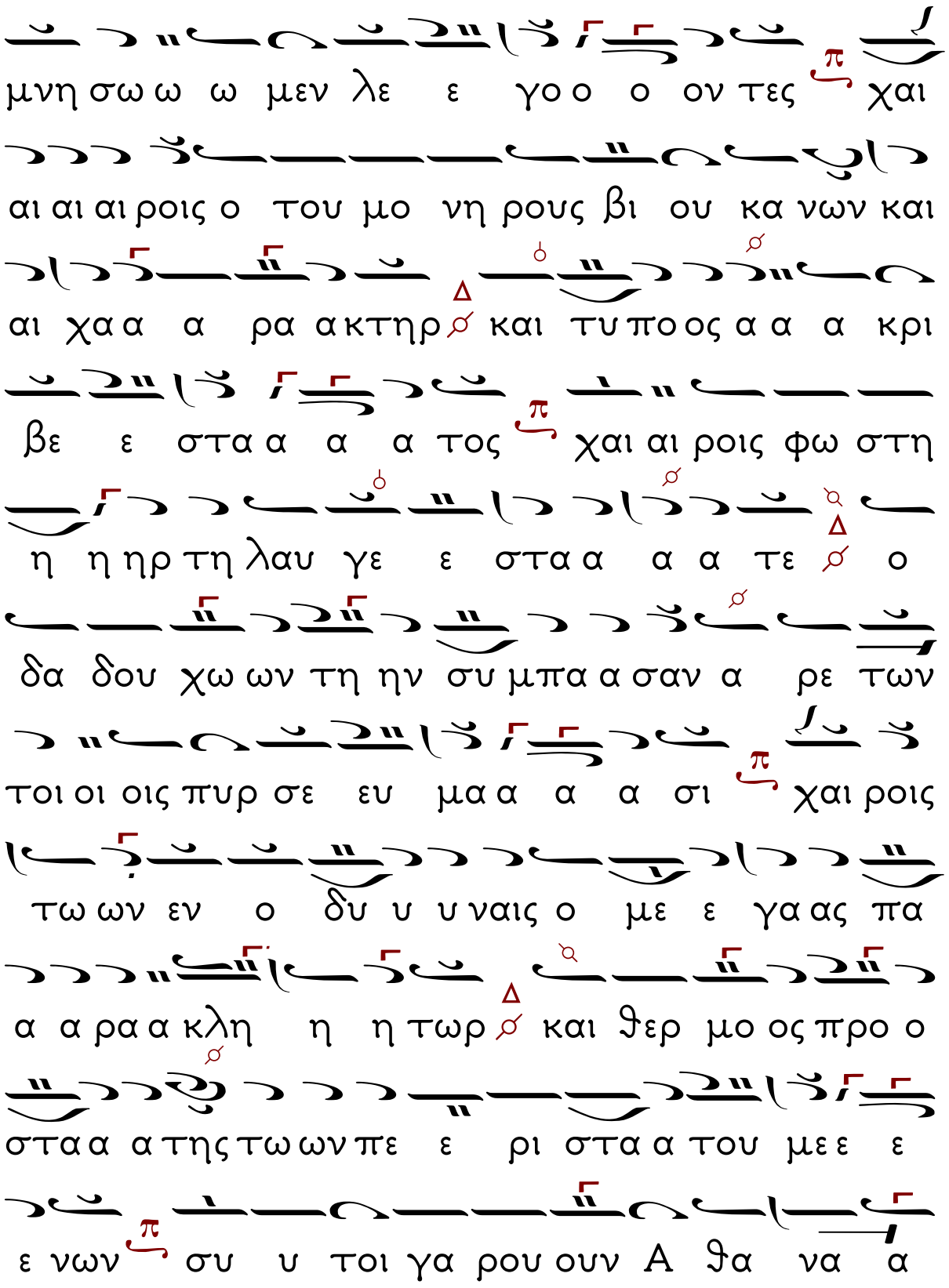
μνη σω ω ω μεν λε ε γο ο ο ον τες χαι
αι αι αι ροις ο του μο νη ρους βι ου κα νων και
αι χα α α ρα α κτηρ και τυ πο ος α α α κρι
βε ε στα α α α τος χαι αι ροις φω στη
η η ηρ τη λαυ γε ε στα α α α τε ο
δα δου χω ων τη ην συ μπα α σαν α ρε των
τοι οι οις πυρ σε ευ μα α α α σι χαι ροις
τω ων εν ο δυ υ υ ναις ο με ε γα ας πα
α α ρα α κλη η η τωρ και θερ μο ος προ ο
στα α α της τω ων πε ε ρι στα α του με ε ε
ε νων συ υ τοι γα ρου ουν Α θα να α

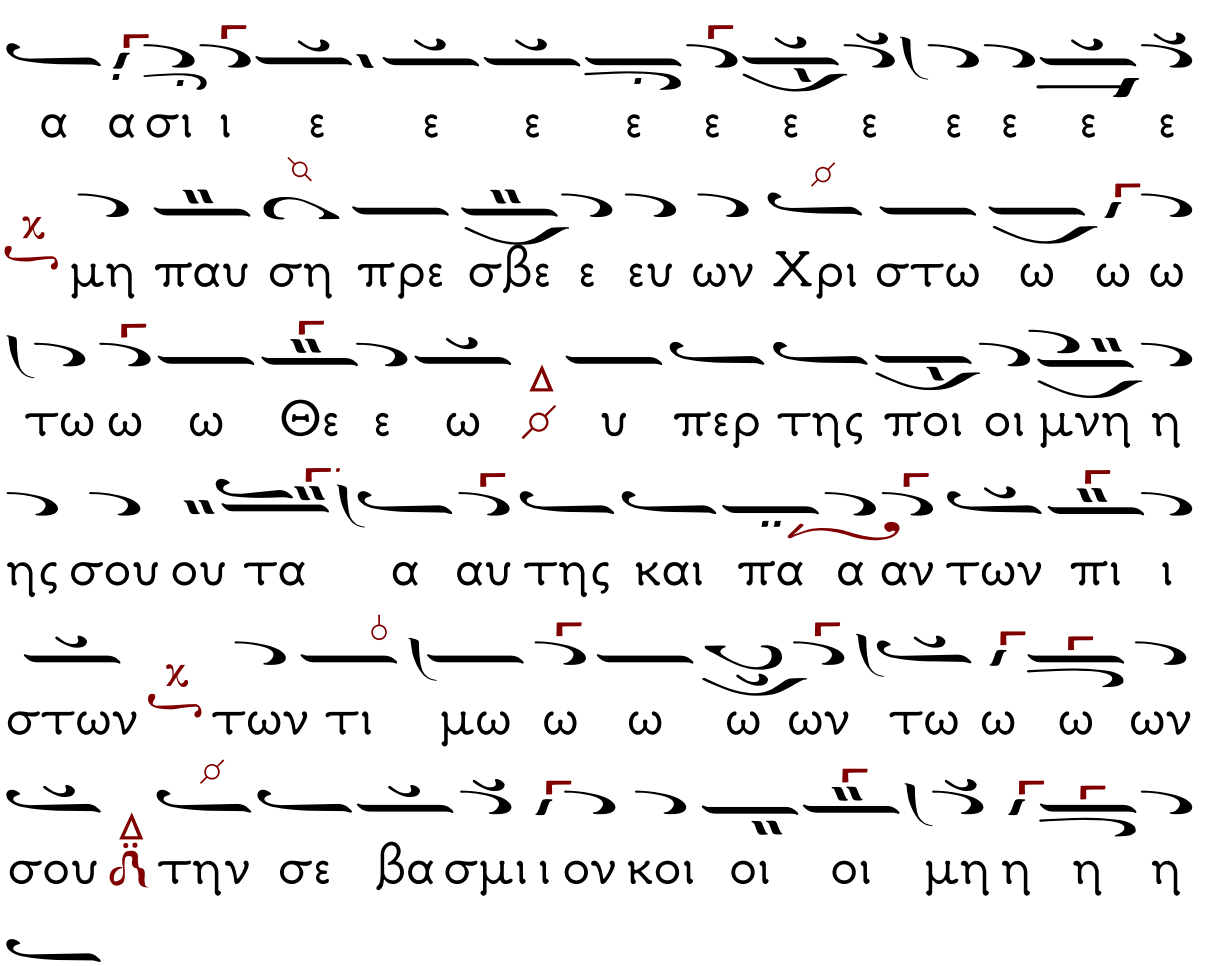

Καὶ νῦν... Θεοτοκίον.

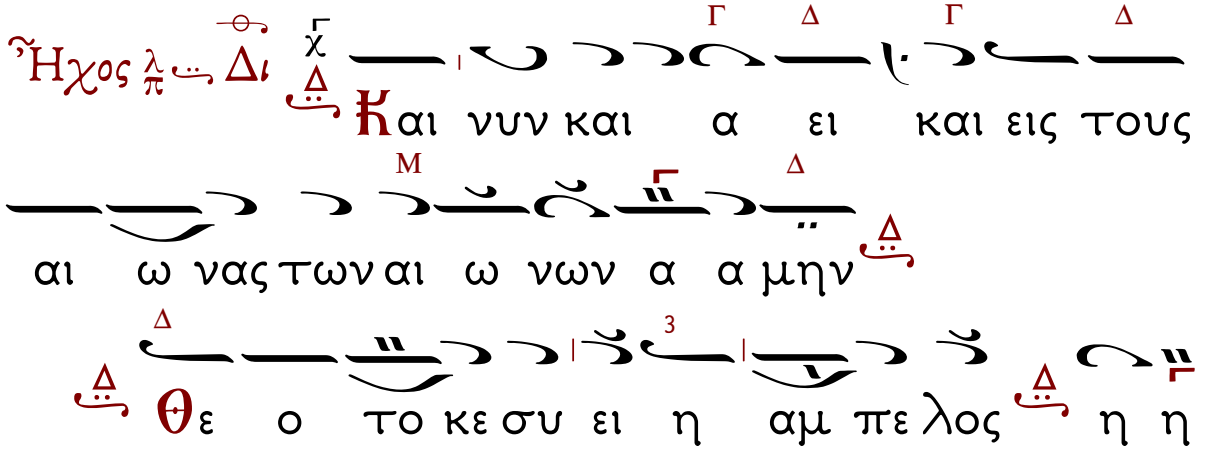

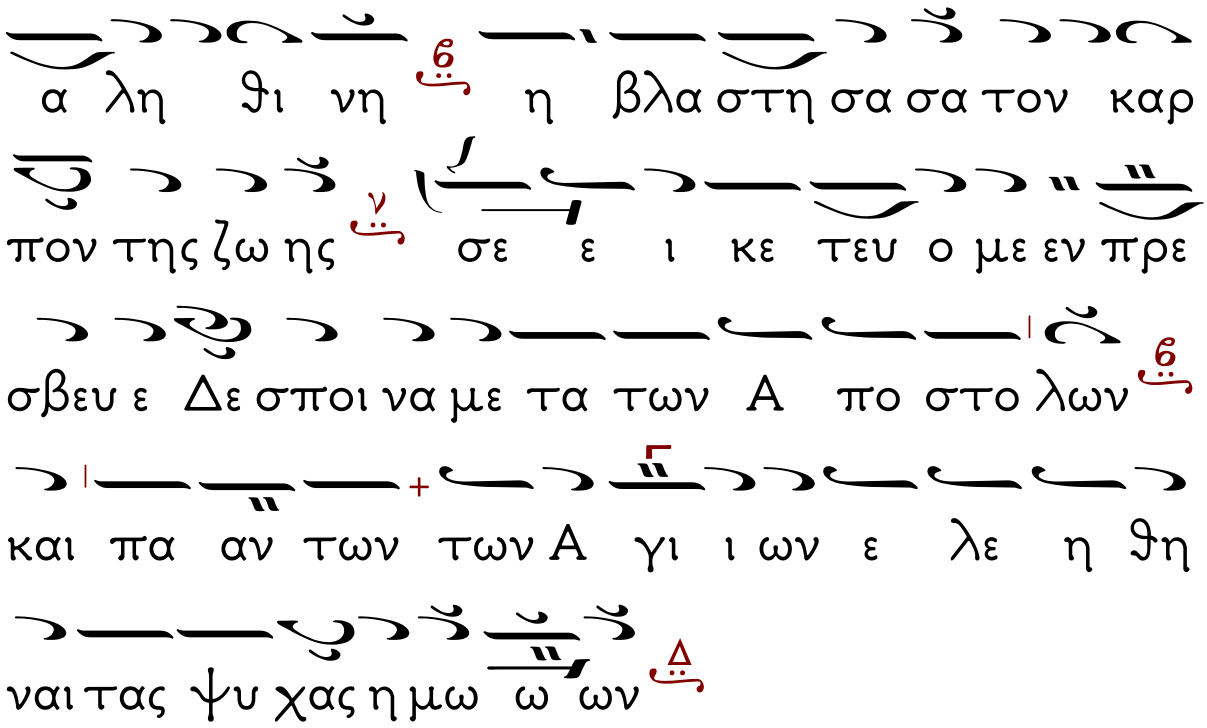
α λη ϑι νη η βλα στη σα σα τον καρ
πον της ζω ης σε ε ι κε τευ ο με εν πρε
σβευ ε Δε σποι να με τα των Α πο στο λων
και πα αν των των Α γι ι ων ε λε η ϑη
ναι τας ψυ χας η μω ω ων

ΙΕΡΕΥΣ: Νῦν ἀπολύεις τον δοῦλόν σου, Δέσποτα, κατὰ τὸ ῥῆμά σου, ἐν εἰρήνῃ, ὅτι εἶδον οἱ ὀφθαλμοί μου τὸ σωτήριόν σου, ὃ ἡτοίμασας κατὰ πρόσωπον πάντων τῶν λαῶν, φῶς εἰς ἀποκάλυψιν ἐθνῶν, καὶ δόξαν λαοῦ σου Ἰσραήλ.

Ὁ Ἀναγνώστης: Ἅγιος ὁ Θεός, Ἅγιος Ἰσχυρός, Ἅγιος Ἀθάνατος, ἐλέησον ἡμᾶς. (ἐκ γ΄).

Δόξα Πατρὶ... Καὶ νῦν...

Παναγία Τριάς, ἐλέησον ἡμᾶς.

Κύριε, ἱλάσθητι ταῖς ἁμαρτίαις ἡμῶν,

Δέσποτα, συγχώρησον τὰς ἀνομίας ἡμῖν.

Ἅγιε, ἐπίσκεψαι καὶ ἴασαι τὰς ἀσθενείας ἡμῶν, ἕνεκεν τοῦ ὀνόματός σου.

Κύριε, ἐλέησον, Κύριε, ἐλέησον, Κύριε, ἐλέησον.

Δόξα Πατρὶ... Καὶ νῦν...

Πάτερ ἡμῶν ὁ ἐν τοῖς οὐρανοῖς, ἁγιασθήτω τὸ ὄνομά σου, ἐλθέτω ἡ βασιλεία σου, γενηθήτω τὸ θέλημά σου, ὡς ἐν οὐρανῷ, καὶ ἐπὶ τῆς γῆς. Τὸν ἄρτον ἡμῶν τόν ἐπιούσιον δὸς ἡμῖν σήμερον, καὶ ἄφες ἡμῖν τὰ ὀφειλήματα ἡμῶν, ὡς καὶ ἡμεῖς ἀφίεμεν τοῖς ὀφειλέταις ἡμῶν, καὶ μὴ εἰσενέγκῃς ἡμᾶς εἰς πειρασμόν, ἀλλὰ ῥῦσαι ἡμᾶς ἀπὸ τοῦ πονηροῦ.

ὁ ἱερεύς:

Ὅτι σοῦ ἐστὶν ἡ βασιλεία καὶ ἡ δύναμις καὶ ἡ δόξα τοῦ Πατρὸς καί τοῦ Υἱοῦ καί τοῦ Ἁγίου Πνεύματος, νῦν καὶ ἀεὶ καὶ εἰς τοὺς αἰῶνας τῶν αἰώνων.

ΧΟΡΟΣ: Ἀμήν.

Ἀπολυτίκιον τοῦ Ὁσίου Ἀθανασίου

Τὴν ὡραιότητα

Ἦχος Γα

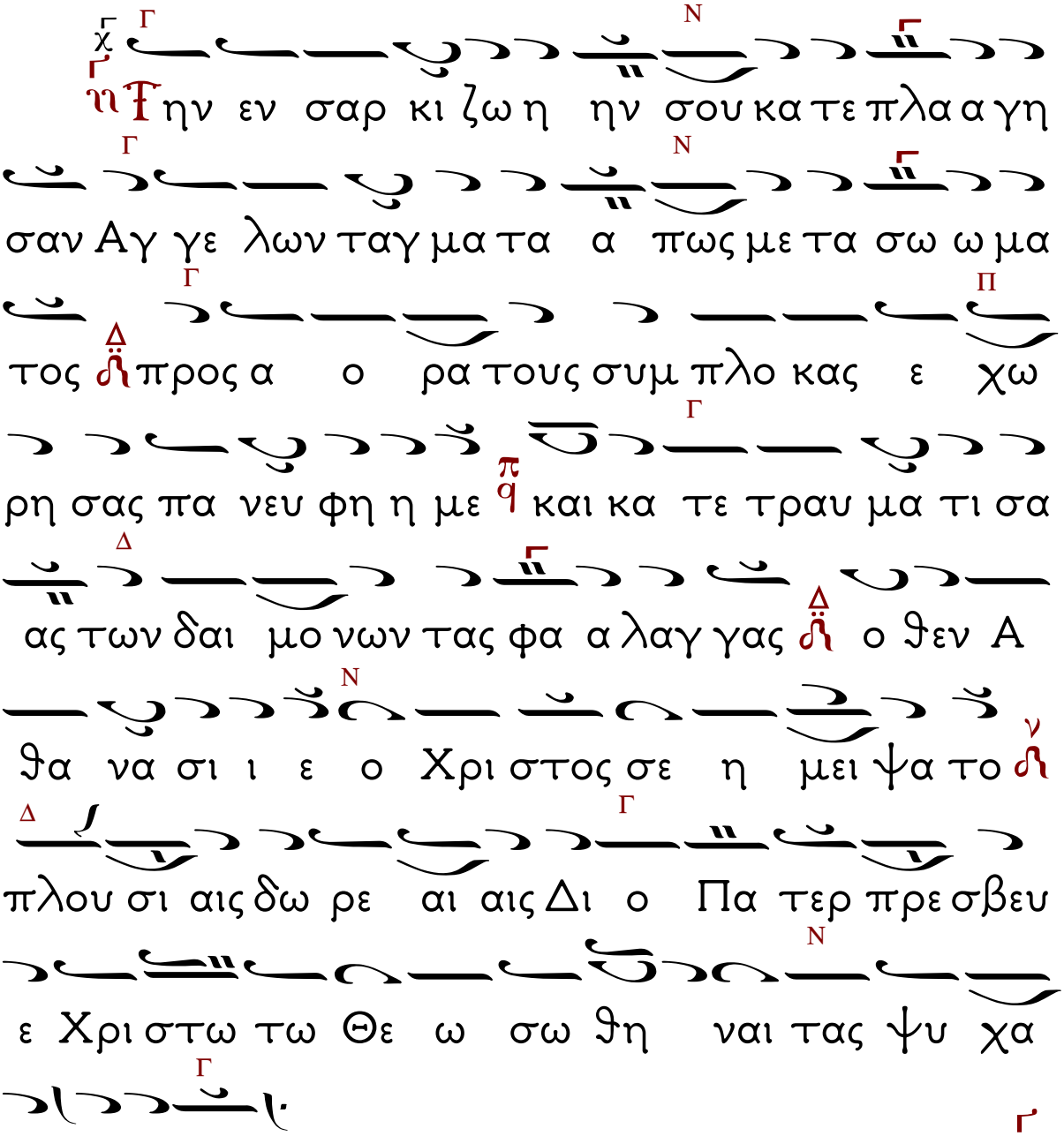

Ἀπολυτίκιον τοῦ Ὁσίου Ἀθανασίου

Ἦχος γ΄.

Τὴν ὡραιότητα

Τὴν ἐν σαρκὶ ζωήν, σοῦ κατεπλάγησαν, Ἀγγέλων τάγματα, πῶς μετὰ σώματος, πρὸς ἀοράτους συμπλοκάς, ἐχώρησας πανεύφημε, καὶ κατετραυμάτισας, τῶν δαιμόνων, τὰς φάλαγγας· ὅθεν Ἀθανάσιε, ὁ Χριστὸς σε ἠμείψατο, πλουσίαις δωρεαῖς· Διὸ Πάτερ, πρέσβευε Χριστῷ τῷ Θεῷ, σωθῆναι τὰς ψυχὰς ἡμῶν.

Δόξα... Καὶ νῦν καὶ ἀεὶ καὶ εἰς τοὺς αἰῶνας τῶν αἰώνων ἀμήν.

Θεοτοκίον. Σὲ τὴν μεσιτεύσασαν τὴν σωτηρίαν τοῦ γένους ἡμῶν ἀνυμνοῦμεν Θεοτόκε Παρθένε· ἐν τῇ σαρκὶ γὰρ τῇ ἐκ σοῦ προσληφθείσῃ ὁ Υἱός σου καὶ

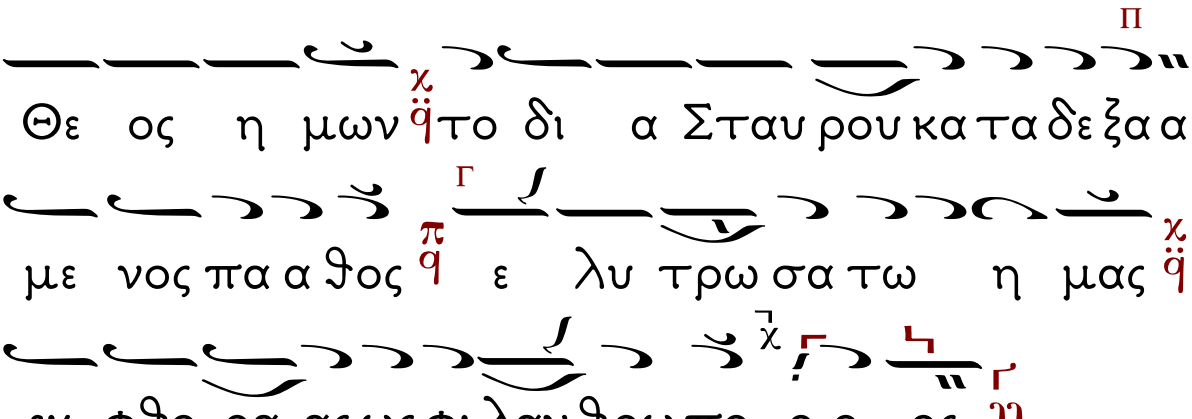
Θε ος η μων το δι α Σταυ ρου κα τα δε ξα α
με νος πα α θος ε λυ τρω σα τω η μας
εκ φθο ρα ας ως φι λαν θρω πο ο ο ος

ΙΕΡΕΥΣ: Σοφία!

ΧΟΡΟΣ: Εὐλόγησον.

ΙΕΡΕΥΣ: Ὁ ὢν εὐλογητὸς Χριστὸς ὁ Θεὸς ἡμῶν , πάντοτε νῦν καὶ ἀεὶ καὶ εἰς τους αἰῶνας τῶν αἰώνων.

Ὁ Ἀναγνώστης: Ἀμήν. Στερεώσαι, Κύριος ὁ Θεός, τὴν ἁγίαν ἀμώμητον πίστιν τῶν εὐσεβῶν καὶ ὀρθοδόξων Χριστιανῶν, σὺν τῇ ἁγίᾳ αὐτοῦ Ἐκκλησίᾳ καὶ τῇ πόλει (ἢ τῇ μονῇ, ἢ χώρᾳ, ἢ τῇ νήσῳ) ταύτῃ εἰς αἰῶνας αἰώνων. Ἀμήν.

ΙΕΡΕΥΣ: Ὑπεραγία Θεοτόκε σῶσον ἡμᾶς.

Ὁ Ἀναγνώστης: Τὴν Τιμιωτέραν τῶν Χερουβείμ, καὶ ἐνδοξοτέραν ἀσυγκρίτως τῶν Σεραφείμ, τὴν ἀδιαφθόρως Θεὸν Λόγον τεκοῦσαν, τὴν ὄντως Θεοτόκον, σὲ μεγαλύνομεν. Ἐν ὀνόματι Κυρίου εὐλόγησον, Πάτερ.

ΙΕΡΕΥΣ: Δόξα σοι, Χριστὲ ὁ Θεός, ἡ ἐλπὶς ἡμῶν, δόξα σοι.

Ὁ Ἀναγνώστης: Δόξα... Καὶ νῦν... , Κύριε ἐλέησον (γ΄), Πάτερ ἅγιε, εὐλόγησον.

ΙΕΡΕΥΣ: Ὁ ἀναστὰς ἐκ νεκρῶν Χριστὸς ὁ ἀληθινὸς Θεὸς ἡμῶν ταῖς πρεσβείαις τῆς παναχράντου καὶ παναμώμου ἁγίας Αὐτοῦ μητρός, δυνάμει τοῦ τιμίου καὶ ζωοποιοῦ

Σταυροῦ, προστασίαις τῶν τιμίων ἐπουρανίων Δυνάμεων ἀσωμάτων, ἱκεσίαις τοῦ τιμίου, ἐνδόξου, προφήτου Προδρόμου καὶ Βαπτιστοῦ Ἰωάννου, τῶν ἁγίων, ἐνδόξων καὶ πανευφήμων Ἀποστόλων, τῶν ἁγίων ἐνδόξων καὶ καλλινίκων Μαρτύρων, τῶν ὁσίων καὶ θεοφόρων Πατέρων ἡμῶν, τῶν ἁγίων καὶ δικαίων θεοπατόρων Ἰωακεὶμ καὶ Ἄννης, καὶ πάντων τὸν Ἁγίων, ἐλεήσαι καὶ σώσαι ἡμᾶς, ὡς ἀγαθὸς καὶ φιλάνθρωπος καὶ ἐλεήμων Θεός.

ΙΕΡΕΥΣ: Δι΄ εὐχῶν των ἁγίων Πατέρων ἡμῶν, Κύριε Ἰησοῦ Χριστέ, ὁ Θεὸς ἡμῶν, ἐλέησον καὶ σῶσον ἡμᾶς.

Ὁ Χορός: Ἀμήν.

Ἡ Μεταφορὰ Κειμένων – Καλλιτεχνικὴ ἐπιμέλεια
ἔγινε μὲ τὸ πρόγραμμα «Μελωδός»
τοῦ κ. Σάββα Παπαδόπουλου
www.melodos.com
ἀπὸ τὸν Βασίλειο Κιαμηλίδη
Ἱεροψάλτη στὸν Ι.Ν. Ἁγίου Γεωργίου Κουλούρας Βέροιας.