† Η ΚΑΤΑ ΣΑΡΚΑ ΠΕΡΙΤΟΜΗ ΤΟΥ ΚΥΡΙΟΥ ΗΜΩΝ ΙΗΣΟΥ ΧΡΙΣΤΟΥ.

Βασιλείου ἀρχιεπισκόπου Καισαρείας Καππαδοκίας τοῦ Μεγάλου († 379).

Ἦχος δ΄ Πα

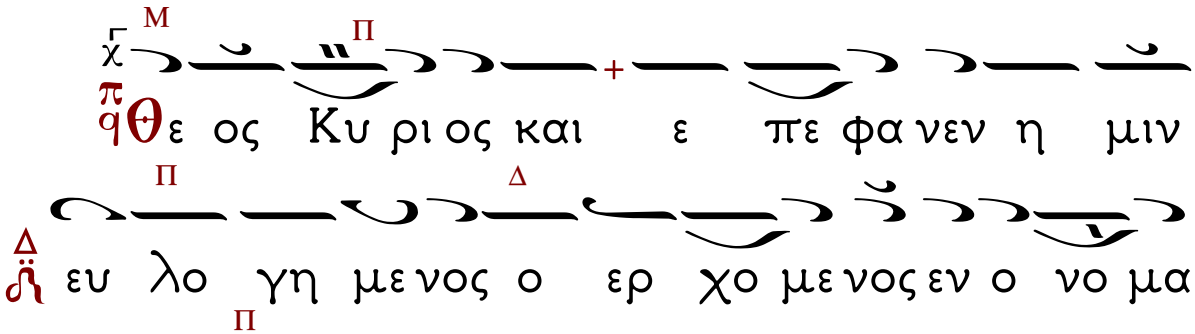

Στίχ. α΄. Ἐξομολογεῖσθε τῷ Κυρίῳ, ὅτι ἀγαθός, ὅτι εἰς τὸν αἰῶνα τὸ ἔλεος αὐτοῦ. (Τὸ ὡς ἄνω)

Στίχ. β΄. Πάντα τὰ ἔθνη ἐκύκλωσάν με, καὶ τῷ ὀνόματι Κυρίου ἠμυνάμην αὐτούς.

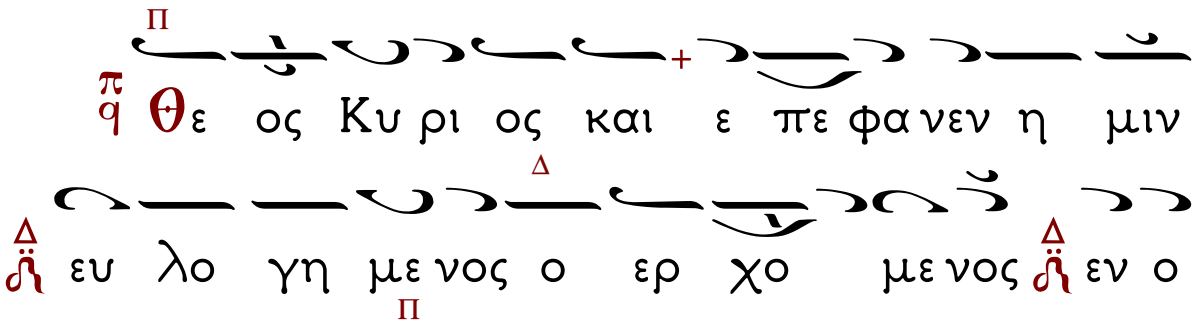

Στίχ. γ΄. Παρὰ Κυρίου ἐγένετο αὕτη, καὶ ἐστι θαυμαστὴ ἐν ὀφθαλμοῖς ἡμῶν. (Τὸ ὡς ἄνω)

Ἀπολυτίκιον τοῦ Ἁγίου Ἦχος α΄

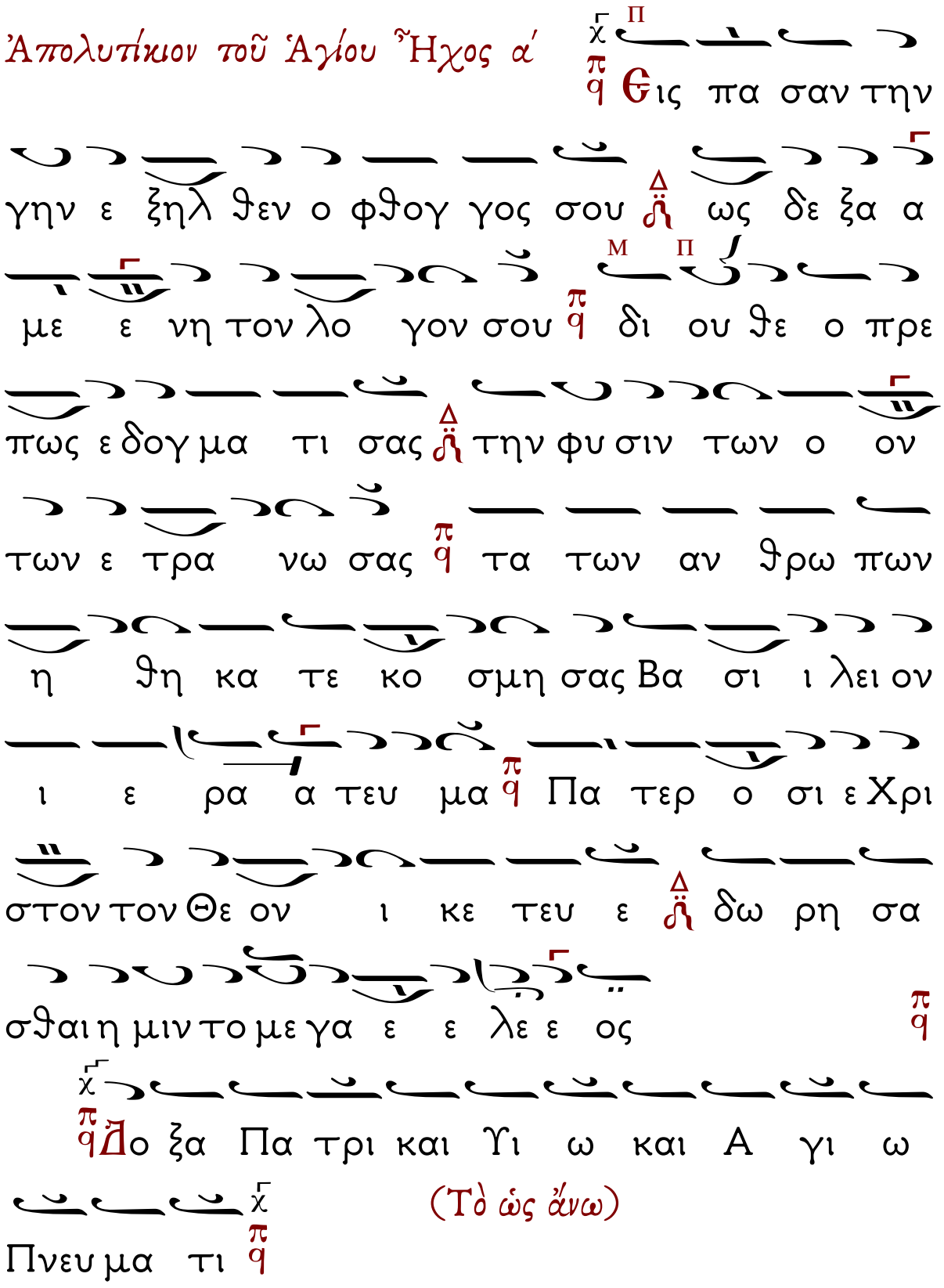

(Τὸ ὡς ἄνω)

Ἀπολυτίκιον τῆς Ἑορτῆς, Ἦχος α΄

Καὶ νῦν...

Μετὰ τὴν α΄ Στιχολογίαν.

Κάθισμα. Ἦχος πλ. α΄.

Τὸν συνάναρχον Λόγον.

Ὡς βασίλειον κόσμον τῆς Ἐκκλησίας Χριστοῦ, τὸν Βασίλειον πάντες ἀνευφημήσωμεν, τῶν δογμάτων θησαυρὸν τὸν ἀνέκλειπτον· διὰ τούτων γὰρ αὐτός, ἐξεπαίδευσεν ἡμᾶς, Τριάδα σέβειν ἁγίαν, ἡνωμένην μὲν τῇ οὐσίᾳ, διαιρετὴν δὲ ταῖς ὑποστάσεσι.

Δόξα... Ἦχος α΄.

Τὸν τάφον σου Σωτὴρ.

Βασίλειε σοφέ, παρεστὼς τῇ Τριάδι, ἱκέτευε λαβεῖν, ἐν ἡμέρᾳ τῆς δίκης, ἡμᾶς τοὺς ὑμνοῦντας σε, καὶ τιμῶντας τὴν μνήμην σου, χάριν ἔλεος, καὶ ἱλασμὸν τῶν πταισμάτων, ὅπως στόματι, δοξάζωμεν καὶ καρδίᾳ, τὸν μόνον φιλάνθρωπον.

Καὶ νῦν... τῆς Ἑορτῆς, ὅμοιον.

Ὁ πάντων Ποιητής, καὶ Δεσπότης τοῦ κόσμου, ὁ ὢν σὺν τῷ Πατρί, καὶ τῷ Πνεύματι ἄνω, ὡς βρέφος περιτέμνεται, ἐπὶ γῆς ὀκταήμερος. Ὄντως θεῖά τε, καὶ θαυμαστὰ σου τὰ ἔργα! σὺ γὰρ Δεσπότα, ὑπὲρ ἡμῶν περιτέμνῃ, ὡς ὢν Νόμου πλήρωμα.

Μετὰ τὴν β΄ Στιχολογίαν.

Κάθισμα. Ἦχος πλ. δ΄.

Τὴν Σοφίαν καὶ Λόγον.

Τῆς ἀρρήτου σοφίας θεοπρεπῶς, ἐξαντλήσας τὸν πλοῦτον τὸν μυστικόν, πᾶσιν ἐθησαύρισας, ὀρθοδοξίας τὰ νάματα, τῶν μὲν πιστῶν τάς καρδίας, ἐνθέως εὐφραίνοντα, τῶν δὲ ἀπίστων τὰ δόγματα, ἀξίως βυθίζοντα. Ὅθεν δι' ἀμφοτέρων, εὐσεβείας ἱδρῶσιν, ἐδείχθης ἀήττητος, τῆς Τριάδος ὑπέρμαχος, Ἱεράρχα Βασίλειε, πρέσβευε Χριστῷ τῷ Θεῷ, τῶν πταισμάτων ἄφεσιν δωρήσασθαι, τοῖς ἑορτάζουσι πόθῳ, τὴν ἁγίαν μνήμην σου.

Δόξα... τὸ αὐτό.

Καὶ νῦν... τῆς Ἑορτῆς Ἦχος δ΄. Ἐπεφάνης σήμερον.

Ὡς ὑπάρχων ἄβυσσος, φιλανθρωπίας, ἐνεδύσω Δεσπότα, μορφὴν τοῦ δούλου, καὶ σαρκί, περιετμήθης δωρούμενος, ἀνθρώποις πᾶσι, τὸ μέγα σου ἔλεος.

Μετὰ τὸν Πολυέλεον, τοῦ Ἁγίου.

Ἦχος πλ. δ΄.

Τὴν Σοφίαν καὶ Λόγον.

Τῇ δυνάμει τῶν λόγων τῶν θεϊκῶν, καθελὼν τάς αἱρέσεις τάς ζοφεράς, πάντα τὰ

φρυάγματα, τοῦ Ἀρείου ἐβύθισας· τοῖς γὰρ βροτοῖς τὸ Πνεῦμα, Θεὸν ἀνεκήρυξας, καὶ τῶν χειρῶν ἐκτάσει, ἐχθροὺς ἐθανάτωσας, πᾶσαν ἐκδιώξας, Σαβελλίου λατρείαν, καὶ πάντα φρονήματα, Νεστορίου κατήργησας. Ἱεράρχα Βασίλειε, πρέσβευε Χριστῷ τῷ Θεῷ, τῶν πταισμάτων ἄφεσιν δωρήσασθαι, τοῖς ἑορτάζουσι πόθῳ, τὴν ἁγίαν μνήμην σου.

Δόξα... ὅμοιον.

Ἡ τῶν λόγων σου χάρις τῶν θεϊκῶν, καὶ δογμάτων τὸ ὕψος τὸ μυστικόν, θείας ἡμῖν γέγονεν, ἀναβάσεως κλῖμαξ· πνευματικὴν γὰρ Πάτερ, κτησάμενος σάλπιγγα, ἐν αὐτῇ ἐκήρυξας, τὰ θεῖα διδάγματα. Ὅθεν καὶ εἰς τόπον, κατεσκήνωσας χλόης, μισθοὺς τῶν ἀγώνων σου, κομισάμενος Ὅσιε. Ἱεράρχα Βασίλειε, πρέσβευε Χριστῷ τῷ Θεῷ, τῶν πταισμάτων ἄφεσιν δωρήσασθαι, τοῖς ἑορτάζουσι πόθῳ, τὴν ἁγίαν μνήμην σου.

Καὶ νῦν... Θεοτοκίον, ὅμοιον.

Ὁ τῶν ὅλων Δεσπότης καὶ Ποιητής, ἐξ ἀχράντου σου μήτρας σάρκα λαβών, προστάτιν σε ἔδειξε, τῶν ἀνθρώπων Πανάμωμε· διὰ τοῦτο πάντες, πρὸς σε καταφεύγομεν, ἱλασμὸν

πταισμάτων, αἰτούμενοι Δέσποινα, καὶ αἰωνιζούσης, λυτρωθῆναι βασάνου, καὶ πάσης κακώσεως, τοῦ δεινοῦ κοσμοκράτορος· διὰ τοῦτο βοῶμέν σοι. Πρέσβευε τῷ σῷ Υἱῷ καὶ Θεῷ, τῶν πταισμάτων ἄφεσιν δωρήσασθαι, τοῖς προσκυνοῦσιν ἐν πίστει, τὸν πανάγιον τόκον σου.

ΑΝΑΒΑΘΜΟΙ.

Τὸ α΄ Ἀντίφωνον τοῦ δ΄ Ἤχου.

Ἦχος λ΄τος

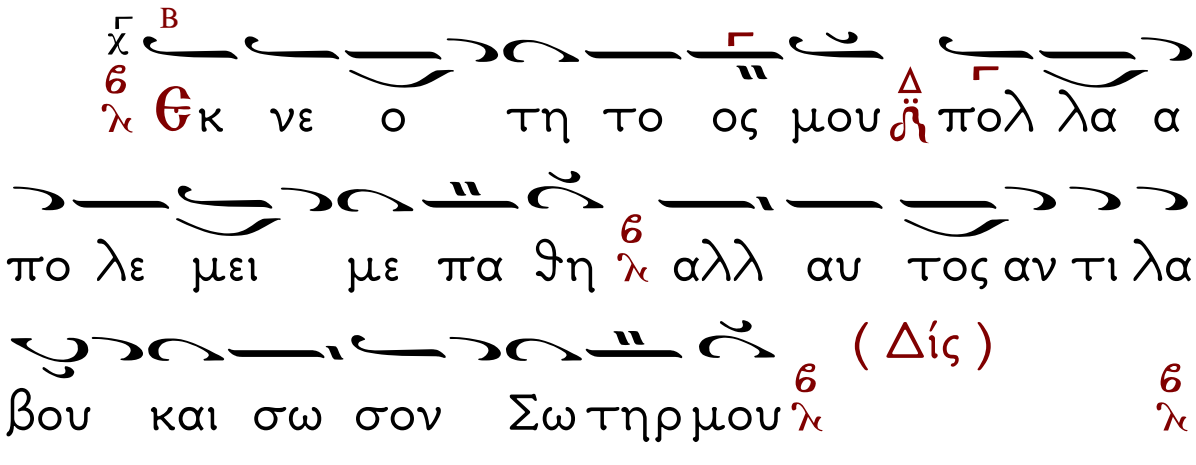

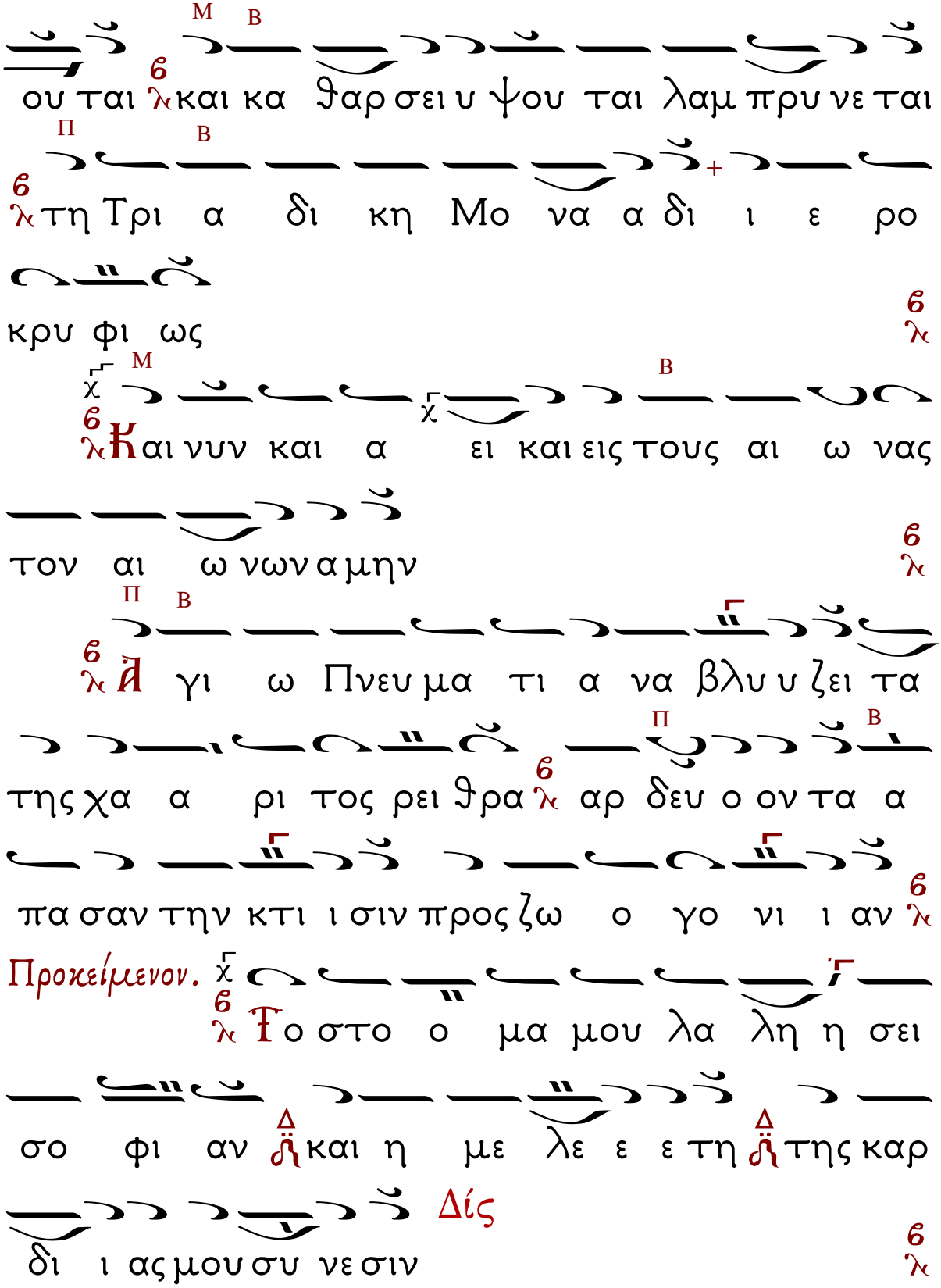
ου ται και κα θαρ σει υ ψου ται λαμ πρυ νε ται
τη Τρι α δι κη Μο να α δι ι ε ρο
κρυ φι ως
και νυν και α ει και εις τους αι ω νας
τον αι ω νων α μην
Πνευ μα τι α να βλυ ζει τα
της χα α ρι τος ρει θρα αρ δευ ο ον τα α
πα σαν την κτι ι σιν προς ζω ο γο νι ι αν
Προκείμενον.
Το στο ο μα μου λα λη η σει
σο φι αν και η με λε ε τη της καρ
δι ι ας μου συ νε σιν
Δίς

Στίχ. Ἀκούσατε ταῦτα πάντα τά ἔθνη.

Τὸ τρίτον.

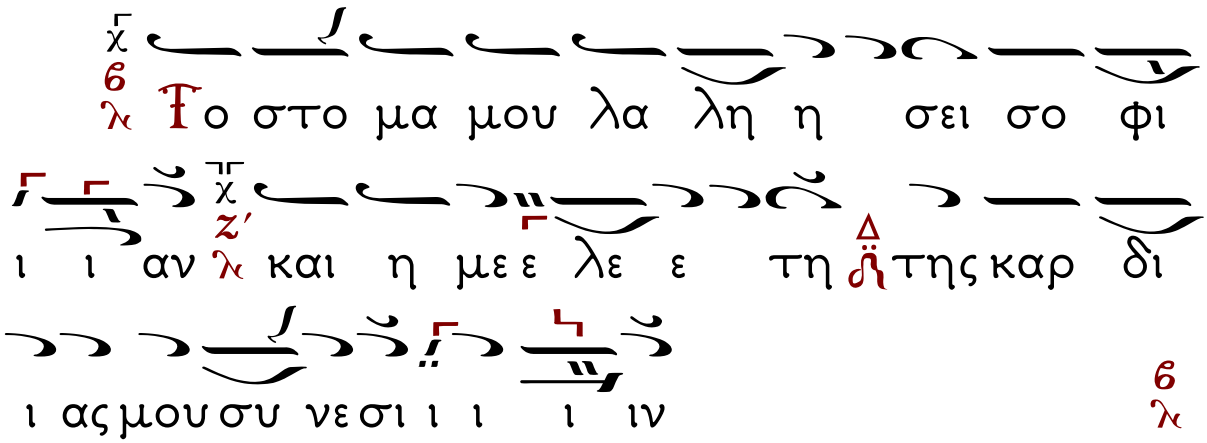

Τάξις Εὐαγγελίου τοῦ Ὄρθρου.
Πᾶσα Πνοὴ Αἰνεσάτω.

Ὁ Διάκονος: Τοῦ Κυρίου δεηθῶμεν.

Ὁ Χορός:

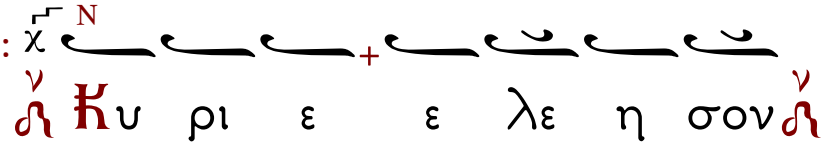

Ὁ Ἱερεὺς: Ὅτι Ἅγιος εἶ ὁ Θεὸς ἡμῶν, ...

Ὁ Χορός:

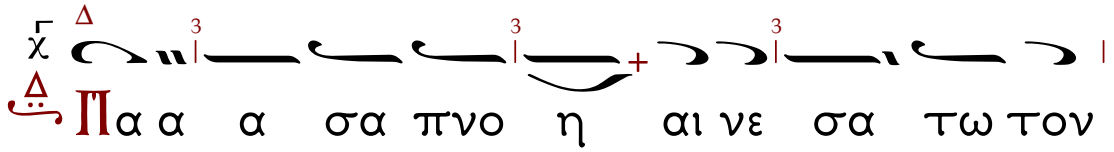

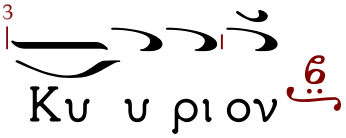

(Δίς)

Τὸ τρίτον.

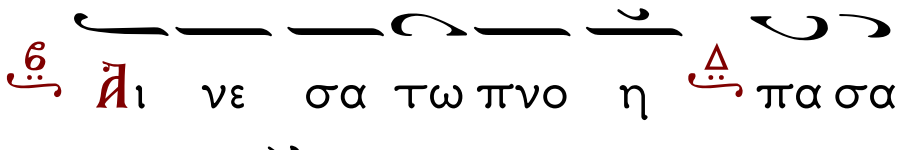

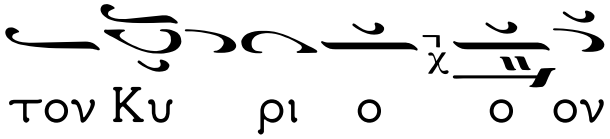

Ὁ Διάκονος: Καὶ ὑπὲρ τοῦ καταξιωθῆναι .. Ὁ χορός:

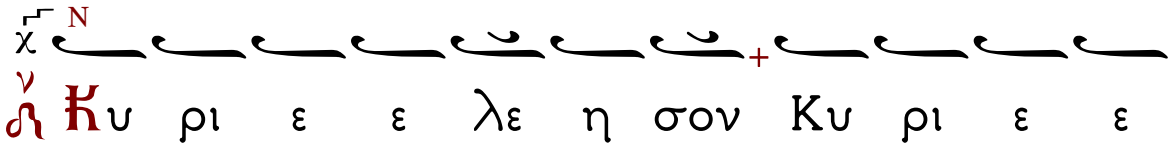

Ὁ Διάκονος: Σοφία. Ὀρθοί, ἀκούσωμεν τοῦ ἁγίου Εὐαγγελίου. Ὁ Ἱερεὺς: Εἰρήνη πᾶσι.

Ὁ Χορός:

Ὁ Ἱερεὺς: Ἐκ τοῦ κατὰ (...) Ἁγίου Εὐαγγελίου τὸ ἀνάγνωσμα.

Ὁ Διάκονος: Πρόσχωμεν.

ὁ Χορός:

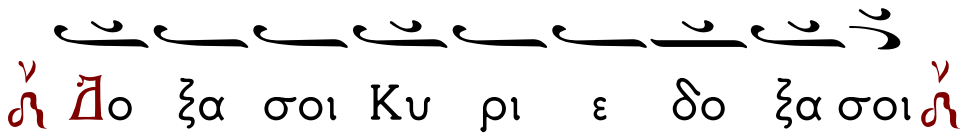

Ὁ Ἱερεὺς: (Ἀνάγνωσις .....Εὐαγγελίου)

Χορὸς: Δόξα Σοι Κύριε, δόξα Σοι.

Μετά τὸ Εὐαγγέλιον,

Ὁ Ν΄ ψαλμὸς χῦμα.

Ἐλέησόν με, ὁ Θεός, κατὰ τὸ μέγα ἔλεός σου, καὶ κατὰ τὸ πλῆθος τῶν οἰκτιρμῶν σου ἐξάλειψον τὸ ἀνόμημά μου.

Ἐπὶ πλεῖον πλῦνόν με ἀπὸ τῆς ἀνομίας μου καὶ ἀπὸ τῆς ἁμαρτίας μου καθάρισόν με.

Ὅτι τὴν ἀνομίαν μου ἐγὼ γινώσκω, καὶ ἡ ἁμαρτία μου ἐνώπιόν μού ἐστι διαπαντός.

Σοὶ μόνῳ ἥμαρτον, καὶ τὸ πονηρὸν ἐνώπιόν σου ἐποίησα, ὅπως ἂν δικαιωθῇς ἐν τοῖς λόγοις σου, καὶ νικήσῃς ἐν τῷ κρίνεσθαί σε.

Ἰδοὺ γὰρ ἐν ἀνομίαις συνελήφθην, καὶ ἐν ἁμαρτίαις ἐκίσσησέ με ἡ μήτηρ μου.

Ἰδοὺ γὰρ ἀλήθειαν ἠγάπησας· τὰ ἄδηλα καὶ τὰ κρύφια τῆς σοφίας σου ἐδήλωσάς μοι.

Ῥαντιεῖς με ὑσσώπῳ, καὶ καθαρισθήσομαι· πλυνεῖς με, καὶ ὑπὲρ χιόνα λευκανθήσομαι.

Ἀκουτιεῖς μοι ἀγαλλίασιν καὶ εὐφροσύνην· ἀγαλλιάσονται ὀστέα τεταπεινωμένα.

Ἀπόστρεψον τὸ πρόσωπόν σου ἀπὸ τῶν ἁμαρτιῶν μου, καὶ πάσας τὰς ἀνομίας μου ἐξάλειψον.

Καρδίαν καθαρὰν κτίσον ἐν ἐμοί, ὁ Θεός, καὶ πνεῦμα εὐθὲς ἐγκαίνισον ἐν τοῖς ἐγκάτοις μου.

Μὴ ἀποῤῥίψῃς με ἀπὸ τοῦ προσώπου σου, καὶ τὸ Πνεῦμά σου τὸ Ἅγιον μὴ ἀντανέλῃς ἀπ' ἐμοῦ.

Ἀπόδος μοι τὴν ἀγαλλίασιν τοῦ σωτηρίου σου, καὶ πνεύματι ἡγεμονικῷ στήριξόν με.

Διδάξω ἀνόμους τὰς ὁδούς σου, καὶ ἀσεβεῖς ἐπὶ σὲ ἐπιστρέψουσι.

Ῥῦσαί με ἐξ αἱμάτων, ὁ Θεός, ὁ Θεὸς τῆς σωτηρίας μου· ἀγαλλιάσεται ἡ γλῶσσά μου τὴν δικαιοσύνην σου.

Κύριε, τὰ χείλη μου ἀνοίξεις, καὶ τὸ στόμα μου ἀναγγελεῖ τὴν αἴνεσίν σου.

Ὅτι, εἰ ἠθέλησας θυσίαν, ἔδωκα ἄν· ὁλοκαυτώματα οὐκ εὐδοκήσεις.

Θυσία τῷ Θεῷ, πνεῦμα συντετριμμένον, καρδίαν συντετριμμένην καὶ τεταπεινωμένην ὁ Θεὸς οὐκ ἐξουδενώσει.

Ἀγάθυνον, Κύριε, ἐν τῇ εὐδοκίᾳ σου τὴν Σιών, καὶ οἰκοδομηθήτω τὰ τείχη Ἱερουσαλήμ.

Τότε εὐδοκήσεις θυσίαν δικαιοσύνης, ἀναφορὰν καὶ ὁλοκαυτώματα.

Τότε ἀνοίσουσιν ἐπὶ τὸ θυσιαστήριόν σου μόσχους.

Μετὰ τὸν Ν΄ ψαλμὸν.

Ἦχος πλ. Δ΄

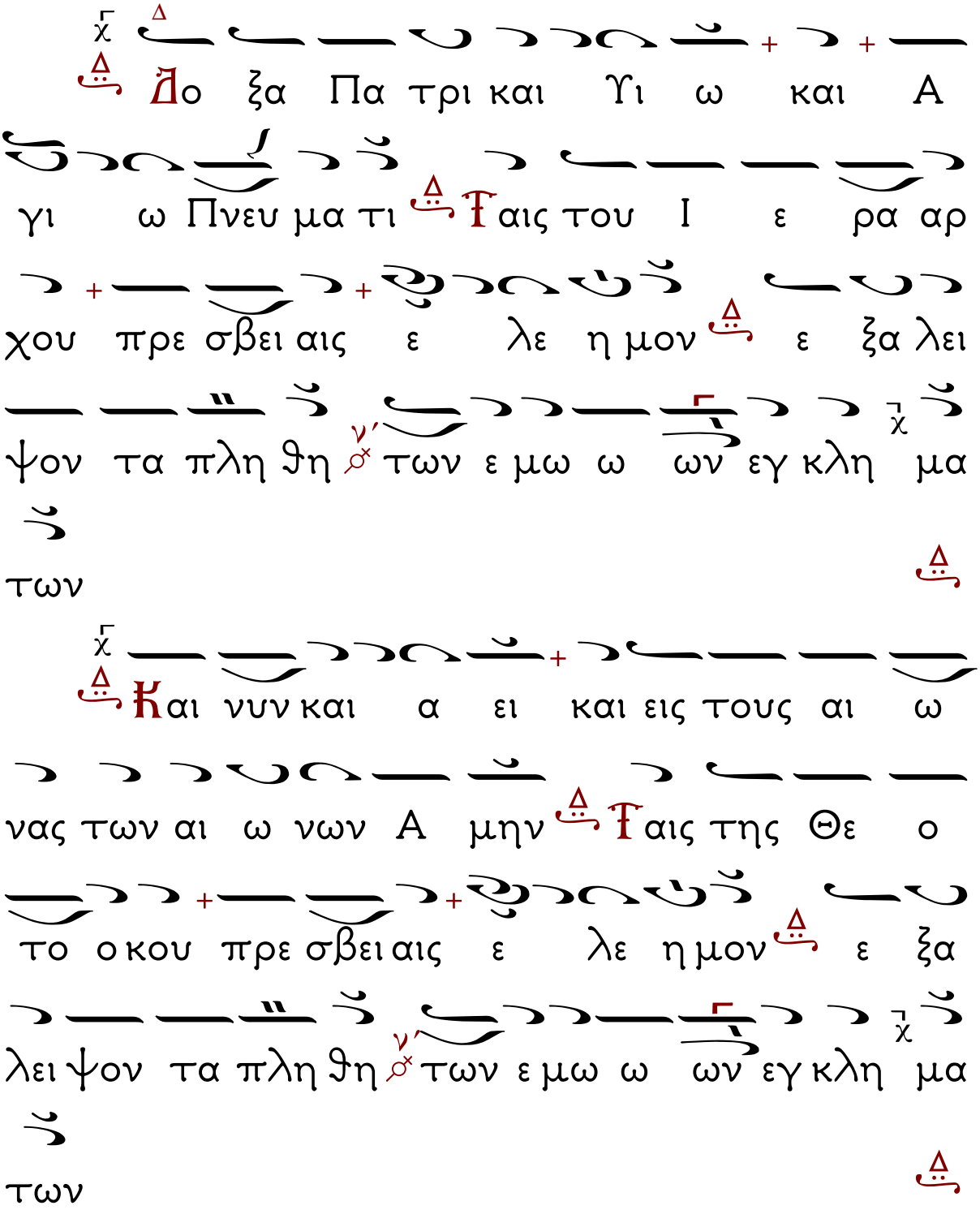
Δό ξα Πα τρι και Υι ω και Α
γι ω Πνευ μα τι Ϯ αις του Ι ε ρα αρ
χου πρε σβει αις ε λε η μον ε ξα λει
ψον τα πλη θη νʹ των ε μω ω ων εγ κλη μα
των
Και νυν και α ει και εις τους αι ω
νας των αι ω νων Α μην Ϯ αις της Θε ο
το ο κου πρε σβει αις ε λε η μον ε ξα
λει ψον τα πλη θη νʹ των ε μω ω ων εγ κλη μα
των

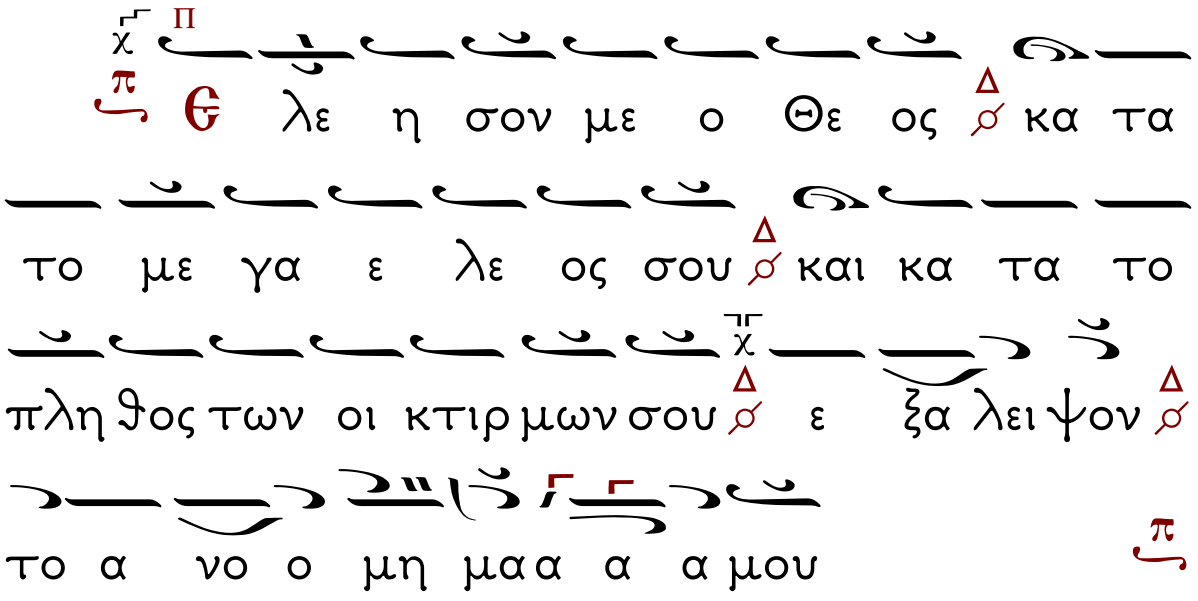

Εἶτα τὸ Ἰδιόμελον.

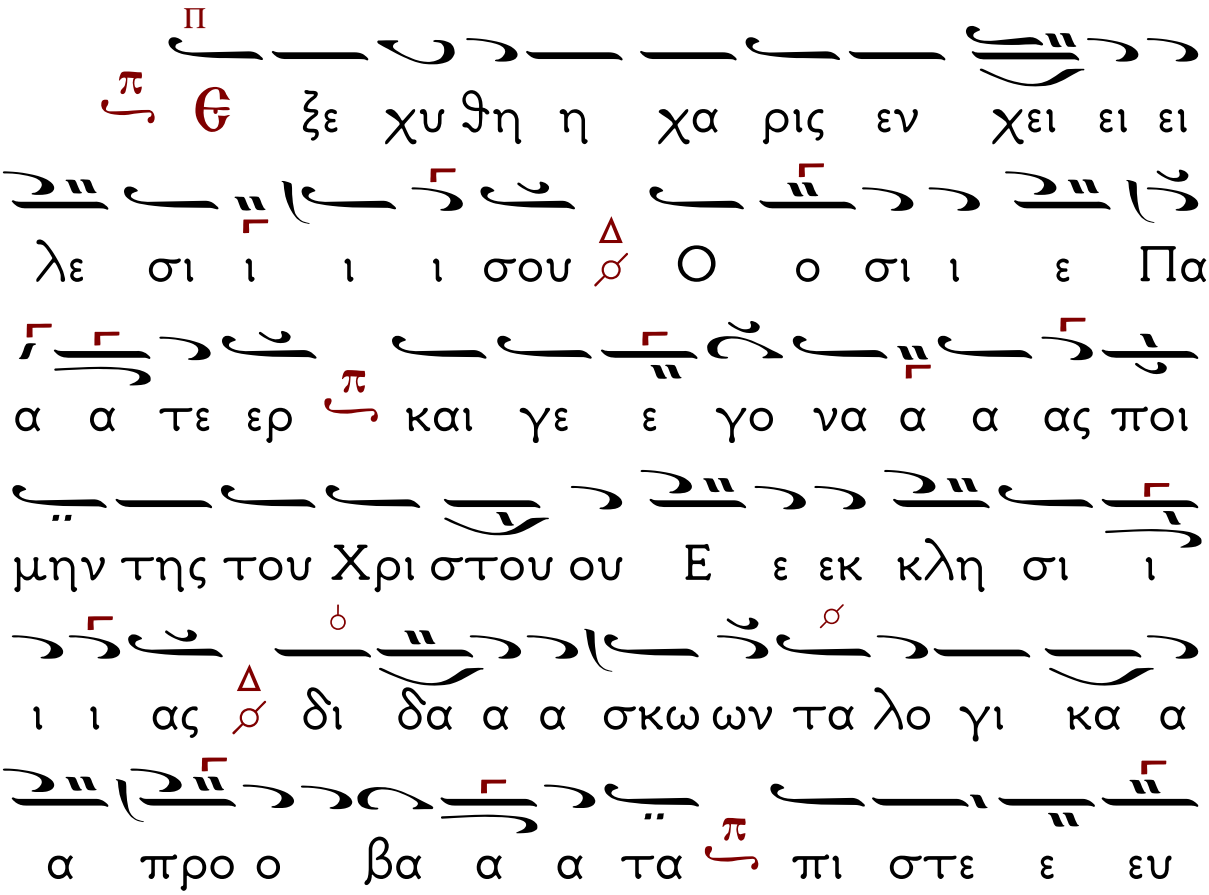

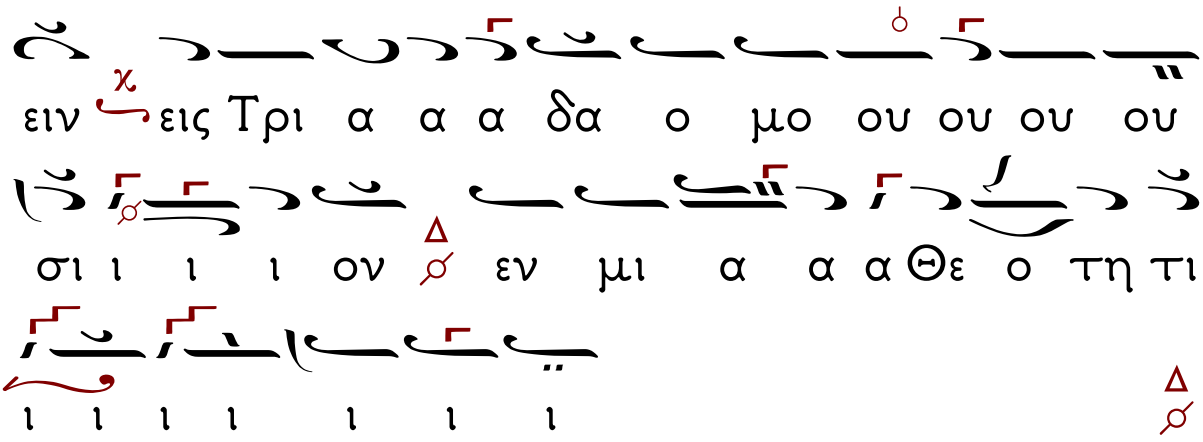

Σῶσον, ὁ Θεός, τὸν λαόν Σου... Κύριε, ἐλέησον (ιβ΄).

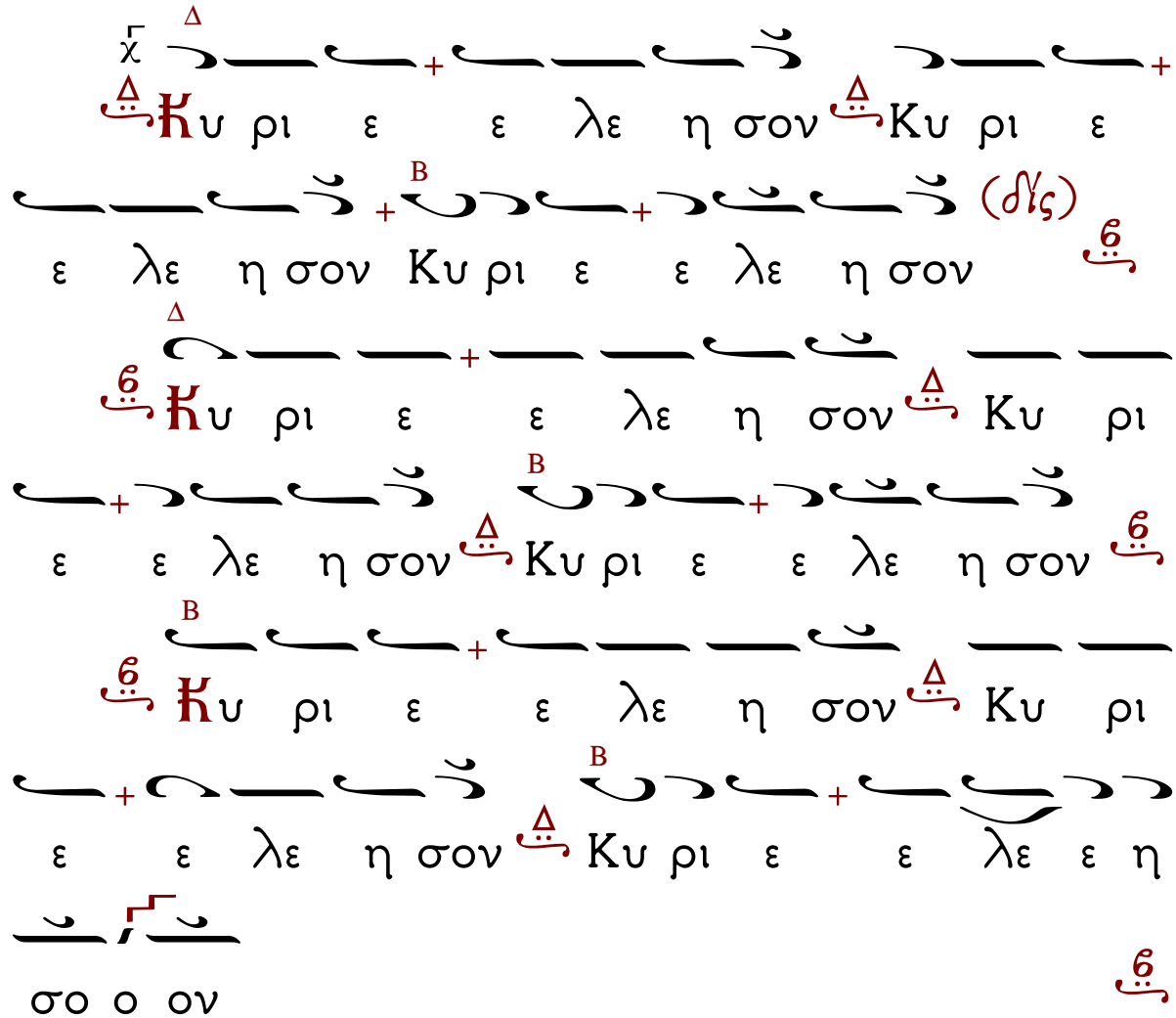

Ὁ Κανὼν τῆς Ἑορτῆς.
Ὠδὴ α΄. Ἦχος β΄.
Ὁ Εἱρμός.
Ἦχος Πα

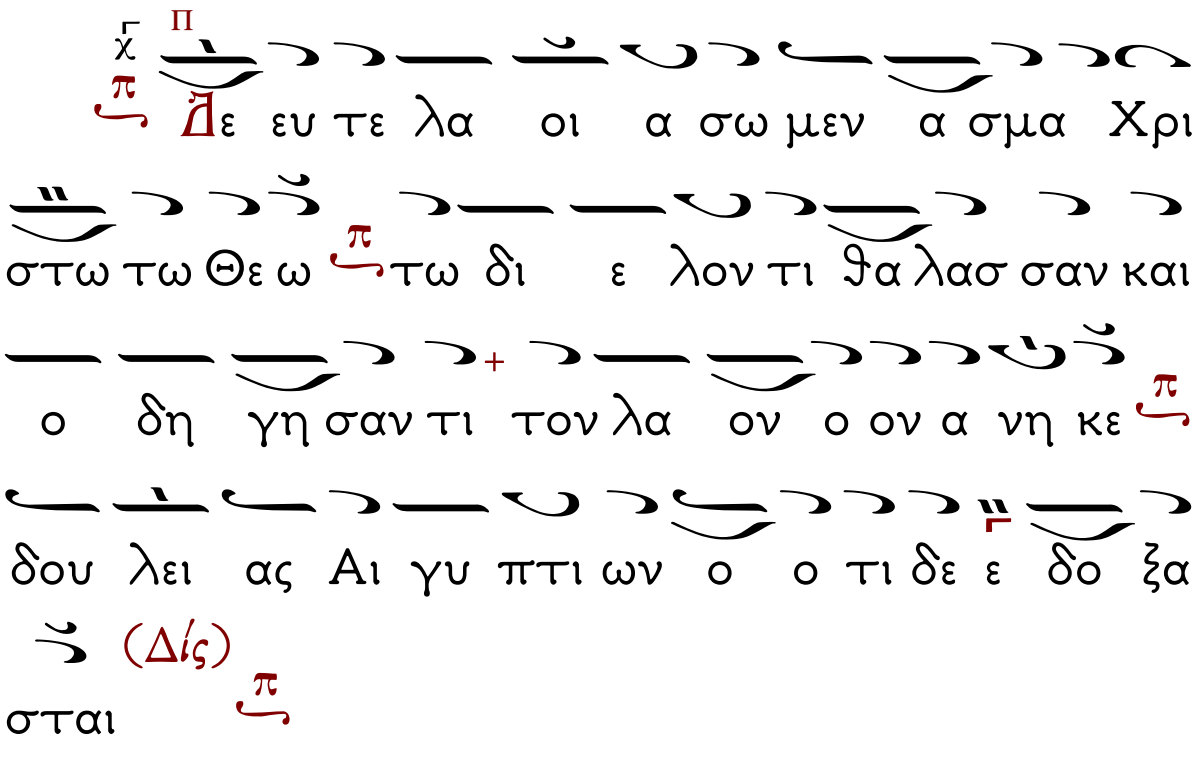

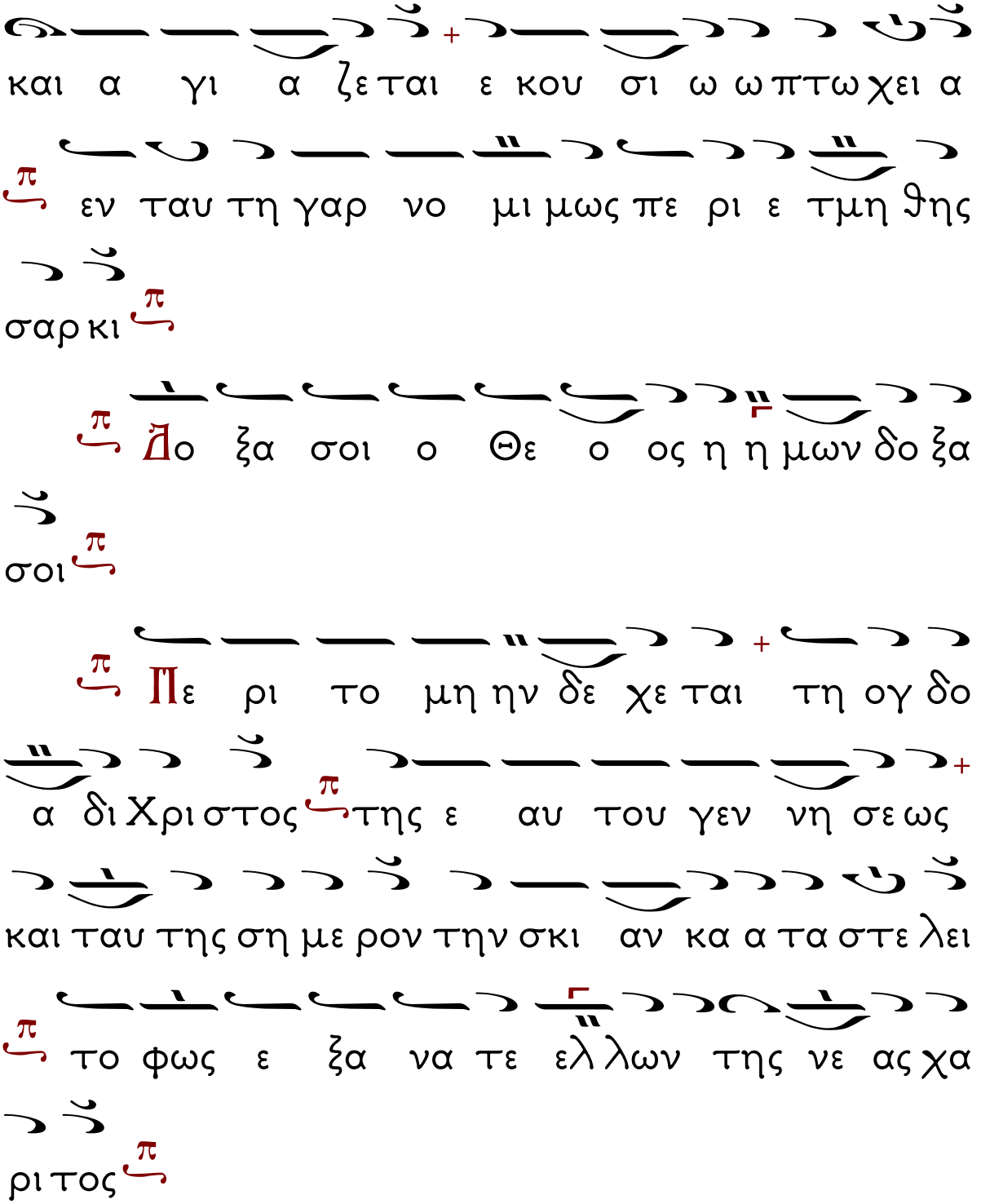
και α γι α ζε ται ε κου σι ω ω πτω χει α
εν ταυ τη γαρ νο μι μως πε ρι ε τμη θης
σαρ κι
Δο ξα σοι ο Θε ο ος η η μων δο ξα
σοι
Πε ρι το μη ην δε χε ται τη ογ δο
α δι Χρι στος της ε αυ του γεν νη σε ως
και ταυ της ση με ρον την σκι αν κα α τα στε λει
το φως ε ξα να τε ελ λων της νε ας χα
ρι τος

Ὁ Κανὼν τοῦ Ἁγίου.
Ὠδὴ α΄.
Ἦχος β΄.
Δεῦτε λαοί.

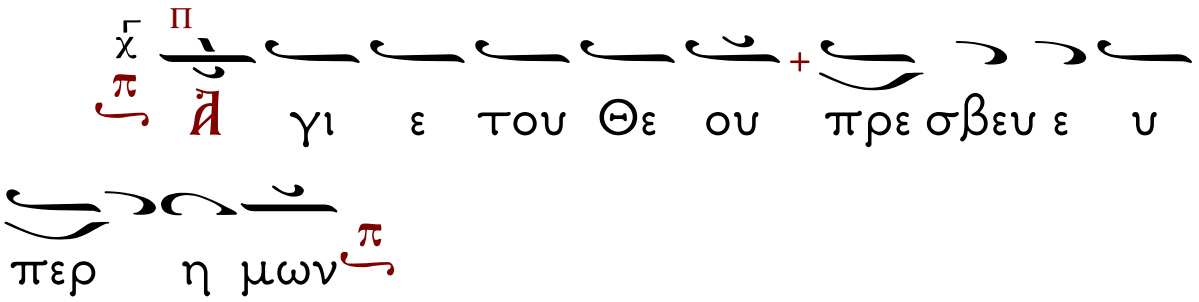

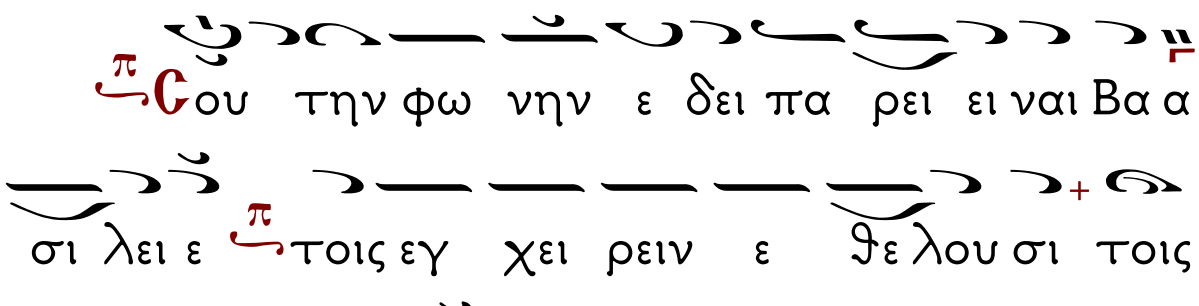

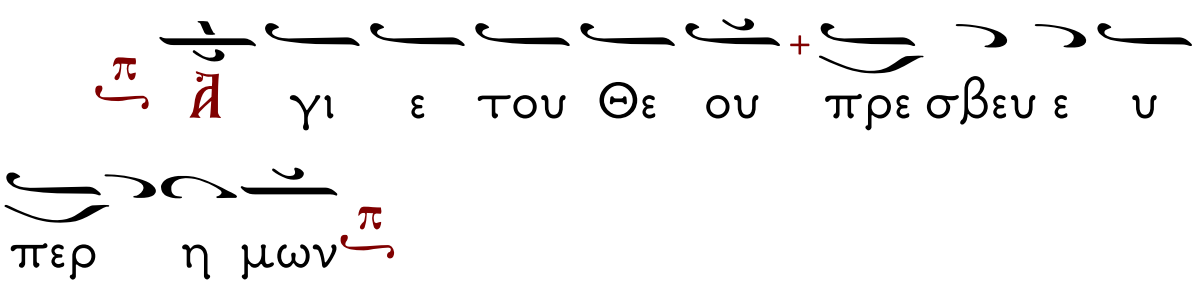

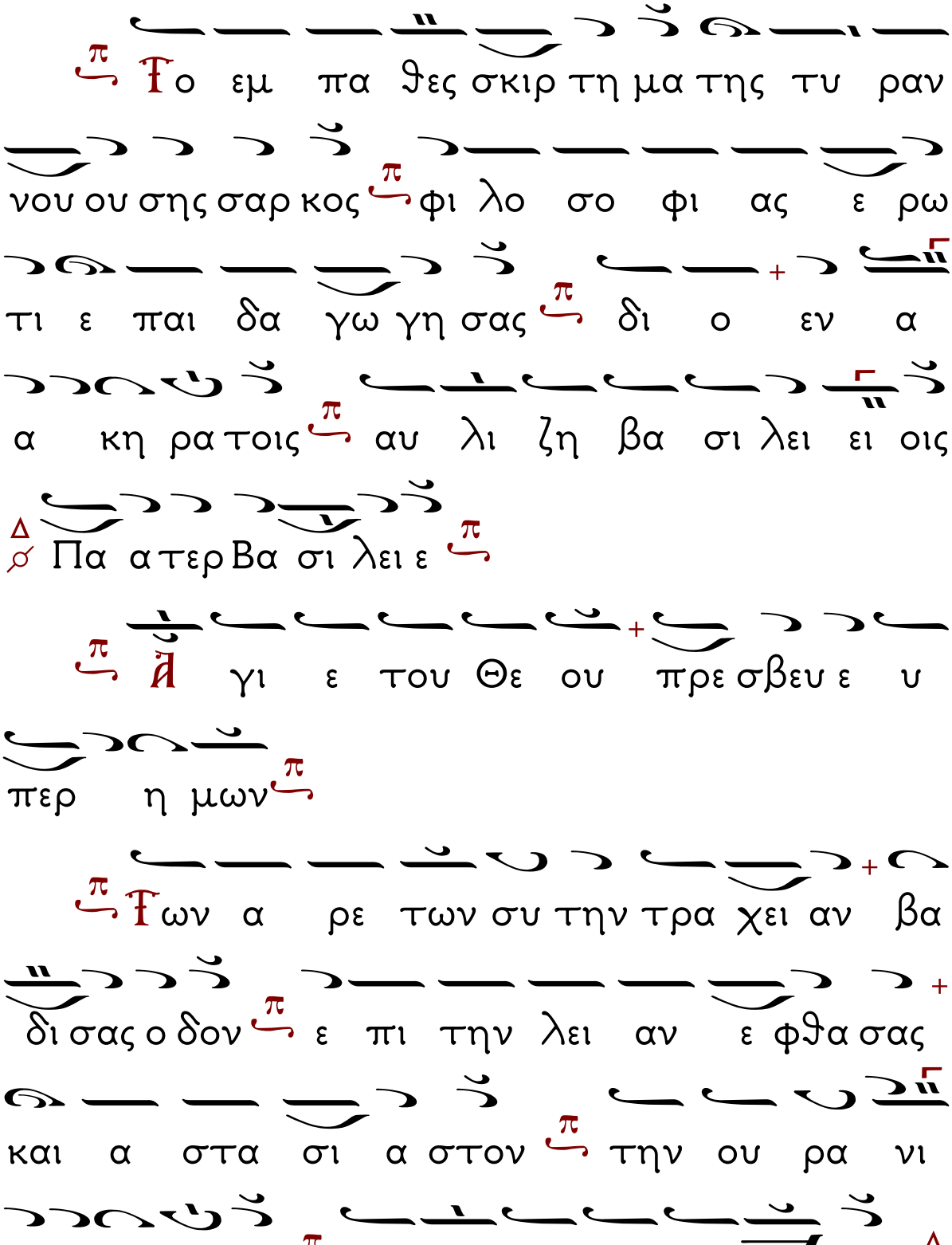
Το εμ πα θες σκιρ τη μα της τυ ραν
νου ου σης σαρ κος φι λο σο φι ας ε ρω
τι ε παι δα γω γη σας δι ο εν α
α κη ρα τοις αυ λι ζη βα σι λει ει οις
Πα α τερ Βα σι λει ε
Ἅ γι ε του Θε ου πρε σβευ ε υ
περ η μων
Των α ρε των συ την τρα χει αν βα
δι σας ο δον ε πι την λει αν ε φθα σας
και α στα σι α στον την ου ρα νι
ι ον βα σιν και πα σιν α νε δει χθης

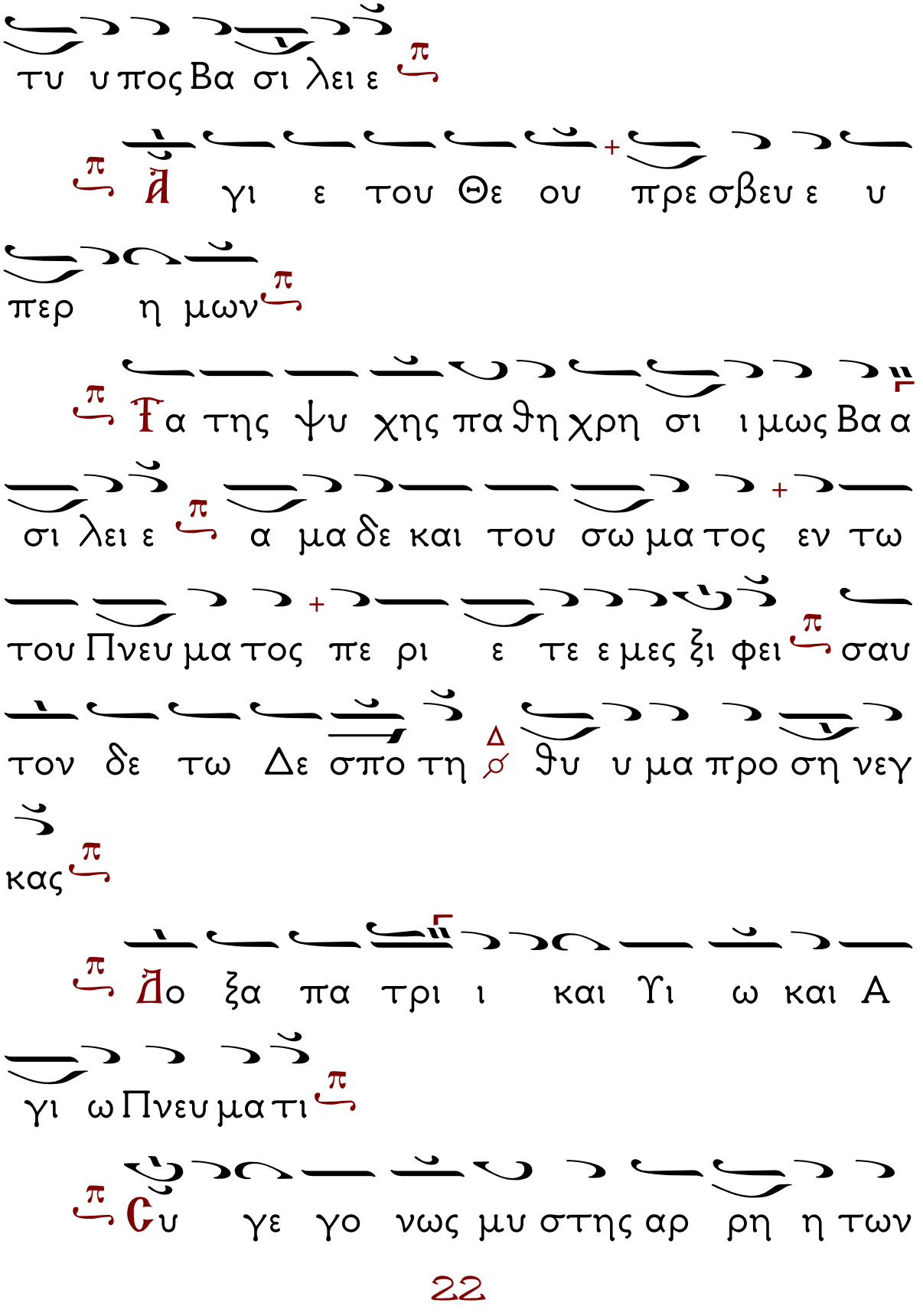
του υπος Βα σι λει ε
Ἁ γι ε του Θε ου πρε σβευ ε υ
περ η μων
Ϝα της ψυ χης πα θη χρη σι ι μως Βα α
σι λει ε α μα δε και του σω μα τος εν τω
του Πνευ μα τος πε ρι ε τε ε μες ξι φει σαυ
τον δε τω Δε σπο τη ϑυ υ μα προ ση νεγ
κας
Ἅ γι ο ξα πα τρι ι και Υι ω και Α
γι ω Πνευ μα τι
Συ γε γο νως μυ στης αρ ρη η των

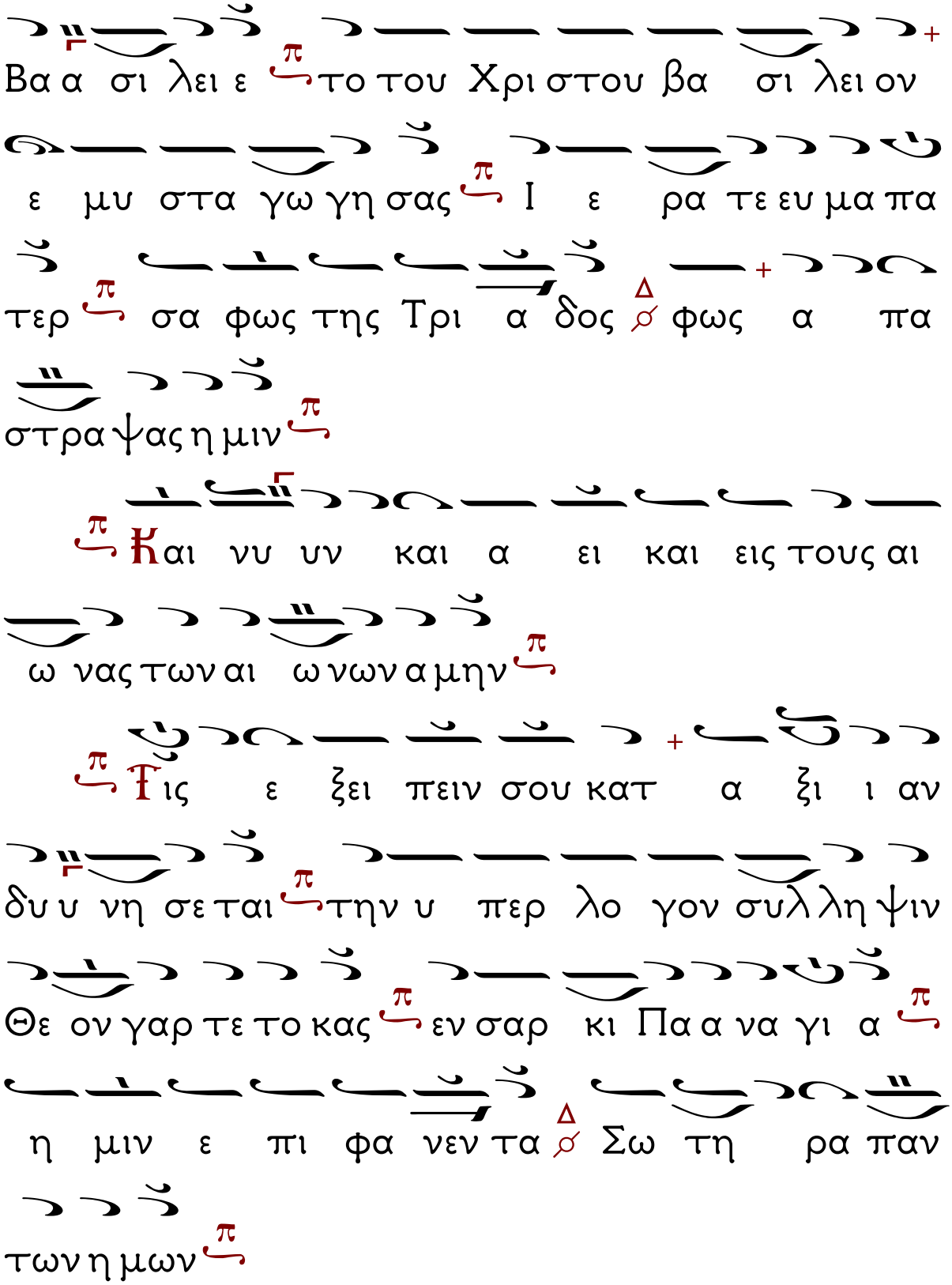
Βα α σι λει ε το του Χρι στου βα σι λει ον
ε μυ στα γω γη σας Ι ε ρα τε ευ μα πα
τερ σα φως της Τρι α δος φως α πα
στρα ψας η μιν
Και νυ υν και α ει και εις τους αι
ω νας των αι ω νων α μην
Ις ε ξει πειν σου κατ α ξι ι αν
δυ υ νη σε ται την υ περ λο γον συλ λη ψιν
Θε ον γαρ τε το κας εν σαρ κι Πα α να γι α
η μιν ε πι φα νεν τα Σω τη ρα παν
των η μων

Ὁ Κανὼν τῆς Ἑορτῆς.
Ὠδὴ γ'. Ἦχος β'.
Ὁ Εἱρμός.

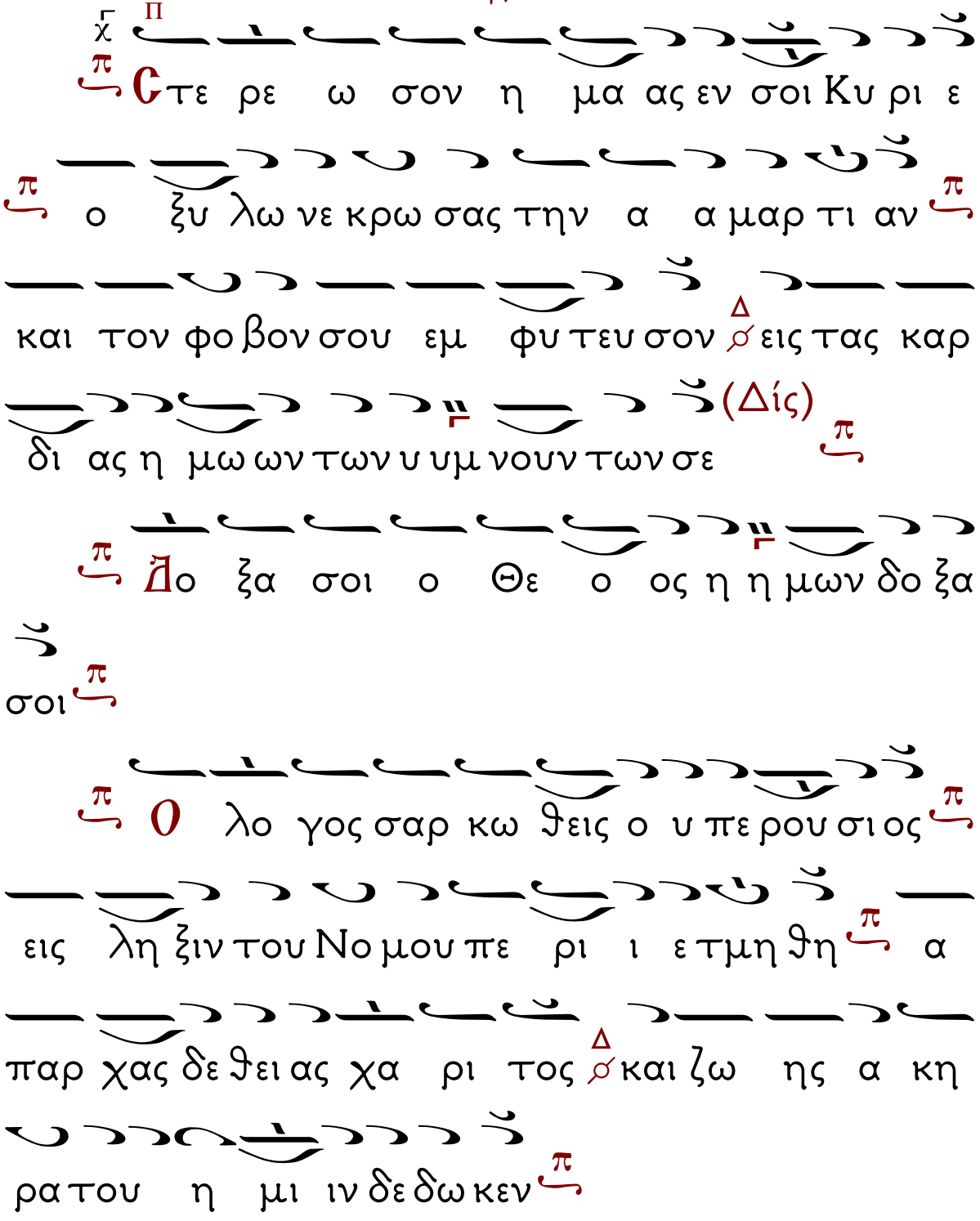

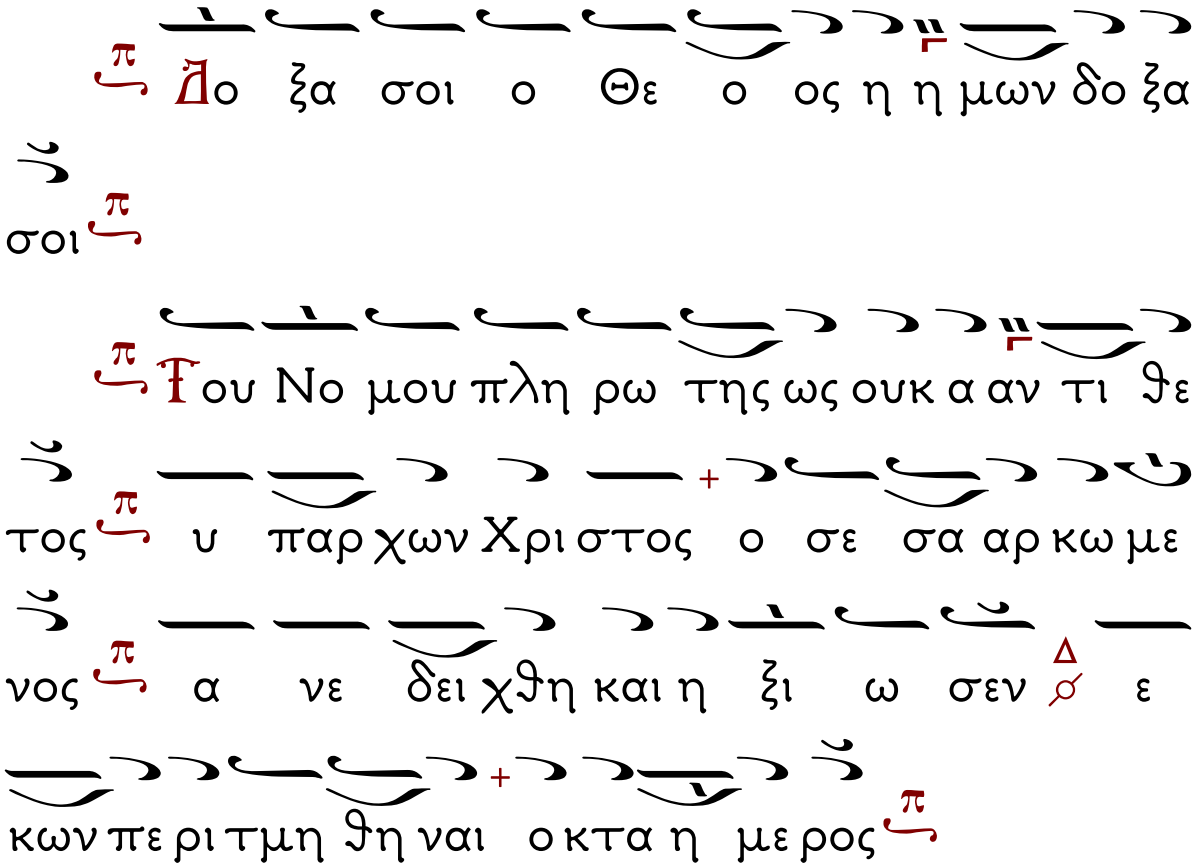
Δο ξα σοι ο Θε ο ος η η μων δο ξα
σοι
Γου Νο μου πλη ρω της ως ουκ α αν τι θε
τος υ παρ χων Χρι στος ο σε σα αρ κω με
νος α νε δει χθη και η ξι ω σεν ε
κων πε ρι τμη θη ναι ο κτα η με ρος

Ὁ Κανὼν τοῦ Ἁγίου.
Ὠδὴ γ'. Ἦχος β'.
Στερέωσον ἡμᾶς ἐν σοὶ Κύριε.

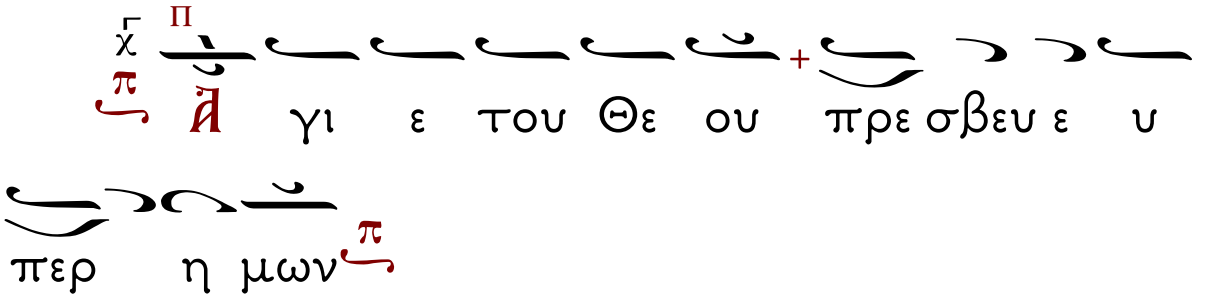

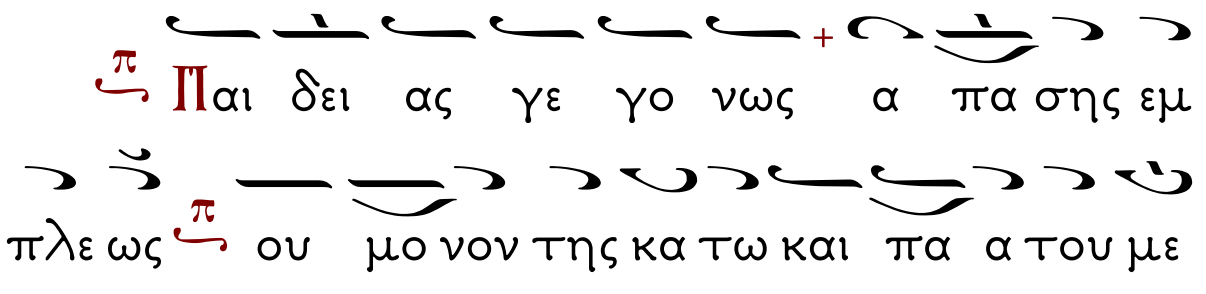

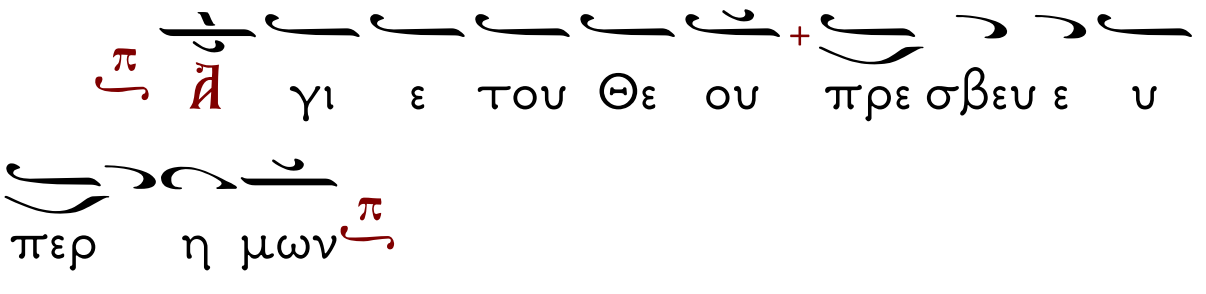

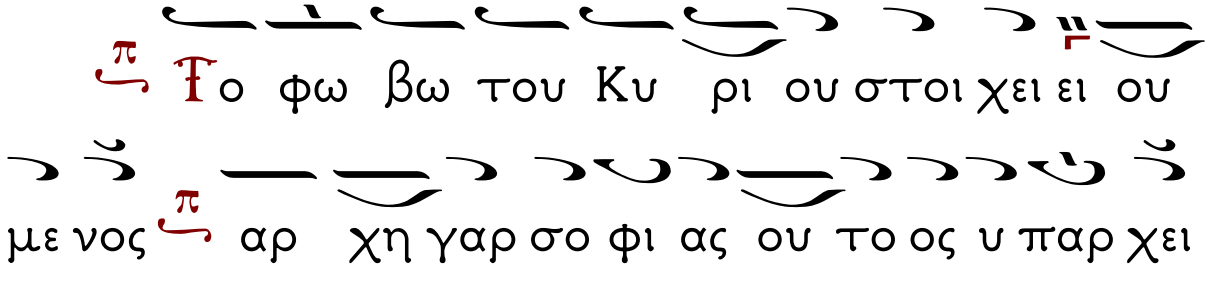

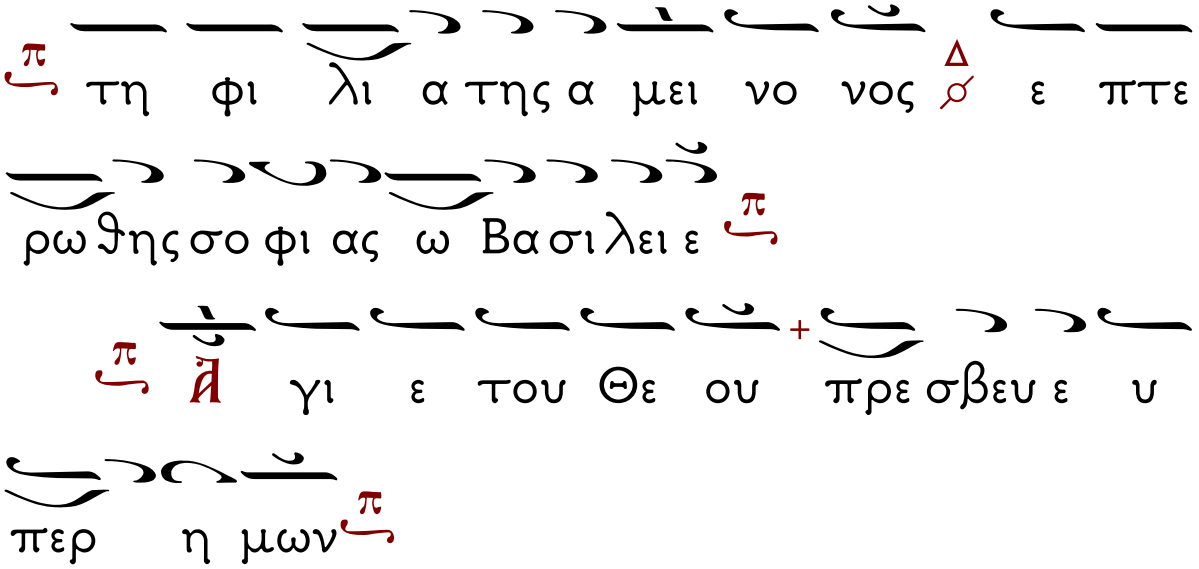
τη φι λι α της α μει νο νος ε πτε
ρω θης σο φι ας ω Βα σι λει ε
Ἅ γι ε του Θε ου πρε σβευ ε υ
περ η μων
Βα σι λει ε σο φως ε πε βης πρα ξε
ως και πρα ξιν ε πι βα σιν θε ε ω ρι ας
θει ο τε ρας ε πι δε δει ξε και των ον
των την γνω σιν ε μυ η θης σα φως
Ἅο ξα πα τρι ι και Υι ω και Α
γι ω Πνευ μα τι
Συ νε δρα με Χρι στου και συ υ νε ξε

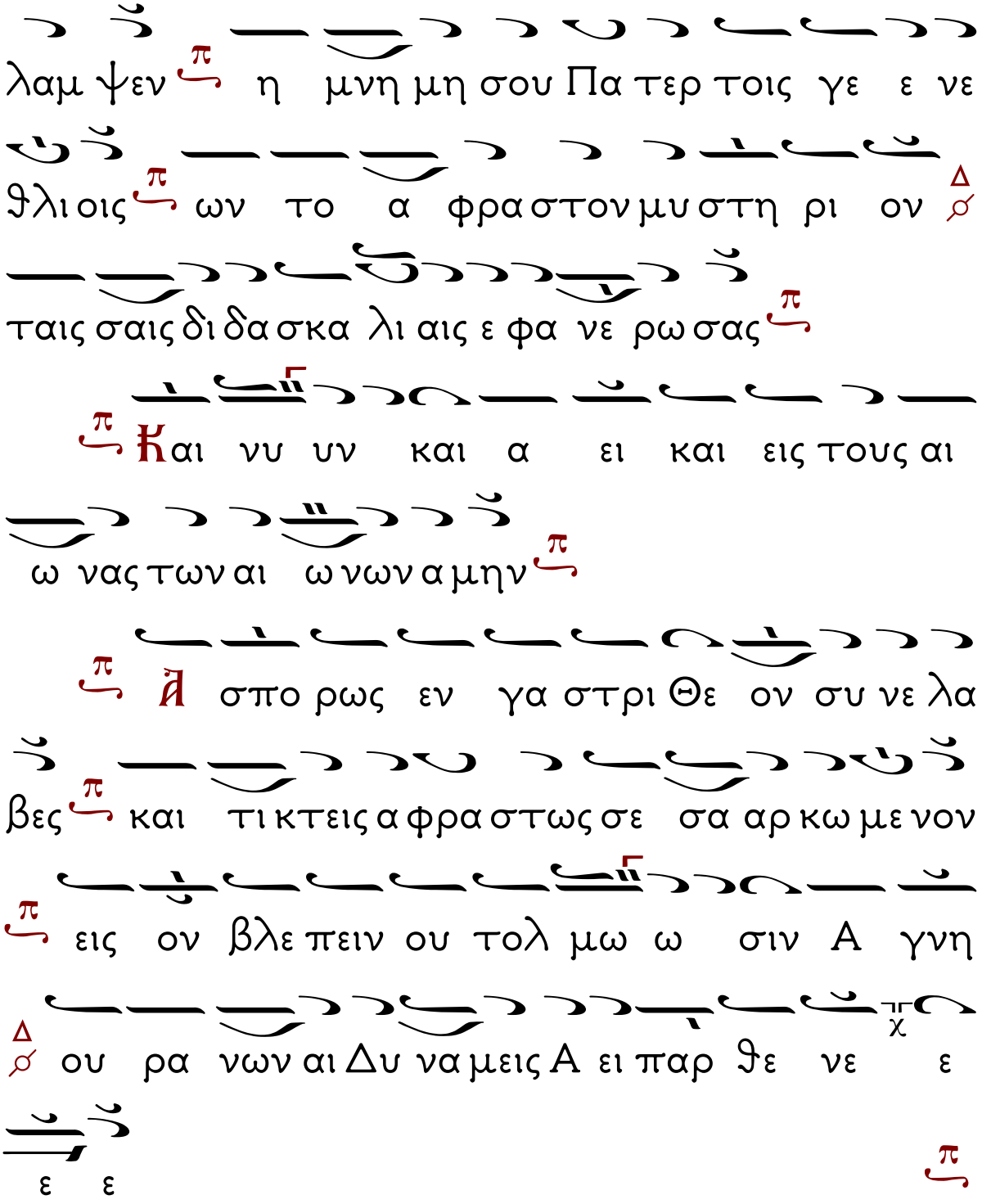
λαμ ψεν η μνη μη σου Πα τερ τοις γε ε νε
ϑλι οις ων το α φρα στον μυ στη ρι ον
ταις σαις δι δα σκα λι αις ε φα νε ρω σας
Και νυ υν και α ει και εις τους αι
ω νας των αι ω νων α μην
Ἄ σπο ρως εν γα στρι Θε ον συ νε λα
βες και τι κτεις α φρα στως σε σα αρ κω με νον
εις ον βλε πειν ου τολ μω ω σιν Α γνη
ου ρα νων αι Δυ να μεις Α ει παρ ϑε νε ε
ε ε

Κάθισμα. Ἦχος πλ. δ΄. Τὴν Σοφίαν καὶ λόγον.

Ἐξανοίξας τὸ στόμα λόγῳ Θεοῦ, ἐξηρεύξω σοφίαν κήρυξ φωτός, καὶ φρόνημα ἔνθεον, τῇ οἰκουμένῃ κατέσπειρας· τῶν γὰρ Πατέρων ὄντως, κυρώσας τὰ δόγματα, κατὰ Παῦλον ὥφθης, τῆς πίστεως πρόμαχος· ὅθεν καὶ Ἀγγέλων, συμπολίτης ὑπάρχεις, καὶ τούτων συνόμιλος, ἀνεδείχθης μακάριε, Θεοφάντορ Βασίλειε, πρέσβευε Χριστῷ τῷ Θεῷ, τῶν πταισμάτων ἄφεσιν δωρήσασθαι, τοῖς ἑορτάζουσι πόθῳ, τὴν ἁγίαν μνήμην σου.

Δόξα... Ἦχος γ΄. Θείας πίστεως.

Πᾶσαν ἤρδευσας τὴν οἰκουμένην, ὥσπερ ὕδασι ταῖς διδαχαῖς σου, τῆς εὐσεβείας ἐνσπείρας τὰ δόγματα· ἡ τῆς ζωῆς γὰρ πηγὴ ὁ Χριστὸς ἐν σοί, ἐπανεπαύσατο ὄντως Βασίλειε, ὃν ἱκέτευε, ὡς παρρησίαν κεκτημένος θεόπνευστε, δωρήσασθαι ἡμῖν τὸ μέγα ἔλεος.

Καὶ νῦν... Ἡ Παρθένος σήμερον.

Ὁ τῶν ὅλων Κύριος, περιτομὴν ὑπομένει, καὶ βροτῶν τὰ πταίσματα, ὡς ἀγαθὸς περιτέμνει δίδωσι τὴν σωτηρίαν σήμερον κόσμῳ χαίρει δὲ ἐν τοῖς ὑψίστοις καὶ ὁ του Κτίστου, Ἱεράρχης καὶ φωσφόρος, ὁ θεῖος μύστης Χριστοῦ Βασίλειος.

Κοντάκιον. Ἦχος δ΄.
Ἐπεφάνης σήμερον.

Ὤφθης βάσις ἄσειστος τῇ Ἐκκλησίᾳ, νέμων πᾶσιν ἄσυλον, τὴν κυριότητα βροτοῖς, ἐπισφραγίζων σοῖς δόγμασιν, Οὐρανοφάντορ Βασίλειε Ὅσιε.

Ὁ Οἶκος.

Τῆς σωφροσύνης ὁ κρατήρ, τὸ στόμα τῆς σοφίας, καὶ βάσις τῶν δογμάτων, Βασίλειος ὁ μέγας, πᾶσιν ἀστράπτει νοερῶς. Δεῦτε οὖν, καὶ στῶμεν ἐν τῷ οἴκῳ τοῦ Θεοῦ, θερμῶς ἐνατενίζοντες, τοῖς θαύμασι τοῖς τούτου τερπόμενοι, καὶ ὥσπερ λαμπηδόνι ἀστραφθέντες τῷ φωτὶ αὐτῶν, θαλφθῶμεν τῷ τοῦ βίου καθαρτικῷ πνεύματι, μιμούμενοι αὐτοῦ τὴν πίστιν, τὴν ζέσιν, τὴν ταπείνωσιν, δι΄ ὧν οἶκος ἐδείχθη τοῦ ὄντως Θεοῦ· πρὸς ὃν βοῶντες ὑμνοῦμεν, οὐρανοφάντορ Βασίλειε Ὅσιε.

Συναξάριον.

Τῇ Α΄ τοῦ αὐτοῦ μηνὸς ἑορτάζομεν τὴν κατὰ σάρκα Περιτομὴν τοῦ Κυρίου καὶ Θεοῦ καὶ Σωτῆρος ἡμῶν Ἰησοῦ Χριστοῦ.

Στίχοι.

Χριστοῦ περιτμηθέντος, ἐτμήθη Νόμος.
Καὶ τοῦ Νόμου τμηθέντος, εἰσήχθη Χάρις.

Τῇ αὐτῇ ἡμέρᾳ, Μνήμη τοῦ ἐν ἁγίοις Πατρὸς ἡμῶν Βασιλείου, Ἀρχιεπισκόπου Καισαρείας Καππαδοκίας τοῦ Μεγάλου.

Στίχοι.

Ζῇ Βασίλειος, καὶ θανὼν ἐν Κυρίῳ.
Ζῇ καὶ παρ' ἡμῖν, ὡς λαλῶν ἐκ τῶν βίβλων,
Ἰανουαρίοιο θάνες, Βασίλειε, πρώτῃ.

Τῇ αὐτῇ ἡμέρᾳ, ὁ Ἅγιος Μάρτυς Θεόδοτος ξίφει τελειούται.

Στίχοι.

Ὁ Θεόδοτος, Οὐκ ἀνέξομαι, λέγει,
Εἰ μὴ κεφαλὴν τοῦ Θεοῦ τμηθῶ χάριν.

Τῇ αὐτῇ ἡμέρᾳ, ὁ Ἅγιος Γρηγόριος, ὁ Πατὴρ τοῦ Ἁγίου Γρηγορίου τοῦ Θεολόγου, ἐν εἰρήνῃ τελειούται.

Στίχοι.

Ἐγκωμιαστὴν οἴκοθεν πλουτεῖς, Πάτερ,
Τῆς σῆς τελευτῆς, σοῦ ἐκ μηροῦ γόνον.

Ταῖς αὐτῶν ἁγίαις πρεσβείαις, ὁ Θεὸς ἐλέησον ἡμᾶς.

Ἦχος πλ. Πα

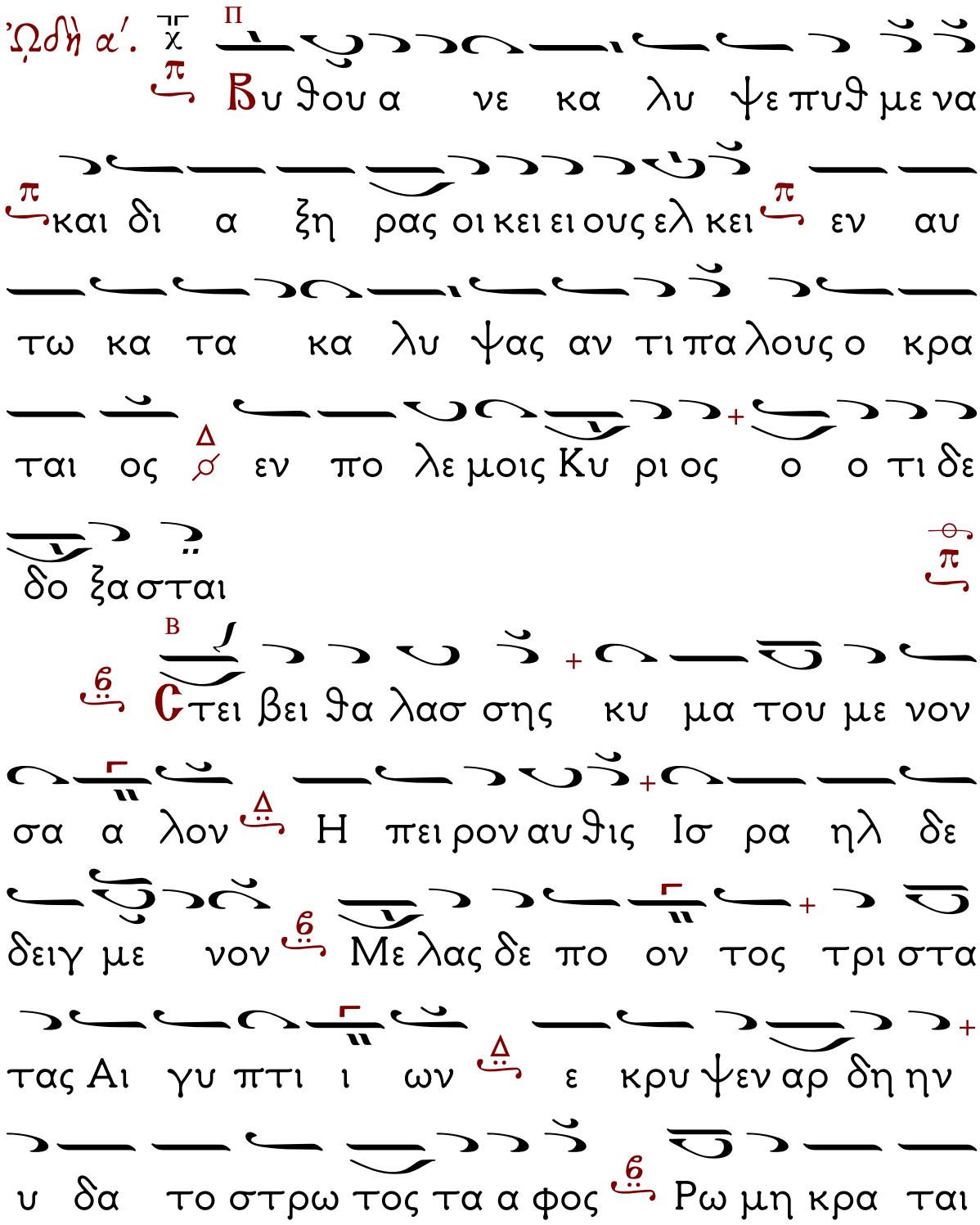
Ὠδὴ α΄.
Βυ θου α νε κα λυ ψε πυθ με να
και δι α ξη ρας οι κει ει ους ελ κει εν αυ
τω κα τα κα λυ ψας αν τι πα λους ο κρα
ται ος ἐν πο λε μοις Κυ ρι ος ο ο τι δε
δο ξα σται
Στει βει θα λασ σης κυ μα του με νον
σα α λον Η πει ρον αυ θις Ισ ρα ηλ δε
δειγ με νον Με λας δε πο ον τος τρι στα
τας Αι γυ πτι ι ων ε κρυ ψεν αρ δη ην
υ δα το στρω τος τα α φος Ρω μη κρα ται

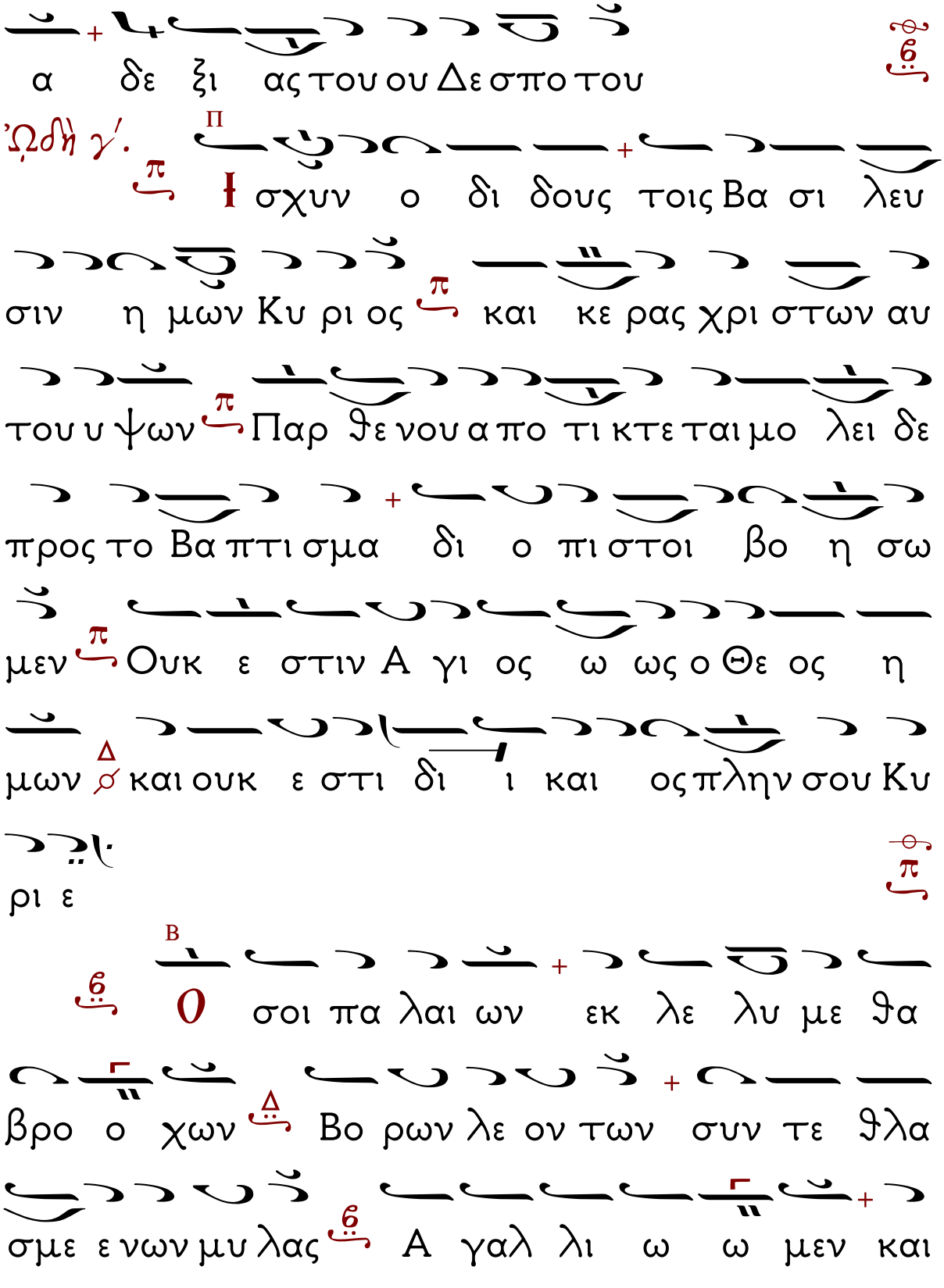
α δε ξι ας του ου Δε σπο του
Ὠδὴ γ'.
Ἰ σχυν ο δι δους τοις Βα σι λευ
σιν η μων Κυ ρι ος και κε ρας χρι στων αυ
του υ ψων Παρ θε νου α πο τι κτε ται μο λει δε
προς το Βα πτι σμα δι ο πι στοι βο η σω
μεν Ουκ ε στιν Α γι ος ω ως ο Θε ος η
μων καὶ ουκ ε στι δι ι και ος πλην σου Κυ
ρι ε
Ὁ σοι πα λαι ων εκ λε λυ με θα
βρο ο χων Βο ρων λε ον των συν τε θλα
σμε ε νων μυ λας Α γαλ λι ω ω μεν και

πλα τυ νω μεν στο ο μα Λο γω πλε κον τες εκ

λο γων με ε λω δι αν Ω των προς η μας

α΄ χορός

η δε ται δω ω ρη μα των

Ὠδὴ δ΄.

Ἀ κη κο ε Κυ ρι ε φω νη ης σου

ον ει πας Φω νη βο ων τος ε εν ε ρη μω ο

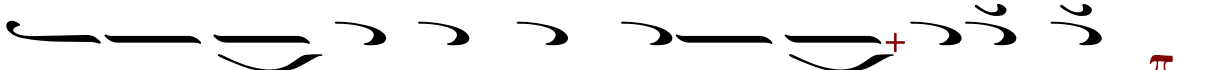
τε ε βρον τη σας πολ λων ε πι υ δα των

τω σω μαρ τυ ρου με νος Υι ω ο λος γε γο

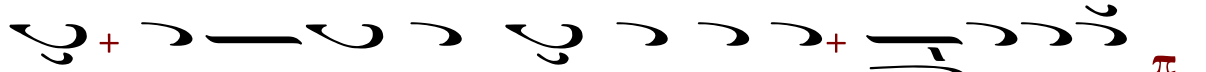
νως του πα ρον τος Πνευ μα τος δε ε βο η σε

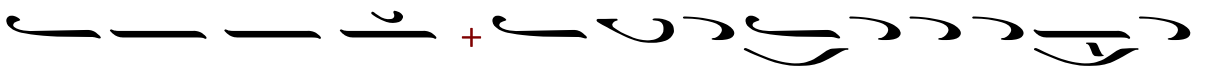
Συ ει Χρι στος Θε ου Σο φι ι α και Δυ να

μις

Πυρ σω κα θαρ θεις μυ στι κης θε ω

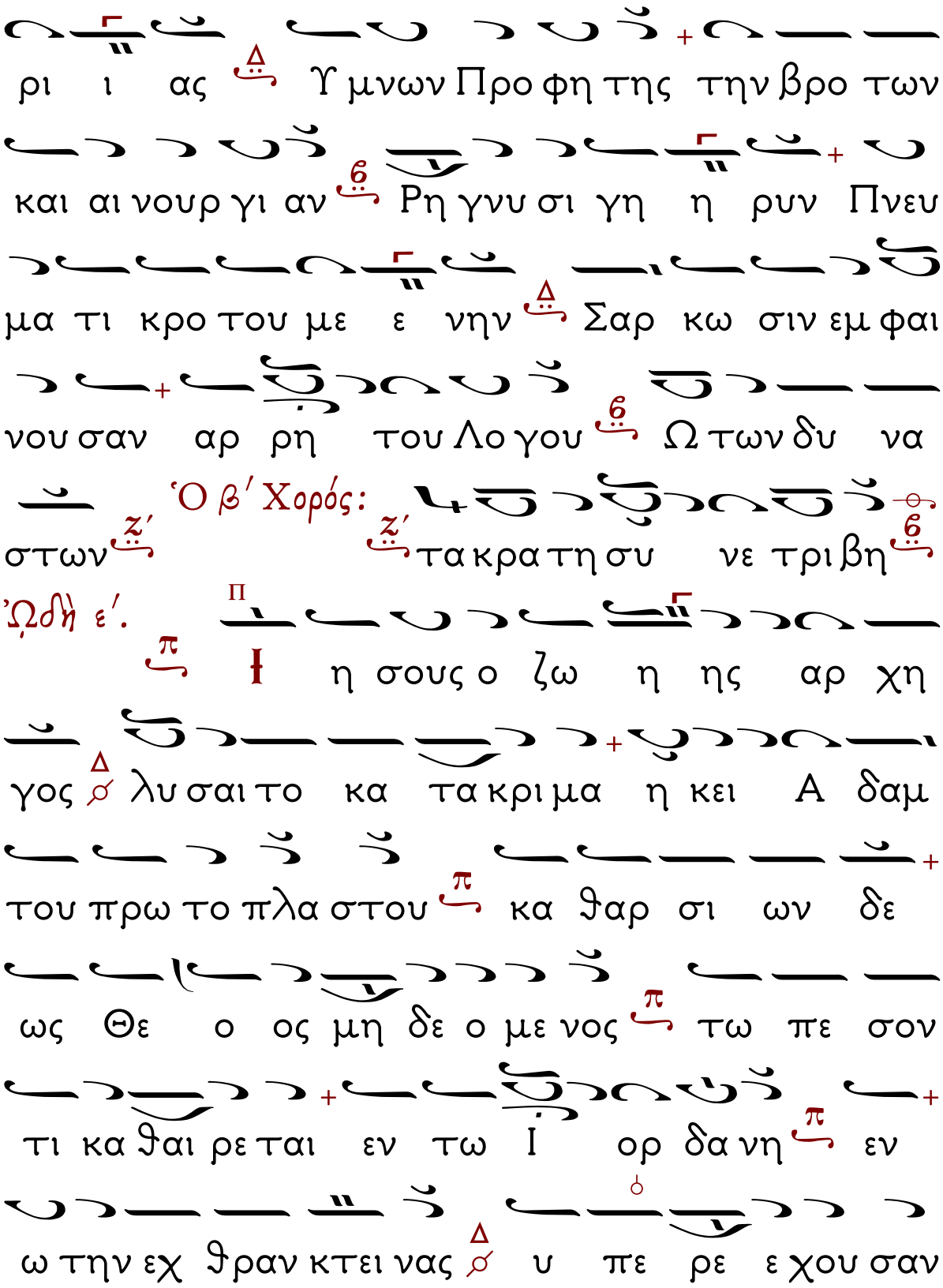
ρι ι ας Υ μνων Προ φη της την βρο των
και αι νουρ γι αν Ρη γνυ σι γη η ρυν Πνευ
μα τι κρο του με ε νην Σαρ κω σιν εμ φαι
νου σαν αρ ρη του Λο γου Ω των δυ να
στων Ὁ β΄ Χορός: τα κρα τη συ νε τρι βη
Ὠδὴ ε΄.
η σους ο ζω η ης αρ χη
γος λυ σαι το κα τα κρι μα η κει Α δαμ
του πρω το πλα στου κα θαρ σι ων δε
ως Θε ο ος μη δε ο με νος τω πε σον
τι κα θαι ρε ται εν τω Ι ορ δα νη εν
ω την εχ θραν κτει νας υ πε ρε χου σαν

παν τα νουν ει ρη η νην χα ρι ζε ται

Β
Θχ θρου ζο φω δους και βε βορ βο ρω

με ε νου Ι ον κα θαρ σει Πνευ μα τος λε

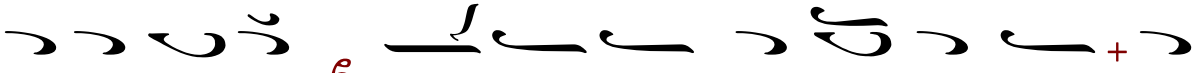
ε λου με νοι Νε αν προ σωρ μι σθη μεν α

πλα νη τρι ι βον Α γου σαν α προ σι τον

εις θυ μη δι αν Μο νοις προ σι την

Ὁ α΄ Χορὸς:

οις Θε ος κα τηλλα γη

Ὠδὴ στ΄.

Η φω νη του Λο ο γου ο λυ

χνος του φω τος ο ε ω σφο ρος ο του Η

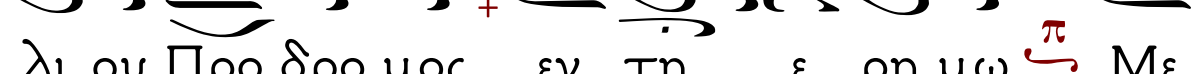
λι ου Προ δρο μος εν τη ε ρη μω Με

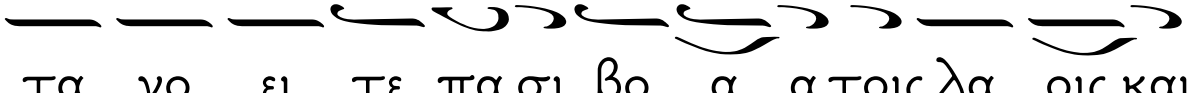
τα νο ει τε πα σι βο α α τοις λα οις και

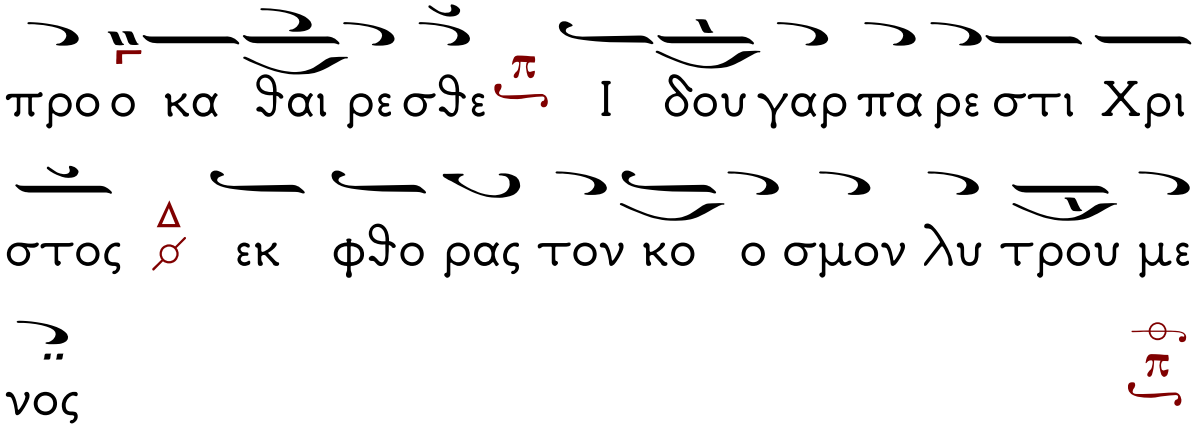

Ὁ β΄ Χορὸς:

Ὠδὴ ζ΄.

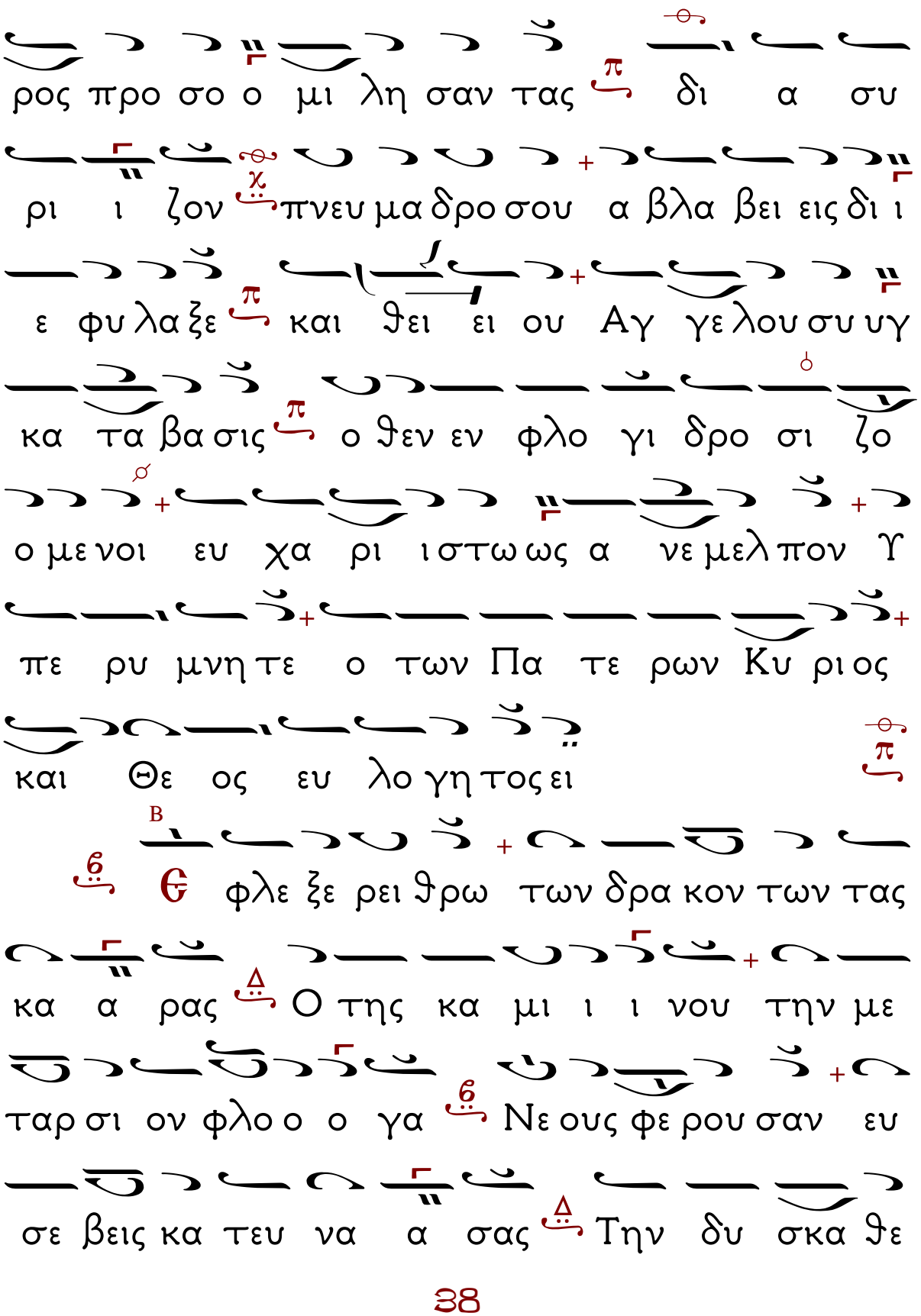
ρος προ σο ο μι λη σαν τας δι α συ
ρι ι ζον πνευ μα δρο σου α βλα βει εις δι ι
ε φυ λα ξε και θει ει ου Αγ γε λου συ υγ
κα τα βα σις ο θεν εν φλο γι δρο σι ζο
ο με νοι ευ χα ρι ι στω ως α νε μελ πον Υ
πε ρυ μνη τε ο των Πα τε ρων Κυ ρι ος
και Θε ος ευ λο γη τος ει
Β
Θ φλε ξε ρει θρω των δρα κον των τας
κα α ρας Ο της κα μι ι ι νου την με
ταρ σι ον φλο ο ο γα Νε ους φε ρου σαν ευ
σε βεις κα τευ να α σας Την δυ σκα θε

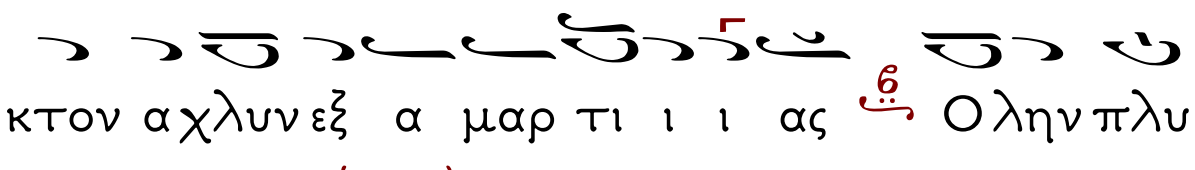
κτον α χλυν εξ α μαρ τι ι ι ας Ο λην πλυ

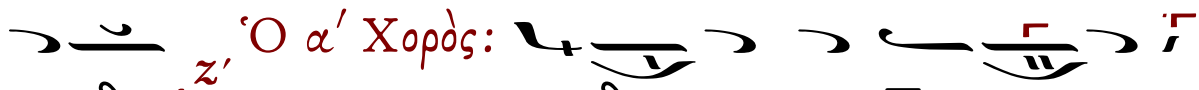
Ὁ α΄ Χορὸς:
νει δε τη δρο σω του Πνε ευ μα α

τος

Ὠδὴ η΄.
Αἰ νου μεν ευ λο γου μεν και προ

σκυ νου ου με εν τον Κυ ρι ον

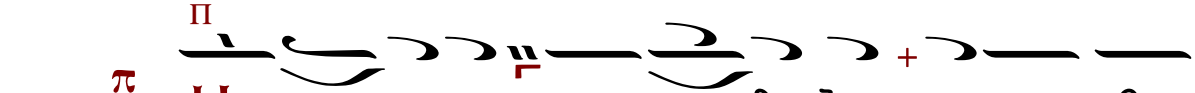
Μυ στη ρι ο ον πα ρα δο ξον η Βα βυ

λω νος ε δει ξε κα μι νος πη γα σα α σα δρο σον

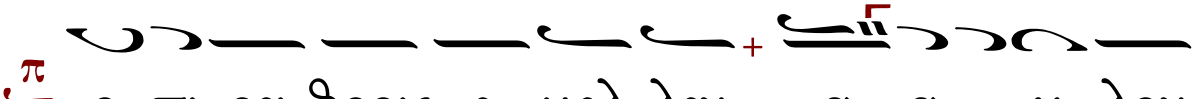
ο τι ρει θροις ε μελ λεν α α υ λον

πυρ εισ δε χε σθαι ο Ι ορ δα α νης

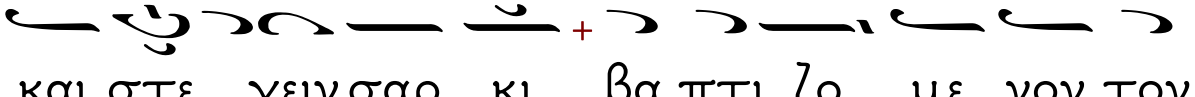
και στε γειν σαρ κι βα πτι ζο με νον τον

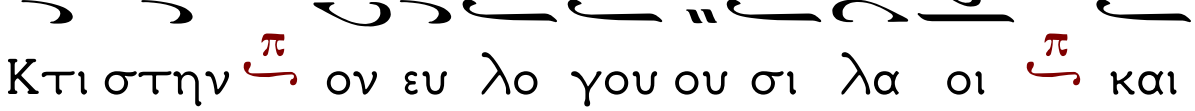
Κτι στην ον ευ λο γου ου σι λα οι και

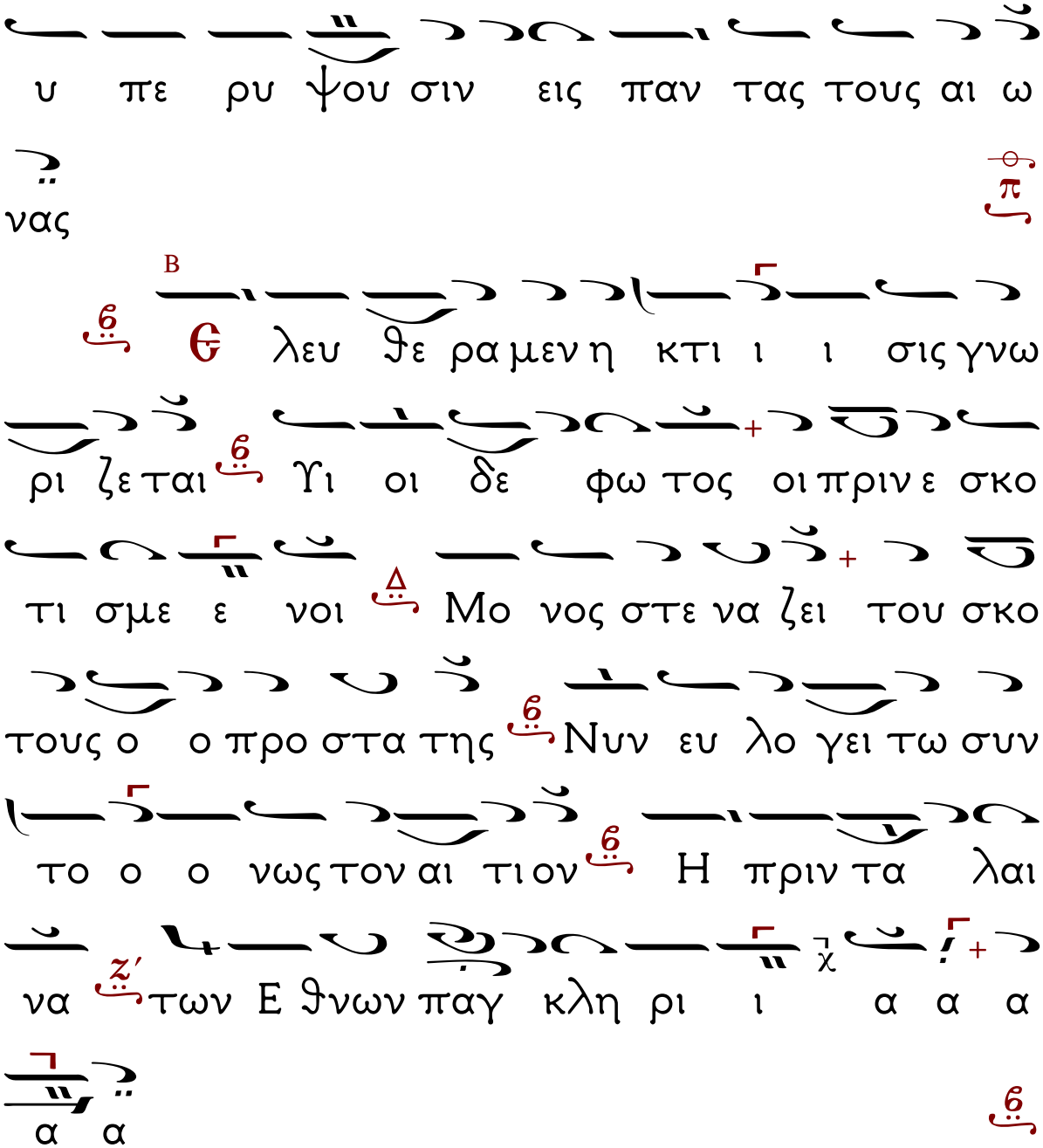

Τὴν Θεοτόκον καὶ μητέρα τοῦ φωτὸς.

Ὠδὴ θ' τοῦ Κανόνος τῆς 1ης Ἰανουαρίου

Ἦχος Πα

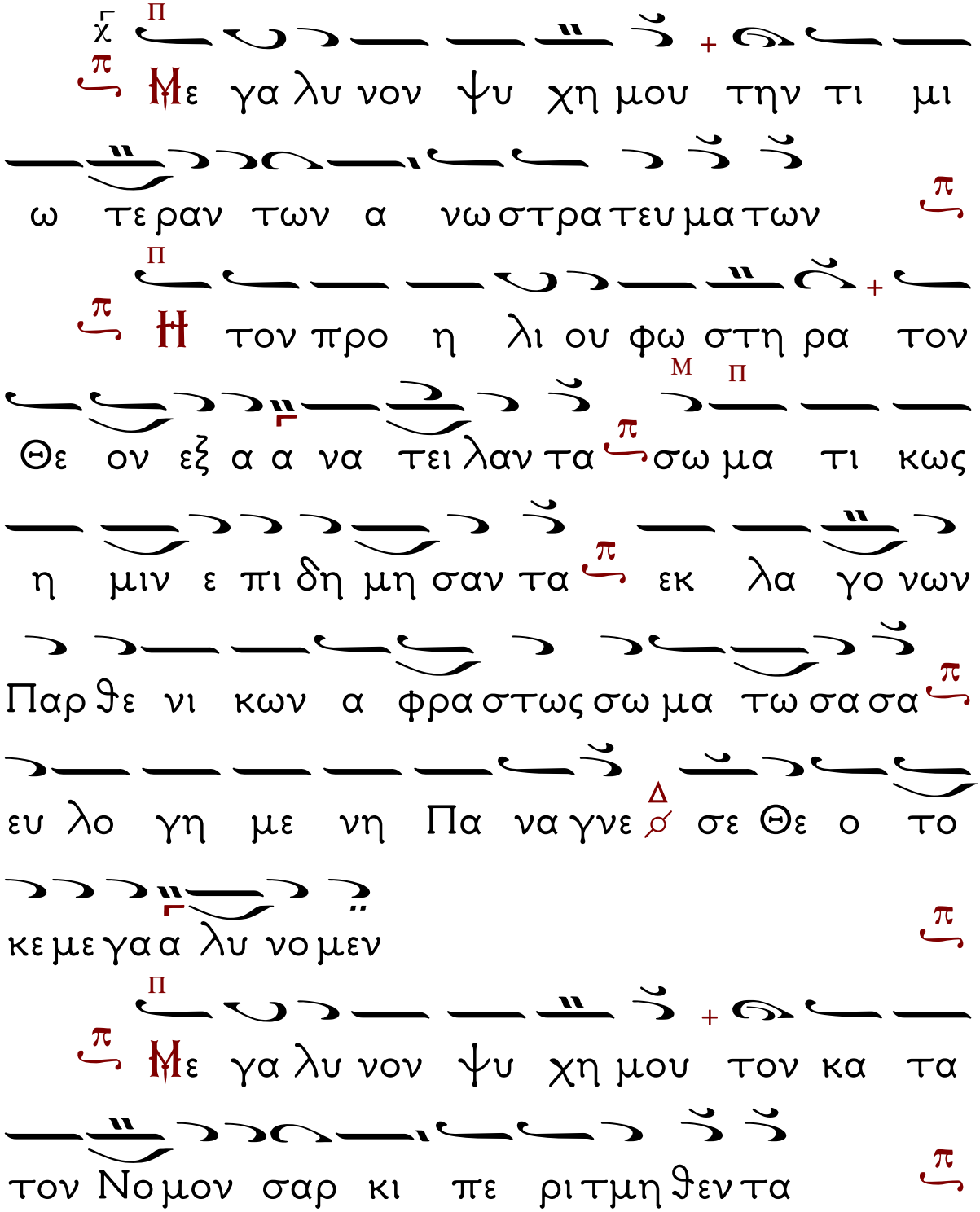

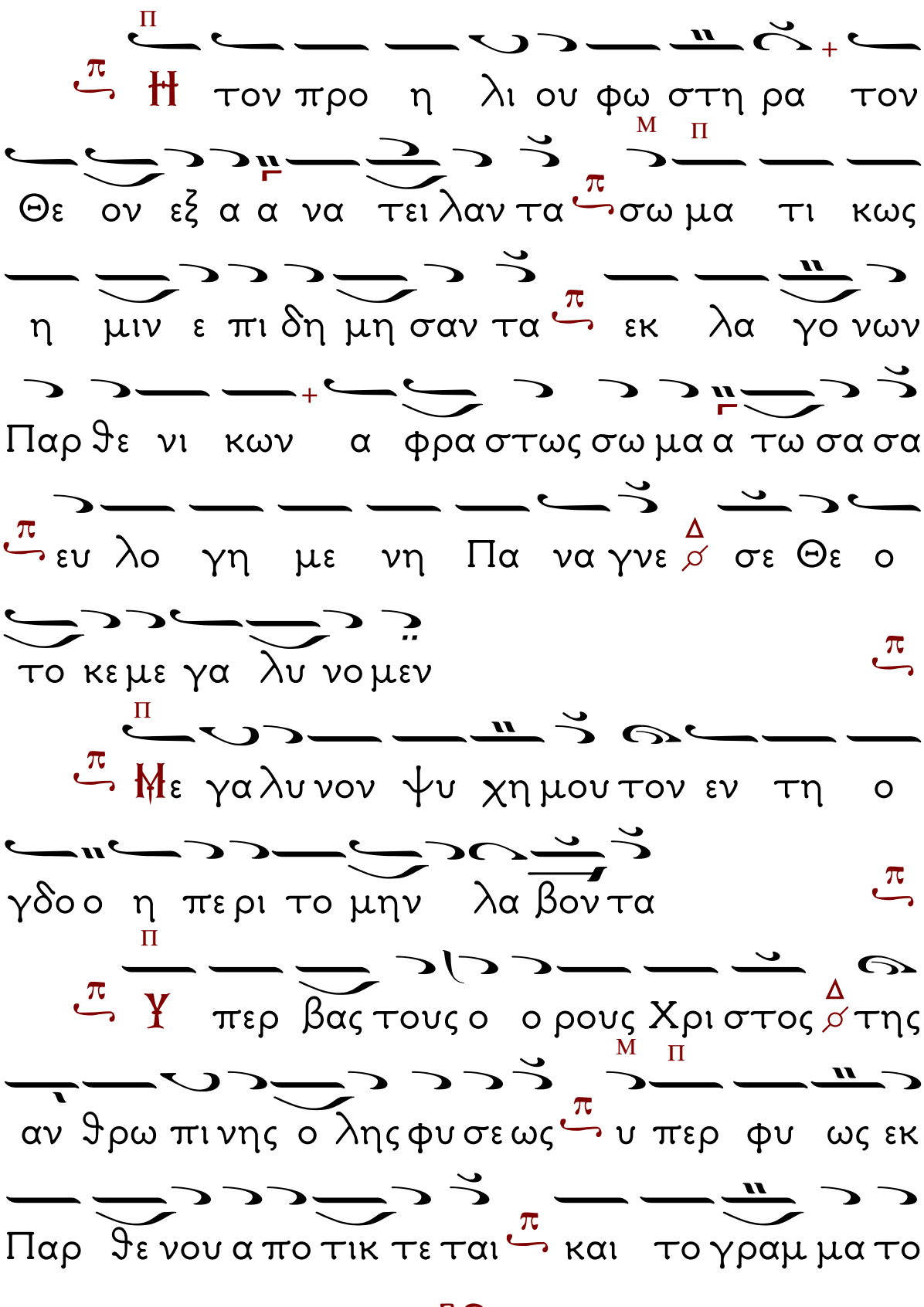
Η τον προ η λι ου φω στη ρα τον
Θε ον εξ α α να τει λαν τα σω μα τι κως
η μιν ε πι δη μη σαν τα εκ λα γο νων
Παρ θε νι κων α φρα στως σω μα α τω σα σα
ευ λο γη με νη Πα να γνε σε Θε ο
το κε με γα λυ νο μεν
Με γα λυ νον ψυ χη μου τον εν τη ο
γδο ο η πε ρι το μην λα βον τα
Υ περ βας τους ο ο ρους Χρι στος της
αν θρω πι νης ο λης φυ σε ως υ περ φυ ως εκ
Παρ θε νου α πο τικ τε ται και το γραμ μα το

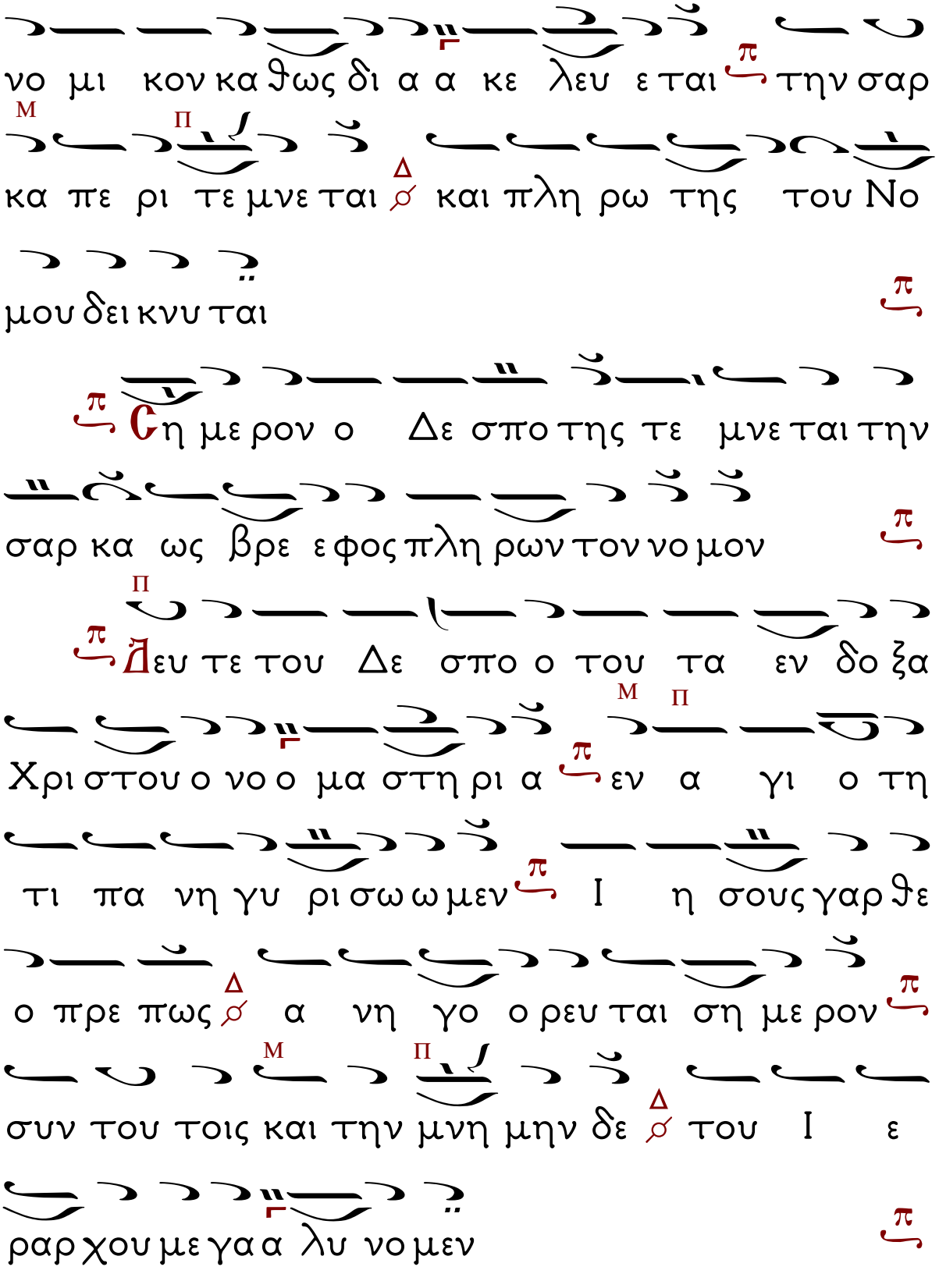
νο μι κον κα θως δι α α κε λευ ε ται π την σαρ
Μ Π Δ
κα πε ρι τε μνε ται κ και πλη ρω της του Νο
μου δει κνυ ται π
π Cη με ρον ο Δε σπο της τε μνε ται την
σαρ κα ως βρε ε φος πλη ρων τον νο μον π
Π
π Δευ τε του Δε σπο ο του τα εν δο ξα
Μ Π
Χρι στου ο νο ο μα στη ρι α π εν α γι ο τη
τι πα νη γυ ρι σω ω μεν π Ι η σους γαρ θε
Δ
ο πρε πως κ α νη γο ο ρευ ται π ση με ρον
Μ Π Δ
συν του τοις και την μνη μην δε κ του Ι ε
ραρ χου με γα α λυ νο μεν π

Τοῦ Ἁγίου, ὁ αὐτός.

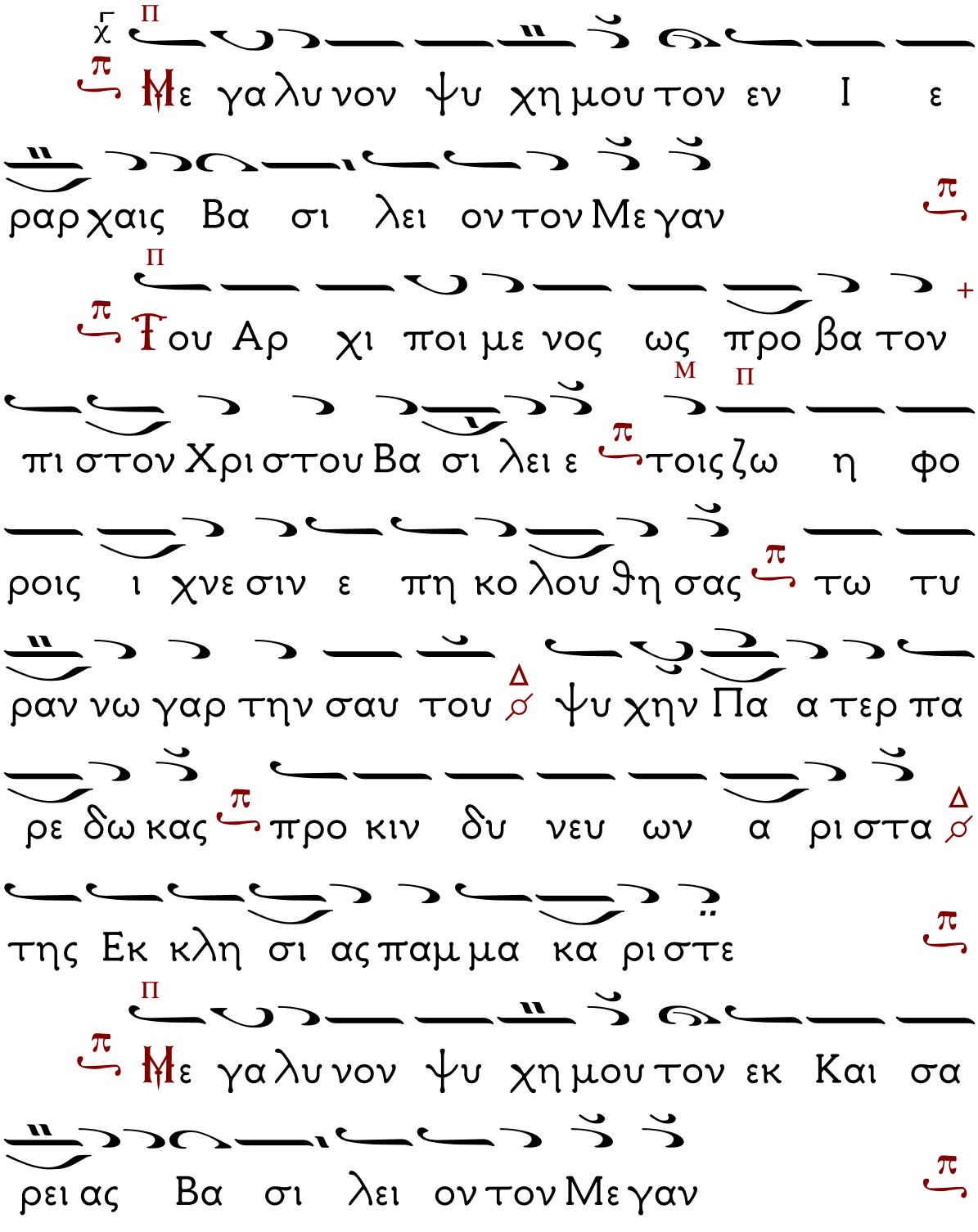

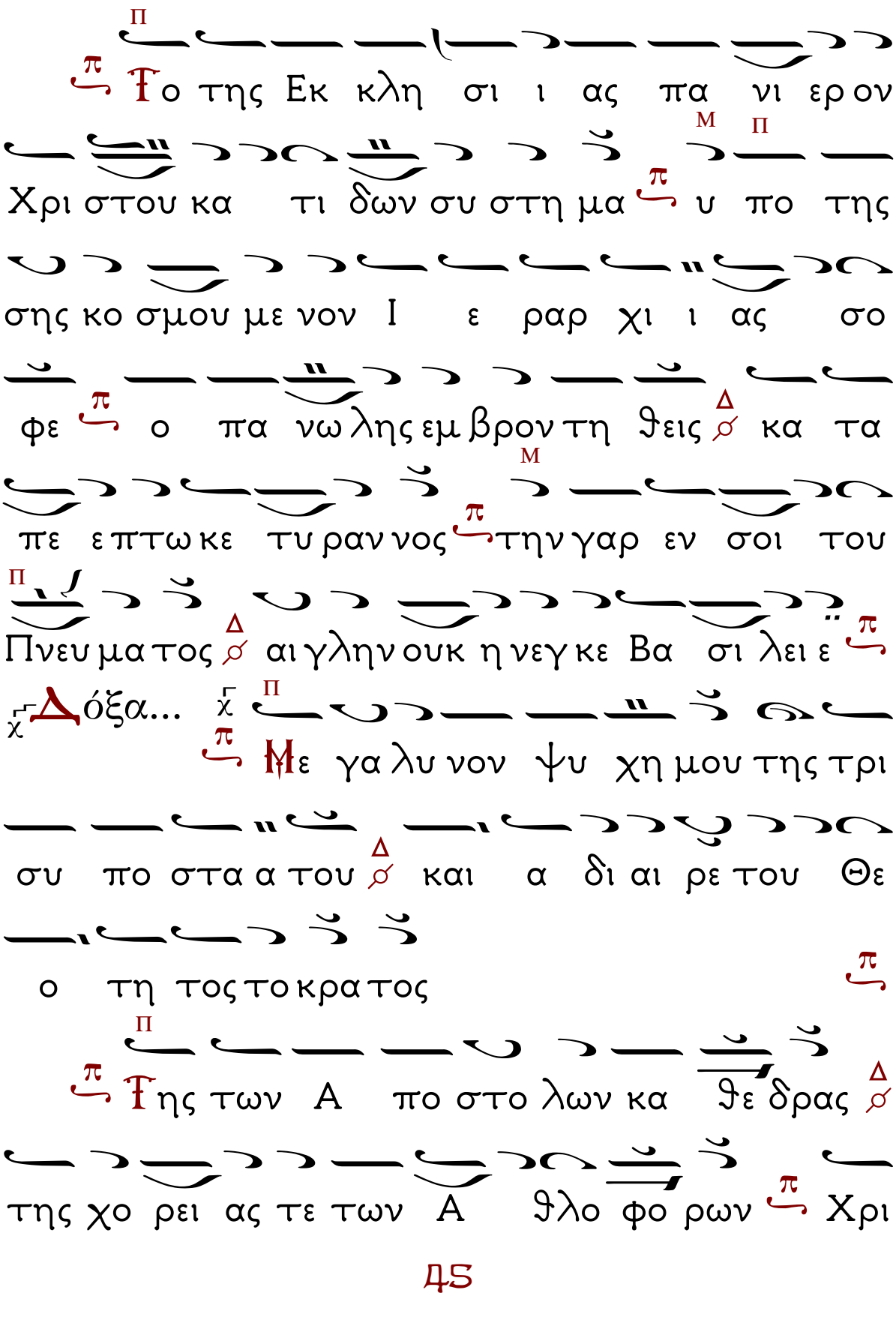
Το της Εκ κλη σι ι ας πα νι ερ ον
Χρι στου κα τι δων συ στη μα υ πο της
σης κο σμου με νον Ι ε ραρ χι ι ας σο
φε ο πα νω λης εμ βρον τη θεις και τα
πε επτω κε τυ ραν νος την γαρ εν σοι του
Πνευ ματος αι γλην ουκ η νεγ κε Βα σι λει ε
Δόξα...
Με γα λυ νον ψυ χη μου της τρι
συ πο στα α του και α δι αι ρε του Θε
ο τη τος το κρα τος
Της των Α πο στο λων κα θε δρας
της χο ρει ας τε των Α ϑλο φο ρων Χρι

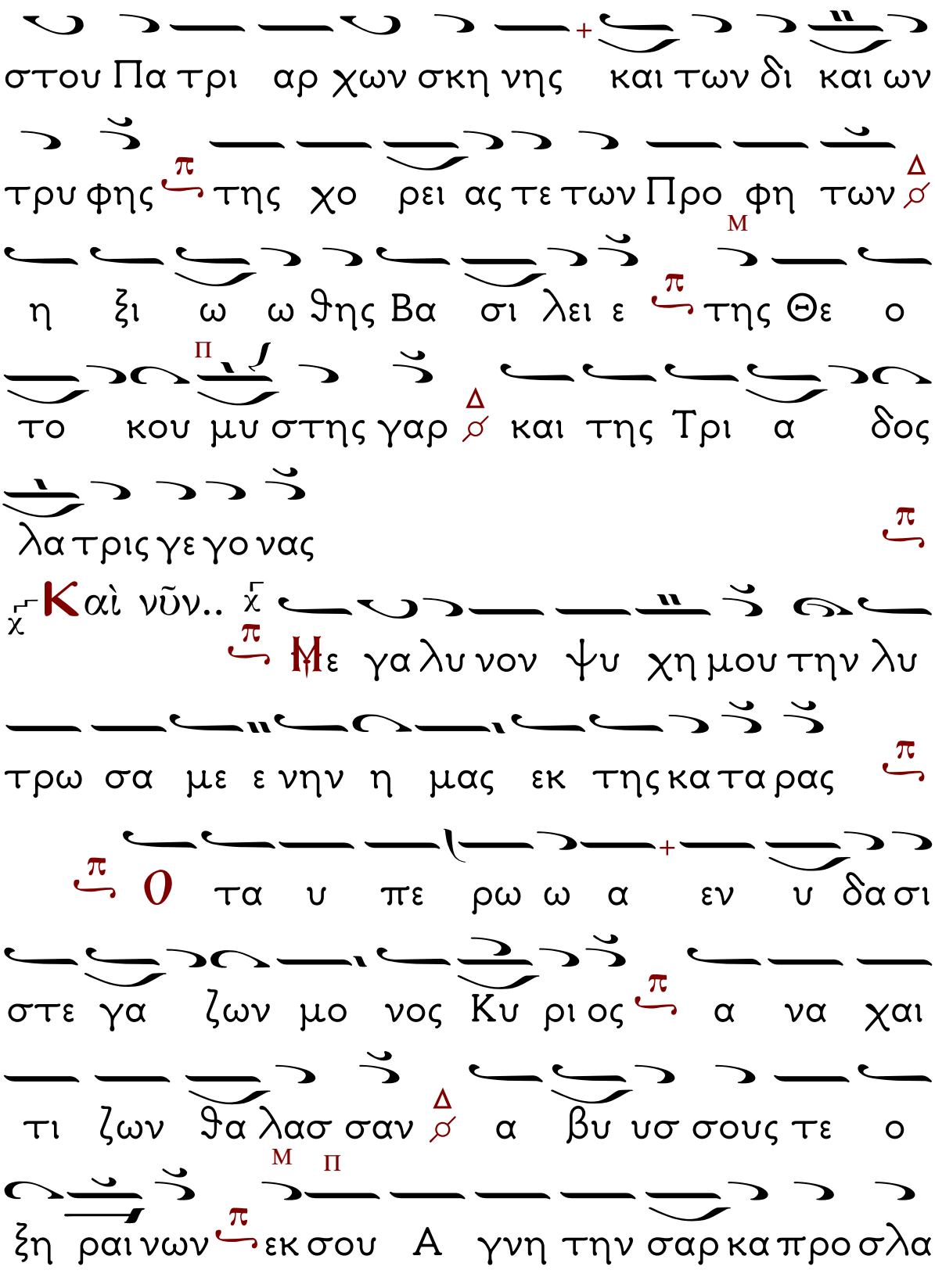
στου Πα τρι αρ χων σκη νης και των δι και ων
τρυ φης της χο ρει ας τε των Προ φη των
η ξι ω ω θης Βα σι λει ε της Θε ο
το κου μυ στης γαρ και της Τρι α δος
λα τρις γε γο νας
Καὶ νῦν..
Με γα λυ νον ψυ χη μου την λυ
τρω σα με ε νην η μας εκ της κα τα ρας
Ο τα υ πε ρω ω α εν υ δα σι
στε γα ζων μο νος Κυ ρι ος α να χαι
τι ζων θα λασ σαν α βυ υσ σους τε ο
ξη ραι νων εκ σου Α γνη την σαρ κα προ σλα

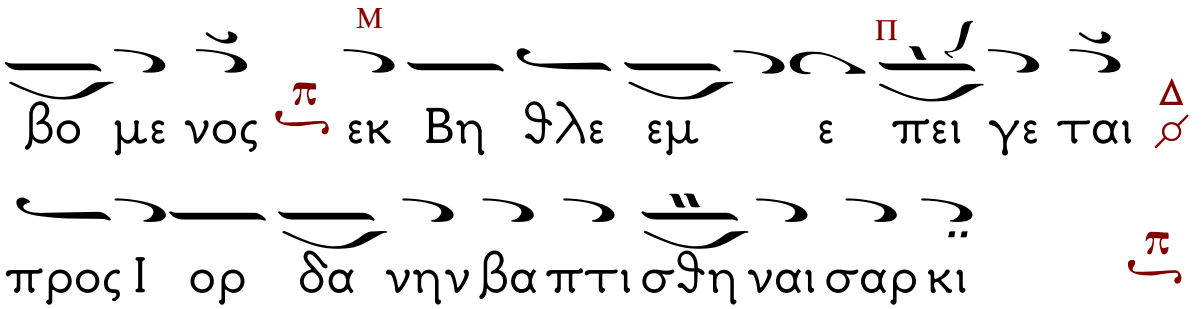

Ὁ εἱρμὸς θ′ ᾠδῆς α′ κανόνος.

Ἦχος Πα

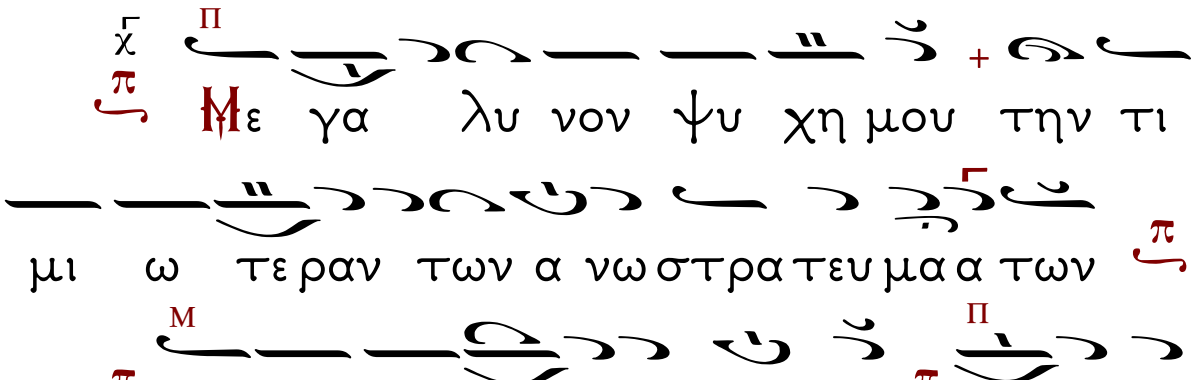

Ὁ εἱρμὸς θ′ ᾠδῆς τοῦ Ἰαμβικοῦ Κανόνος.

Ἦχος Πα

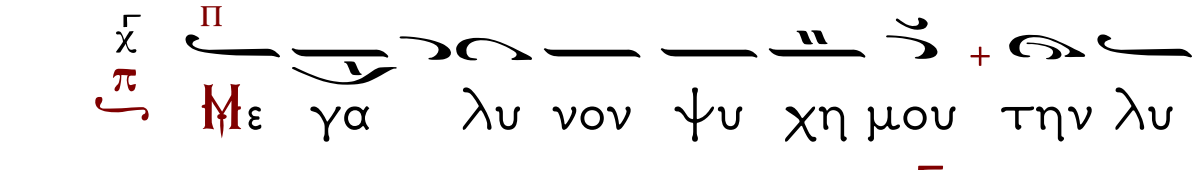

Ἕτερον. Ἦχος Βου

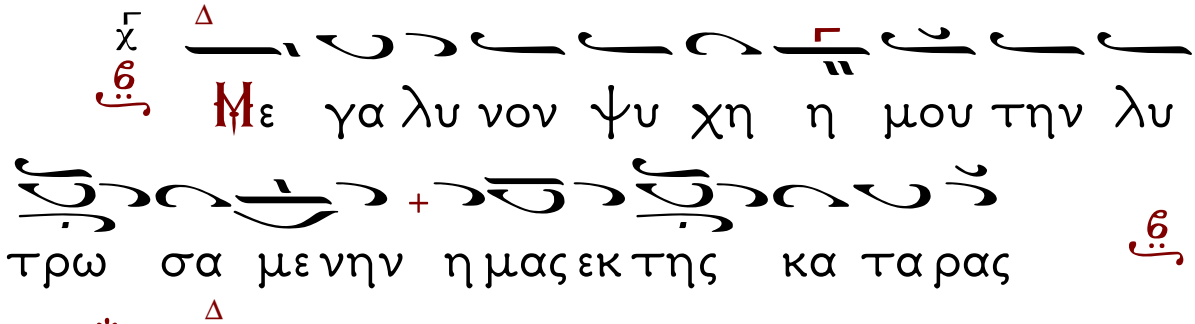

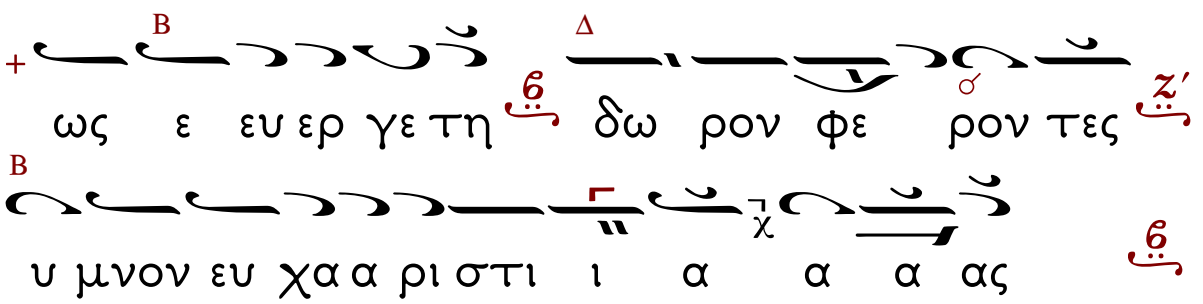
+
Β
Δ
ως ε ευ ερ γε τη δ δω ρον φε ρον τες ζ΄
Β
υ μνον ευ χα α ρι στι ι α α α ας δ

Ἐξαποστειλάριον.
Τοῦ Ἁγίου Βασιλείου.
Ἐν Πνεύματι τῷ ἱερῷ.

Ἦχος Γα

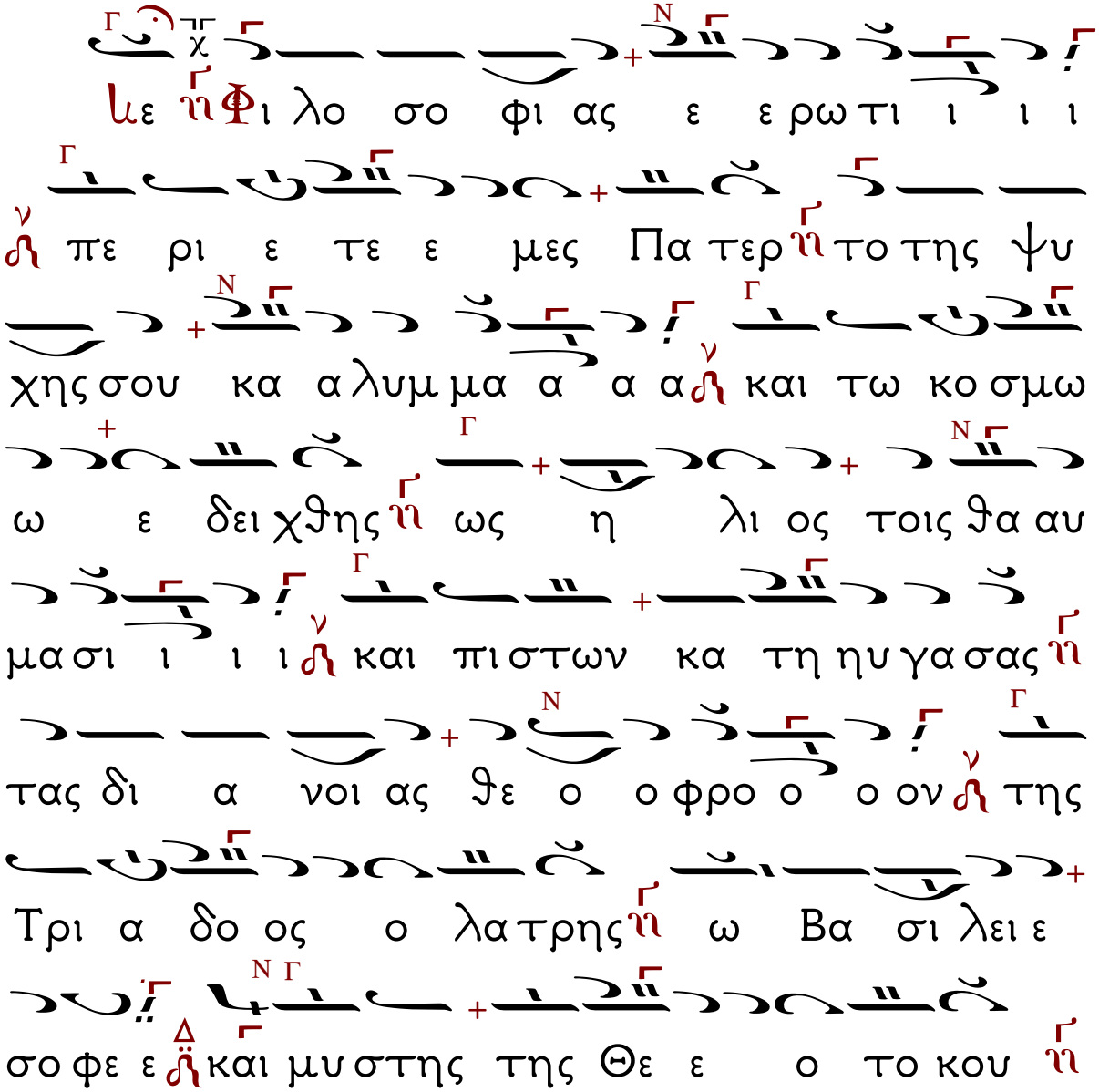

Ἐξαποστειλάριον.

Τῆς ἑορτῆς.

Ἐν Πνεύματι τῷ ἱερῷ.

Ἦχος πλ. Γα

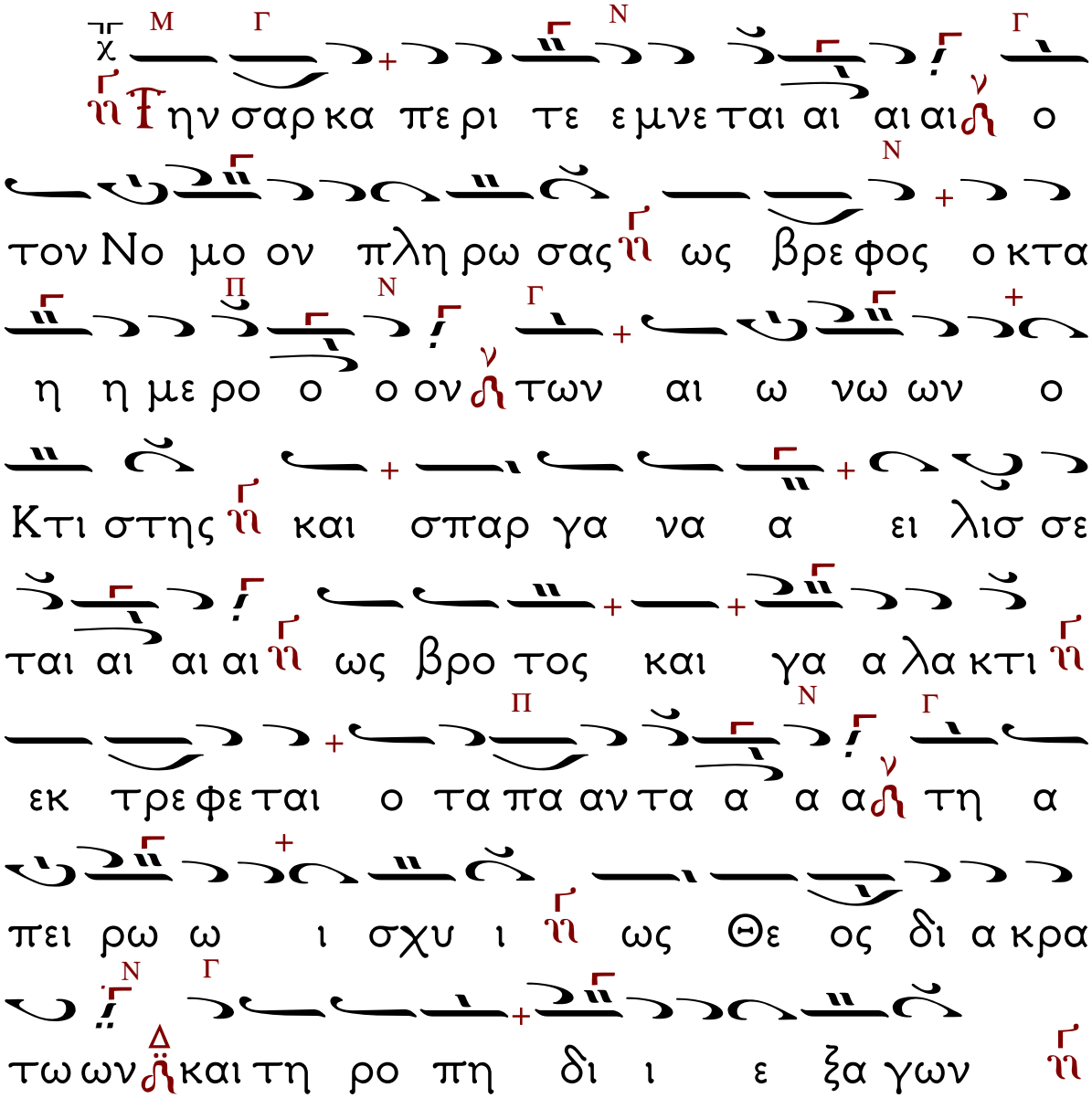

Εἰς τοὺς Αἴνους.

Ἦχος πλ. δ΄

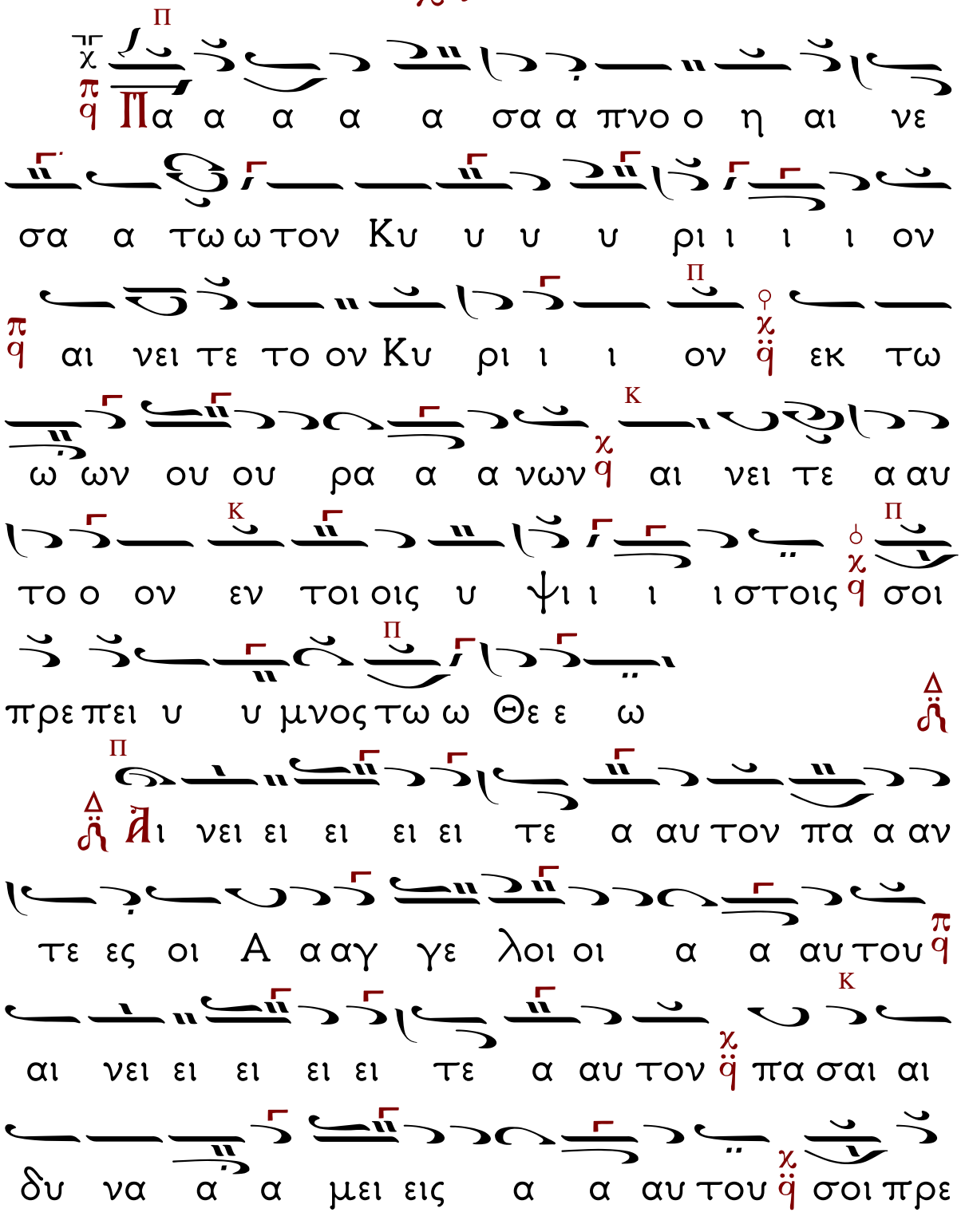

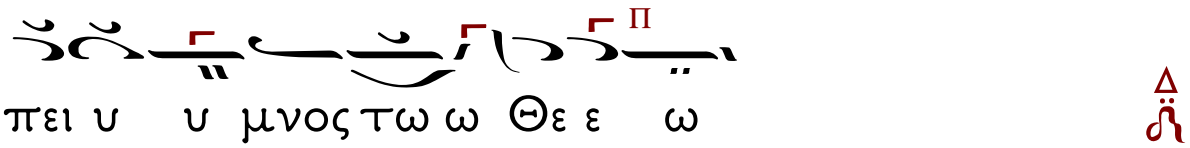

Εἰς τοὺς αἴνους.
Ἦχος πλ. α΄.
Χαίροις Ἀσκητικῶν.

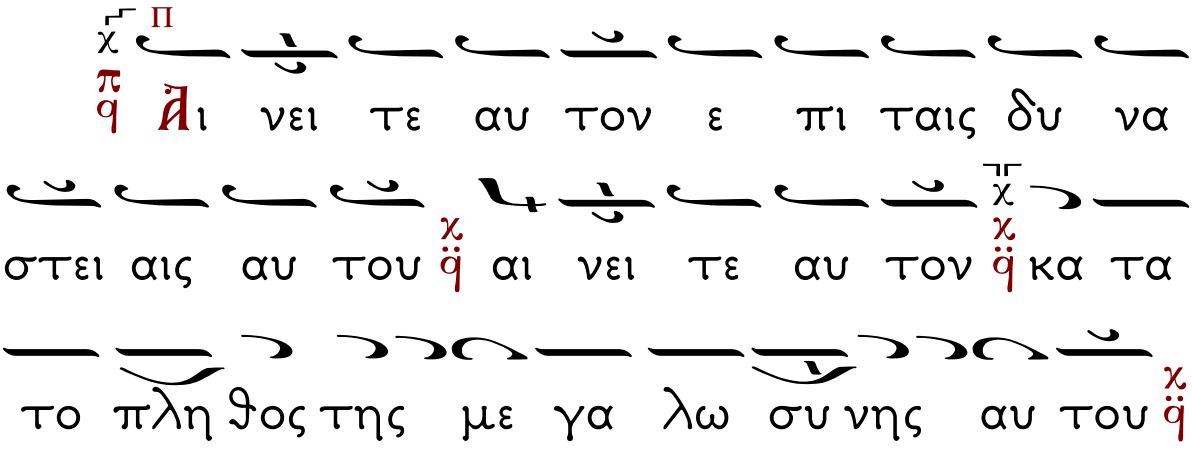

Φέρει Περιτομὴν ἐν σαρκί, ὁ ἐκ Πατρὸς ἄνευ τομῆς τε καὶ ῥεύσεως, ἀφράστως τεχθεὶς ὡς Λόγος, καὶ ὡς Θεὸς ἐκ Θεοῦ, ἐν ἀτρέπτῳ μένων τῇ Θεότητι· διὸ κατὰ Νόμον, ὁ ὑπὲρ Νόμον γενόμενος, κατάρας Νόμου, ἐκλυτροῦται τοὺς ἅπαντας, καὶ τὴν ἄνωθεν, εὐλογίαν δεδώρηται. Ὅθεν τὴν ὑπεράγαθον, αὐτοῦ συγκατάβασιν, ἀνευφημοῦντες ὑμνοῦμεν, καὶ εὐχαρίστως δοξάζομεν, αὐτὸν δυσωποῦντες, ταῖς ψυχαῖς ἡμῶν δοθῆναι, τὸ μέγα ἔλεος.

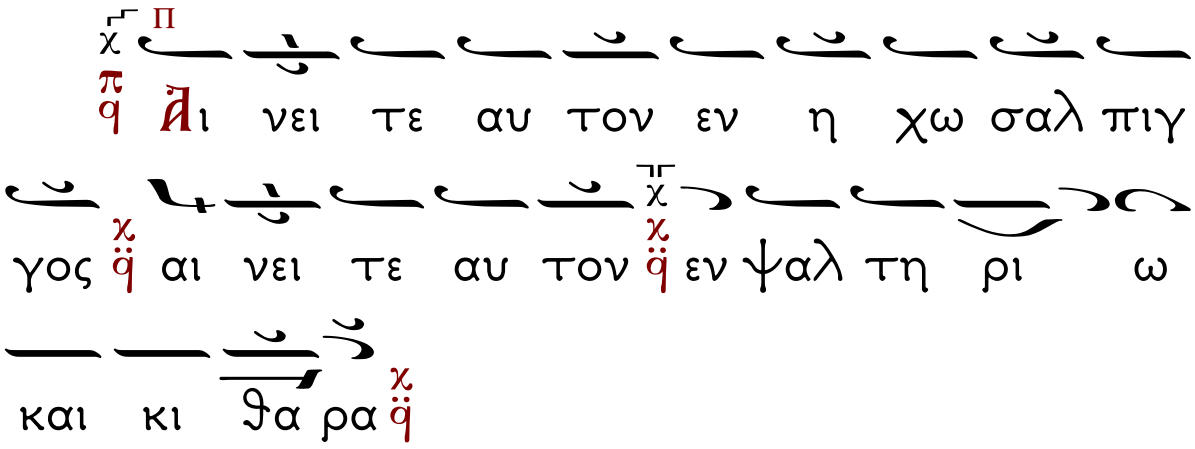

Θέσει υἱὸς Θεοῦ γεγονώς, ἀναγεννήσει τῇ του θείου Βαπτίσματος, τὸν φύσει καὶ ἀληθείᾳ, καὶ πρὸ αἰώνων Υἱόν, τοῦ Θεοῦ καὶ Λόγον ὁμοούσιον, Πατρὶ καὶ συνάναρχον, ὡμολόγησας Ὅσιε, αἱρετικῶν δέ, τὰ ἀπύλωτα στόματα, τῇ λαμπρότητι, τῶν σῶν λόγων ἐνέφραξας. Ὅθεν καὶ τὰ Βασίλεια, τὰ ἄνω κατῴκησας, συμβασιλεύων τῷ μόνῳ, καὶ φυσικῶς βασιλεύοντι, Χριστῷ τῷ πλουσίως, διανέμοντι τῷ κόσμῳ, τὸ μέγα ἔλεος.

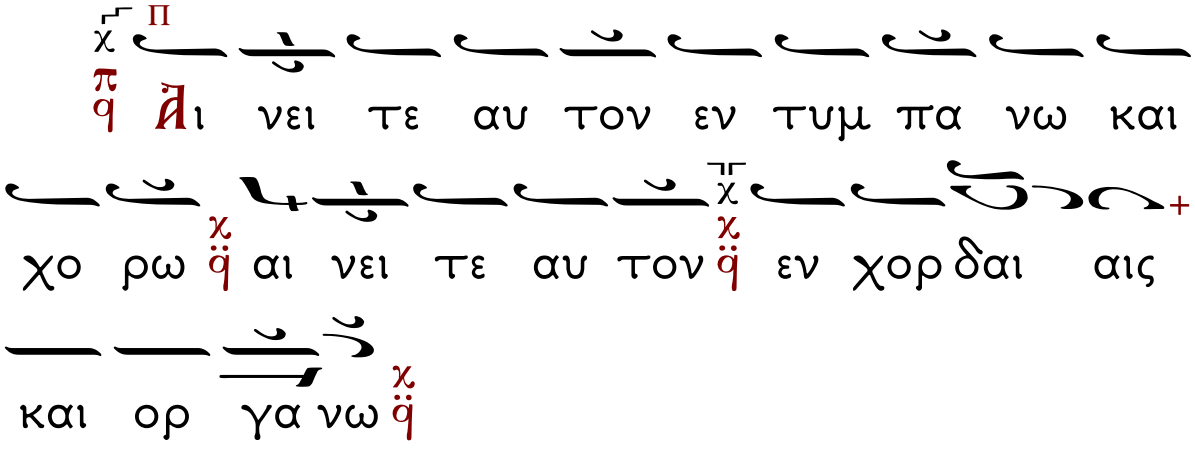

Ἔνδον ἐπουρανίου Ναοῦ, ὡς Ἱεράρχης Ἱερὸς προσεχώρησας, τὴν πρᾶξιν καὶ θεωρίαν, τάς τῆς σοφίας ἀρχάς, ὡς στολὴν ἁγίαν περικείμενος, καὶ νῦν εἰς τὸ ἄνω, θυσιαστήριον Ὅσιε, ἱερατεύων, καὶ Θεῷ παριστάμενος, καὶ τὴν ἄϋλον, λειτουργίαν τελούμενος· μέμνησο συμπαθέστατε, παμμάκαρ Βασίλειε, τῶν ἐκτελούντων τὴν μνήμην, τὴν Ἱερὰν σου καὶ πάντιμον, Χριστὸν ἱκετεύων, τὸν παρέχοντα τῷ κόσμῳ, τὸ μέγα ἔλεος.

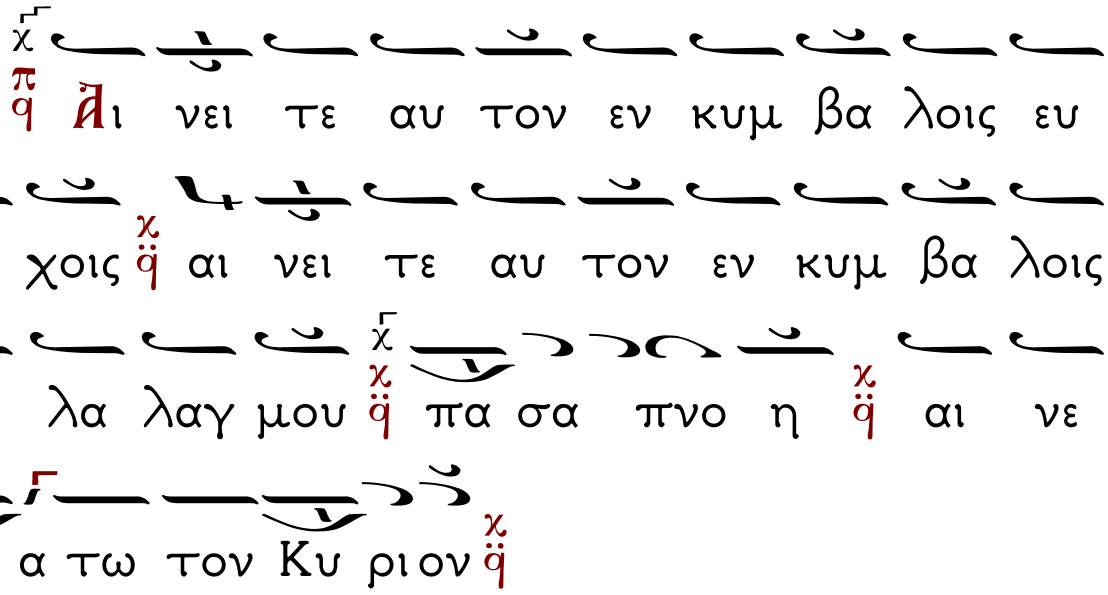

Ὅλος ἱερωμένος Θεῷ, καὶ ὁλοτρόπως ἐκ παιδὸς ἀνακείμενος, σοφίας τῆς ὑπερσόφου, καταυγασθεὶς ταῖς αὐγαῖς, τὴν τῶν ὄντων γνῶσιν διετράνωσας, λαμπρῶς ἐξηγούμενος, καὶ

σοφῶς διηγούμενος, τὴν ἐν τοῖς οὖσιν, εὐταξίαν ποιούμενος, ἐπιγνώσεως, θειοτέρας ὑπόθεσιν. Ὅθεν σε θεορρήμονα, καὶ θεῖον Διδάσκαλον, καὶ φωτοφόρον Φωστῆρα, τῆς Ἐκκλησίας κηρύττομεν, Χριστὸν ἀνυμνοῦντες, τὸν παρέχοντα τῷ κόσμῳ, τὸ μέγα ἔλεος.

Εἰς τοὺς Αἴνους Δοξαστικόν.

Ἦχος λ Πα

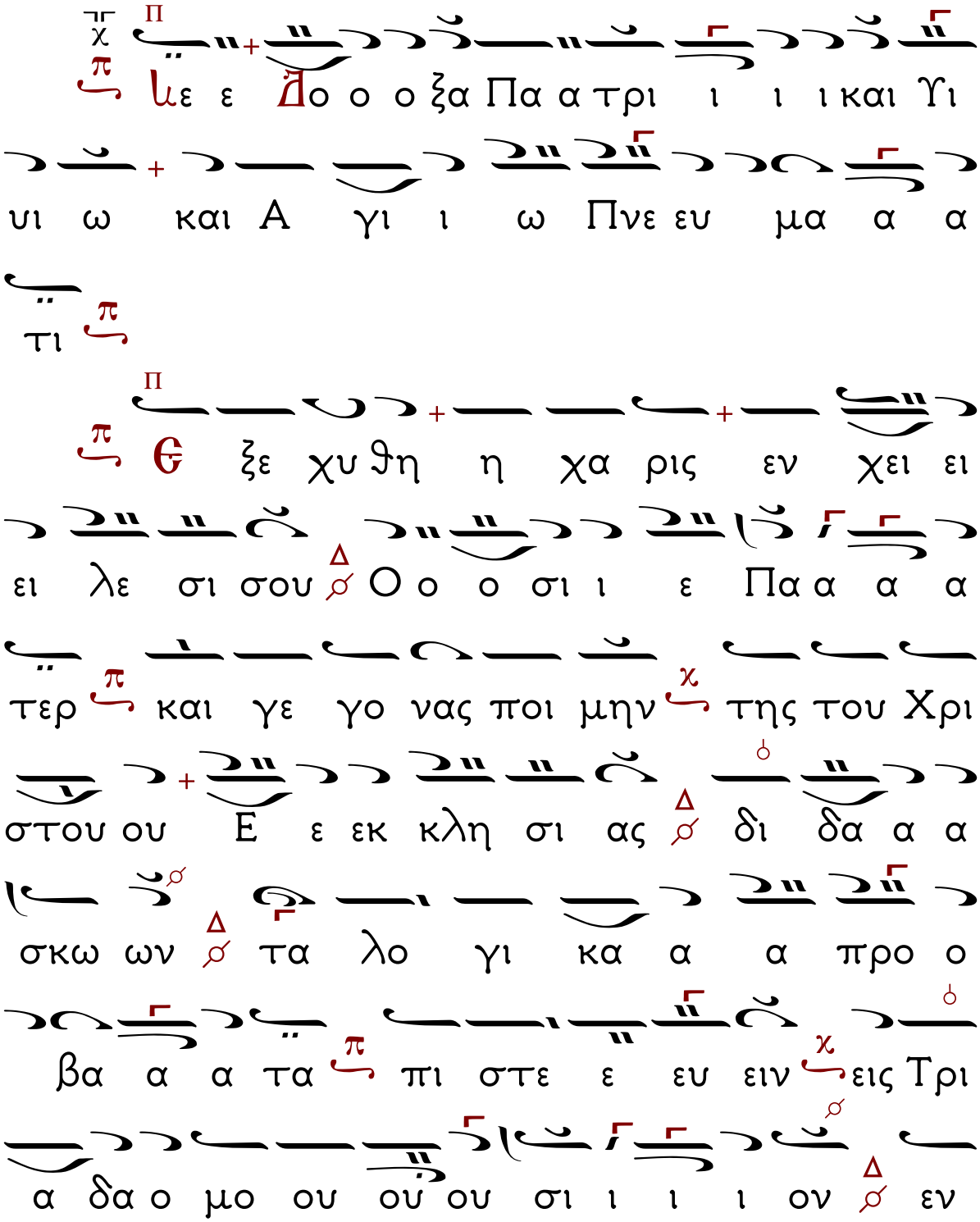

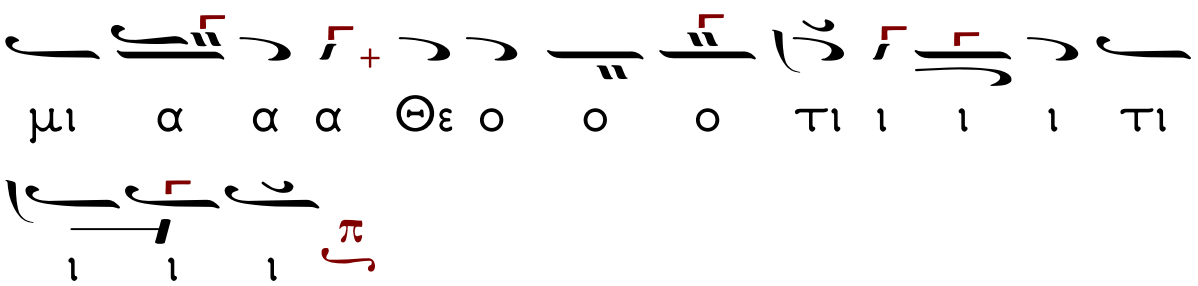

Καὶ νῦν, τῆς Ἑορτῆς. Ἦχος πλ. Νη.

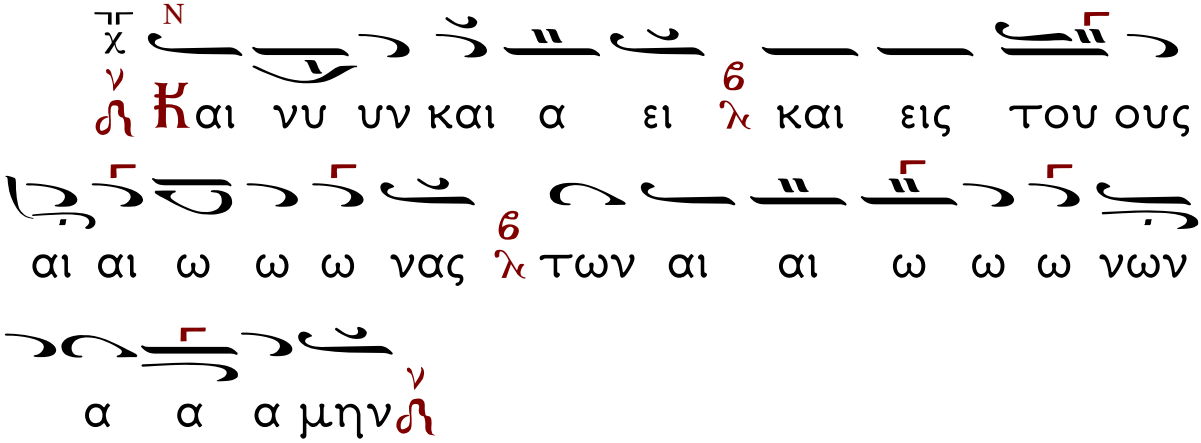

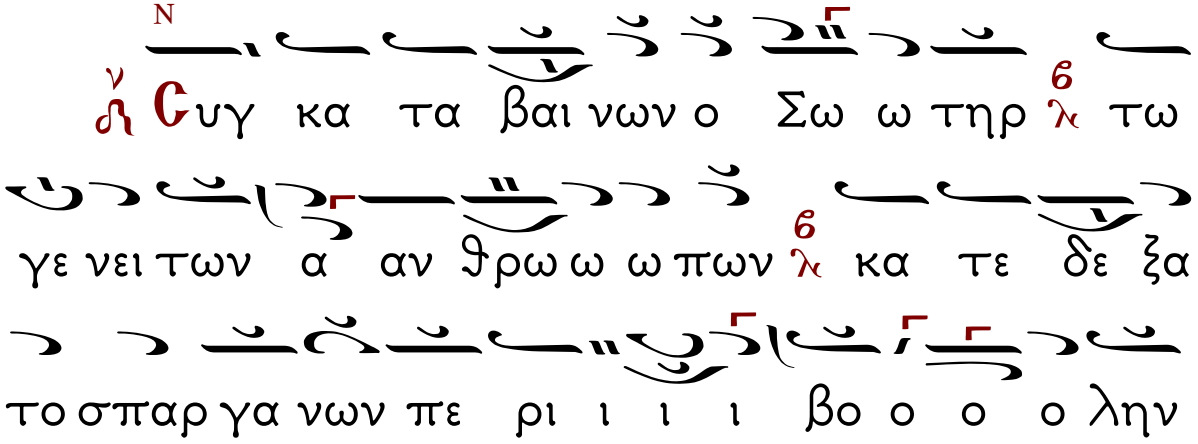

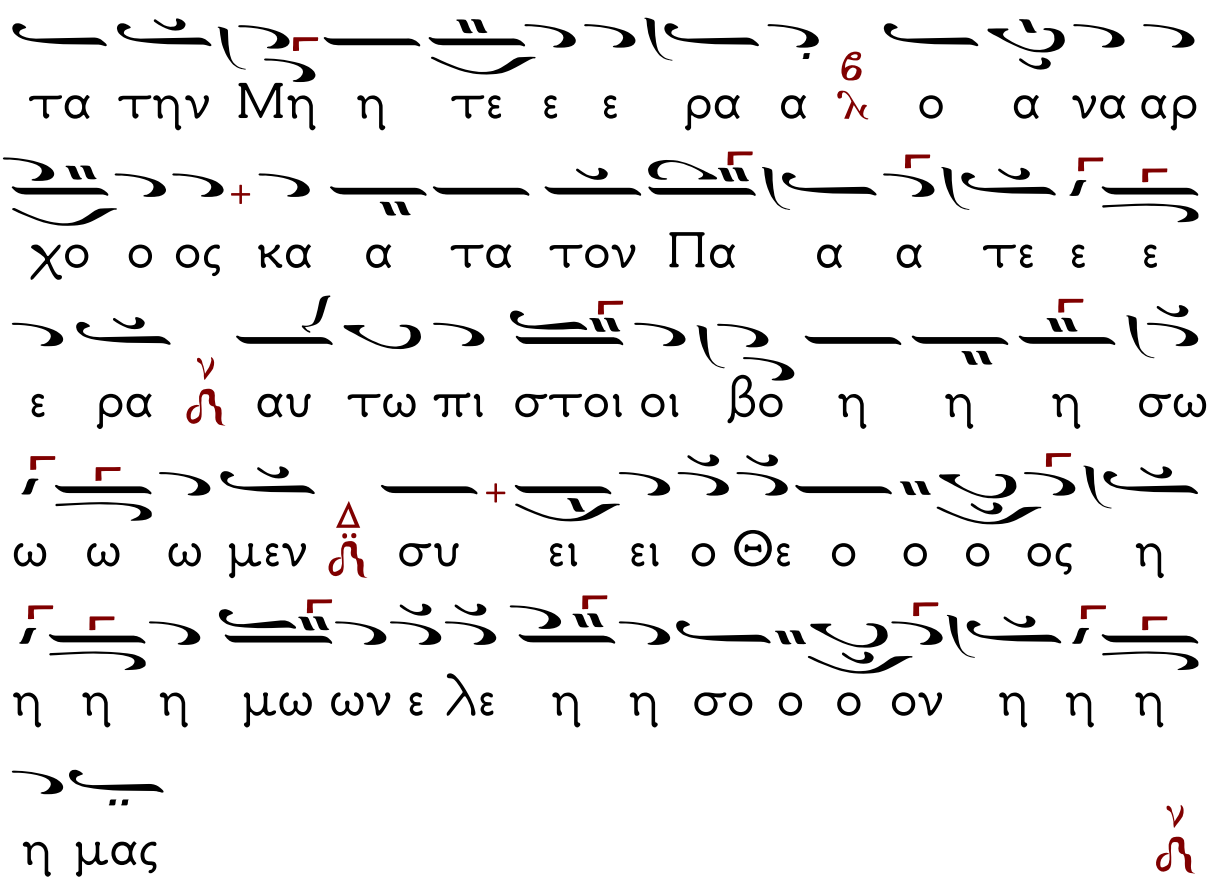
τα την Μη η τε ε ε ρα α λ ο α να αρ
χο ο ος κα α τα τον Πα α α τε ε ε
ε ρα ν αυ τω πι στοι οι βο η η η σω
ω ω ω μεν Δ συ ει ει ο Θε ο ο ο ος η
η η η μω ων ε λε η η σο ο ο ον η η η
η μας
ν

ΔΟΞΟΛΟΓΙΑ ΜΕΓΑΛΗ

Ἦχος λ̈ Νη

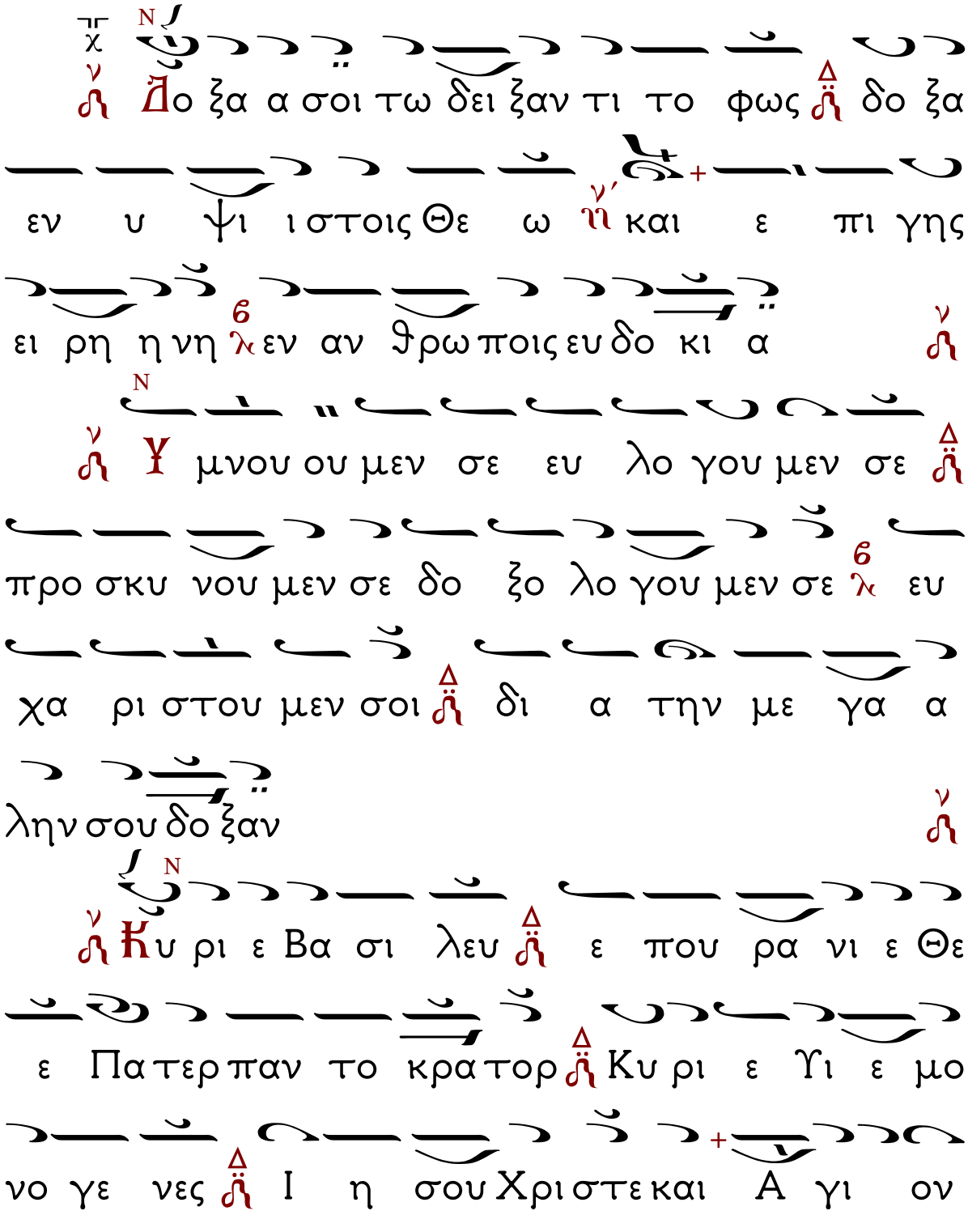

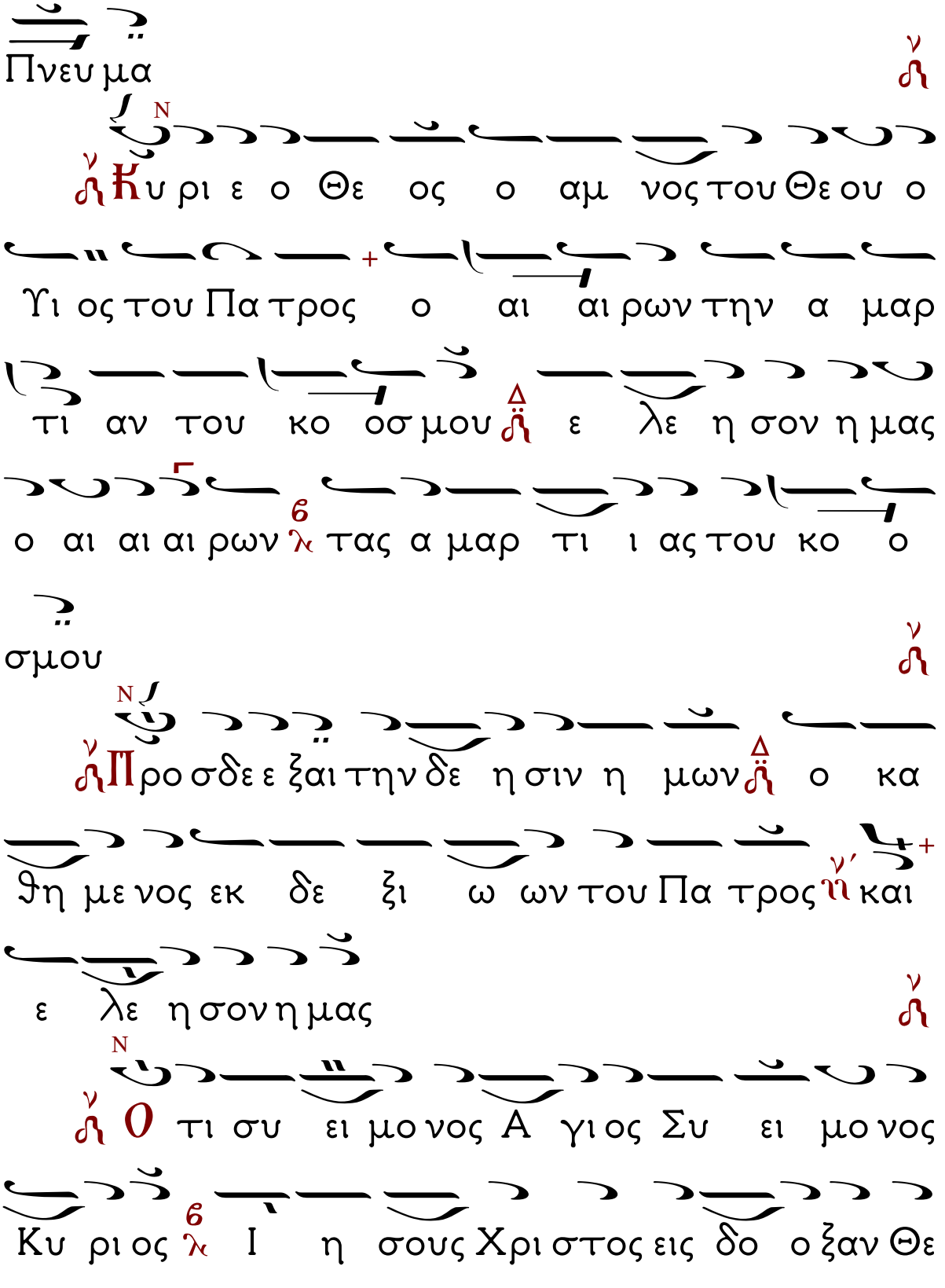
Πνευμα
Κυριε ο Θεος ο αμνος του Θεου ο
Υιος του Πατρος ο αιρων την αμαρ
τιαν του κοσμου ελεησον ημας
ο αιρων τας αμαρτιας του κο
σμου
Προσδεξαι την δεησιν ημων ο κα
θημενος εκ δεξιων του Πατρος και
ελεησον ημας
Οτι συ ειμονος Αγιος Συ ειμονος
Κυριος Ιησους Χριστος εις δοξαν Θε

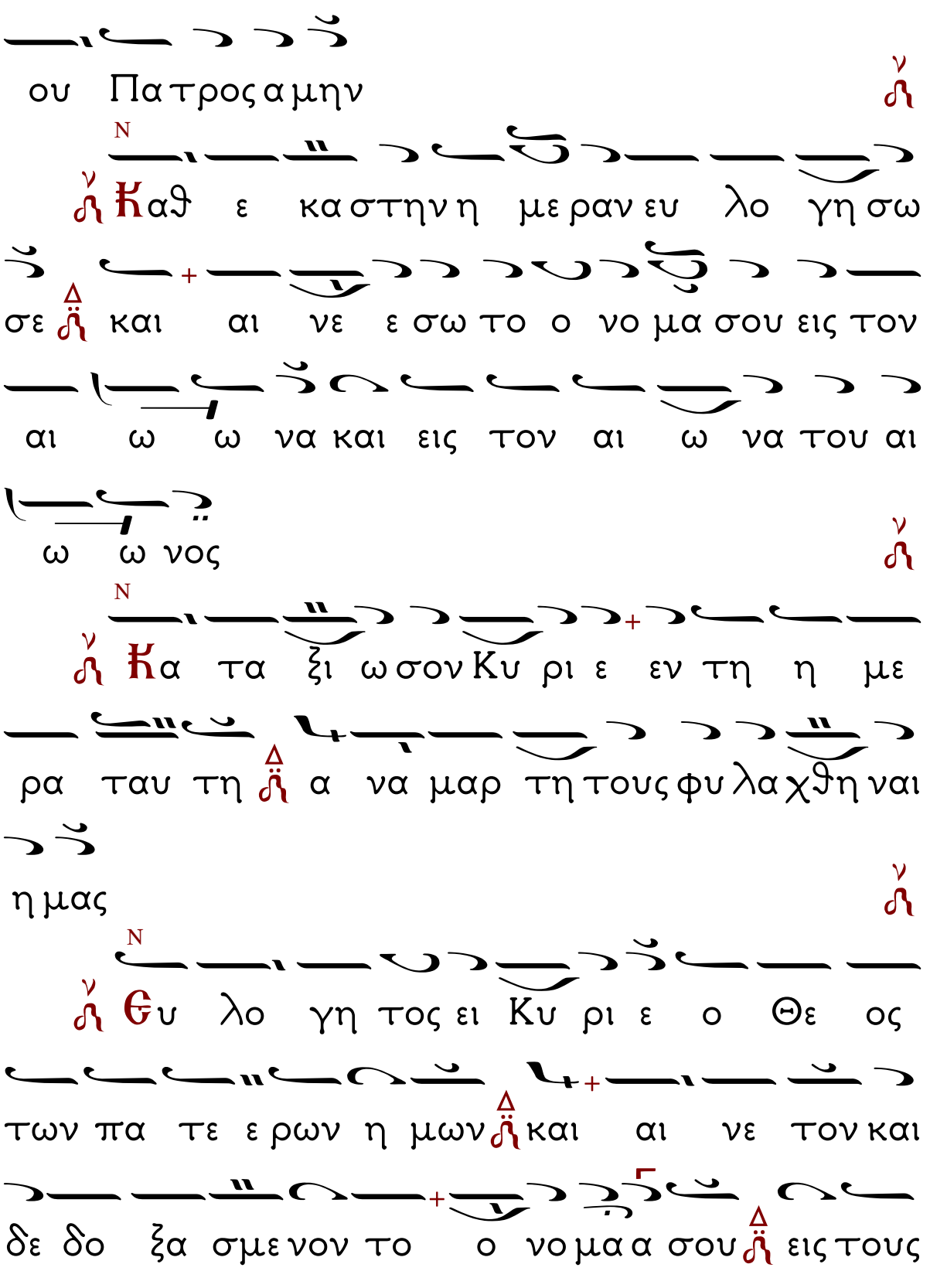
ου Πατρος αμην
Καθ ε καστην η μεραν ευ λο γη σω
σε και αι νε ε σω το ο νο μα σου εις τον
αι ω ω να και εις τον αι ω να του αι
ω ω νος
Κα τα ξι ω σον Κυ ρι ε εν τη η με
ρα ταυ τη α να μαρ τη τους φυ λα χθη ναι
η μας
Ευ λο γη τος ει Κυ ρι ε ο Θε ος
των πα τε ε ρων η μων και αι νε τον και
δε δο ξα σμε νον το ο νο μα α σου εις τους

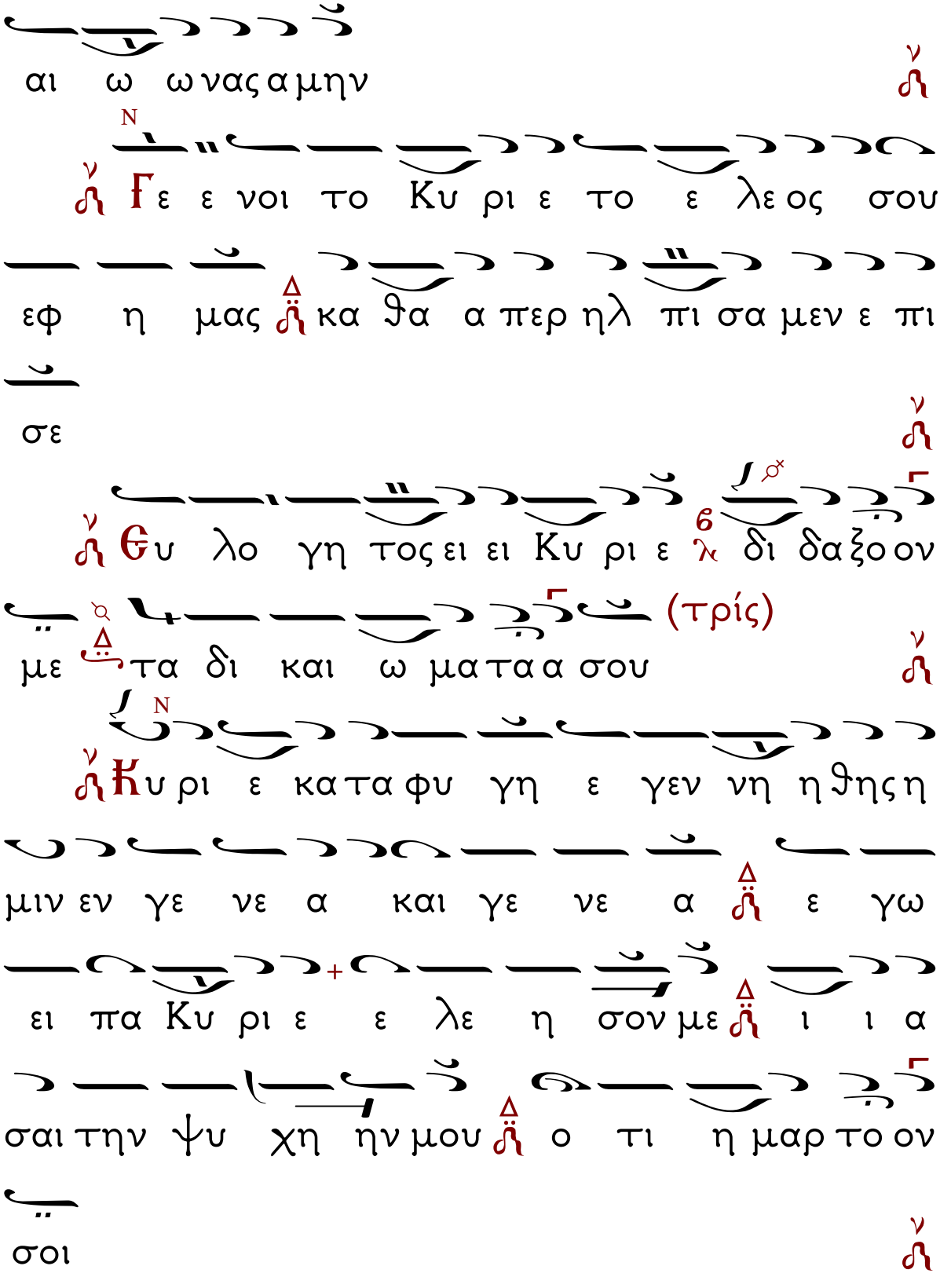
αι ω ω νας α μην
Γε ε νοι το Κυ ρι ε το ε λε ος σου
εφ η μας και θα α περ ηλ πι σα μεν ε πι
σε
Θυ λο γη τος ει ει Κυ ρι ε δι δα ξο ον
(τρίς)
με τα δι και ω μα τα α σου
Κυ ρι ε κα τα φυ γη ε γεν νη η θης η
μιν εν γε νε α και γε νε α ε γω
ει πα Κυ ρι ε ε λε η σον με ι ι α
σαι την ψυ χη ην μου ο τι η μαρ το ον
σοι

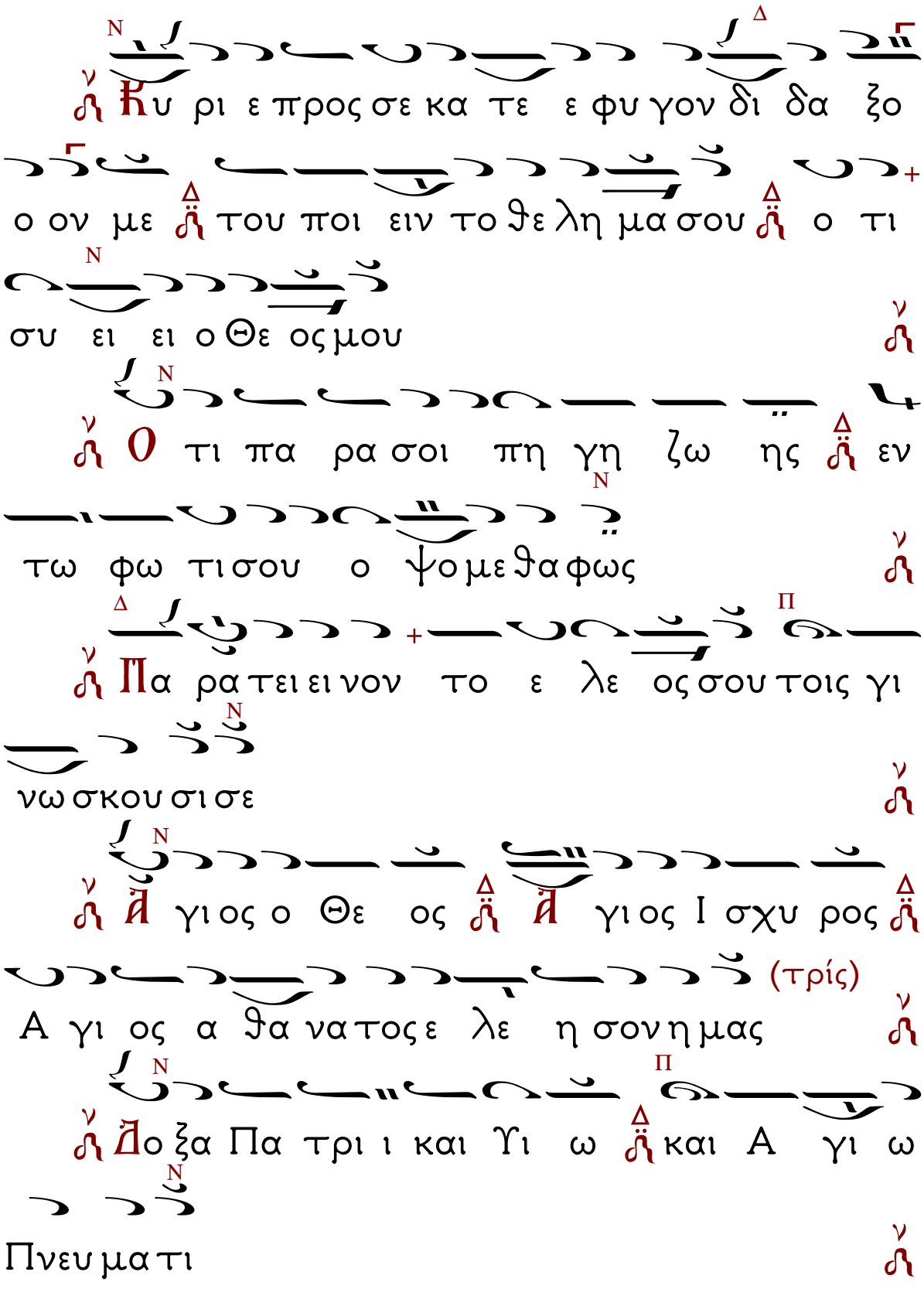
Κυ ρι ε προς σε κα τε ε φυ γον δι δα ξο
ο ον με του ποι ειν το θε λη μα σου ο τι
συ ει ει ο Θε ος μου
Ο τι πα ρα σοι πη γη ζω ης εν
τω φω τι σου ο ψο με θα φως
Πα ρα τει ει νον το ε λε ος σου τοις γι
νω σκου σι σε
Ἅ γι ος ο Θε ος Ἅ γι ος Ι σχυ ρος
(τρίς)
Α γι ος α θα να τος ε λε η σον η μας
Δο ξα Πα τρι ι και Υι ω και Α γι ω
Πνευ μα τι

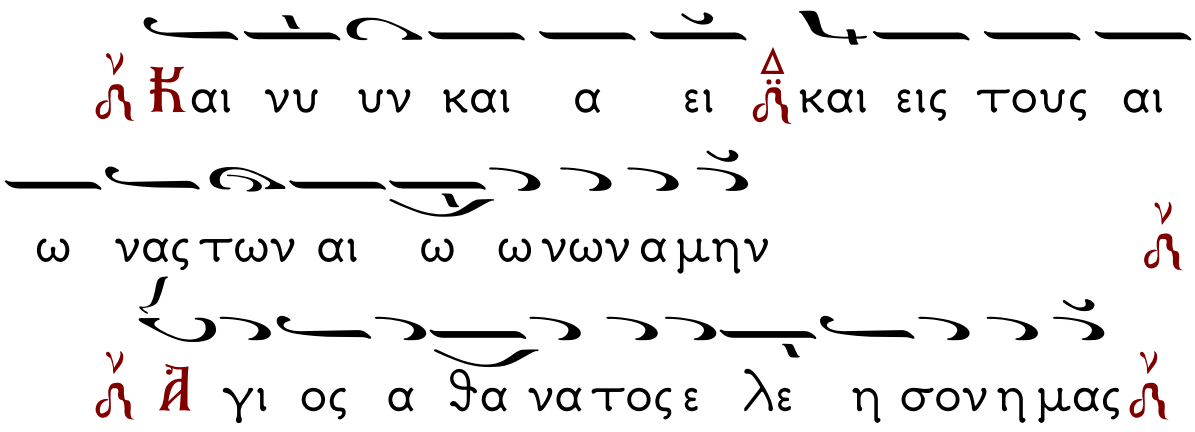
Και νυ υν και α ει και εις τους αι
ω νας των αι ω ω νων α μην
Αγι ος α θα να τος ε λε η σον η μας

Ἀσματικόν.

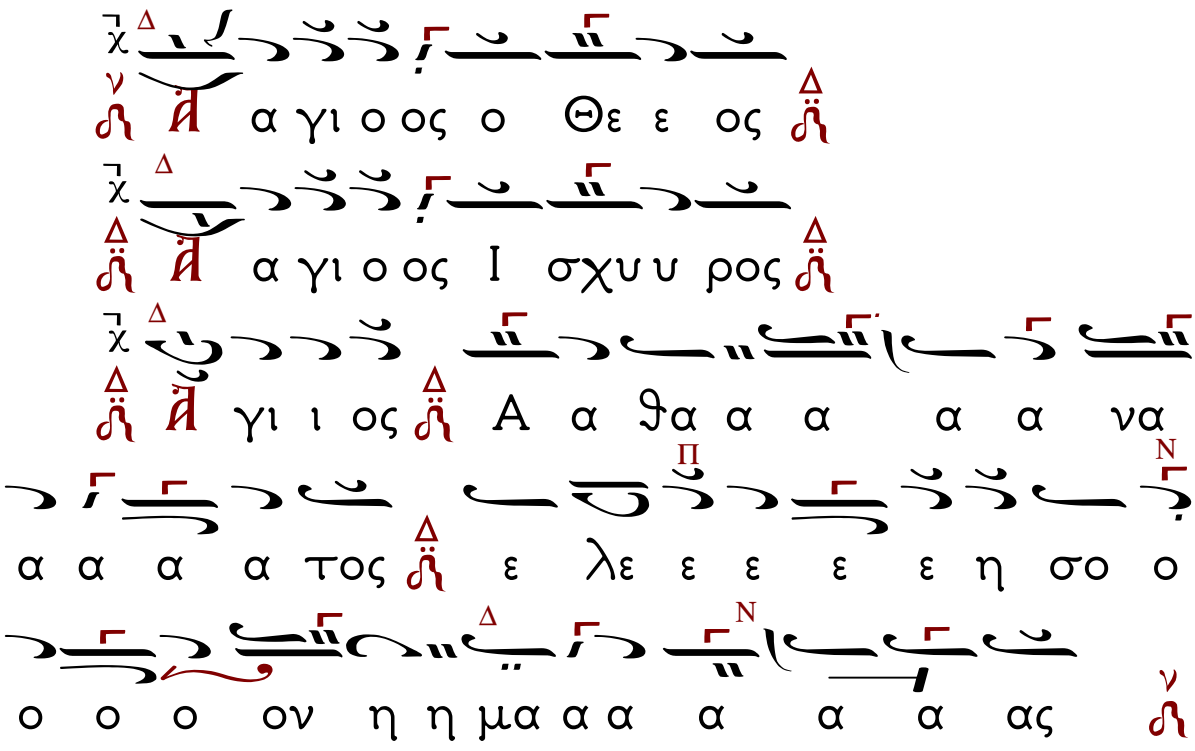
Αγι ος ο Θε ε ος
Αγι ος Ι σχυ ρος
Αγι ος Α α θα α α α α να
α α α α τος ε λε ε ε ε ε η σο ο
ο ο ο ον η η μα α α α α α ας

Ἀπολυτίκιον τῆς Ἑορτῆς, Ἦχος α΄

Εἰς τὴν Θείαν Λειτουργίαν.

ΚΥΡΙΕ ΕΛΕΗΣΟΝ.

Ἦχος πλ. Νη

1. 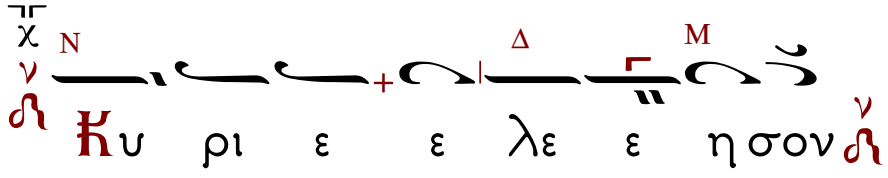

2. 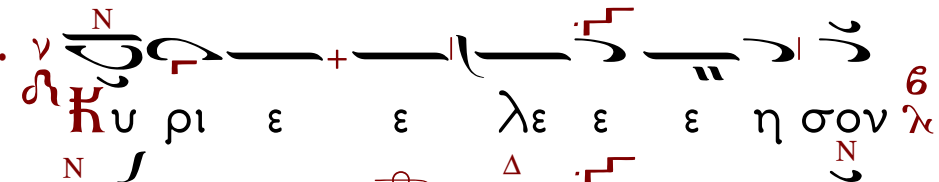

3. 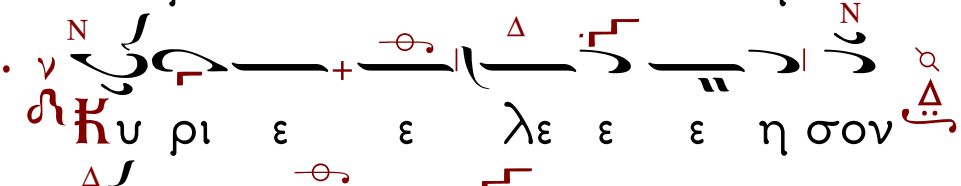

4. 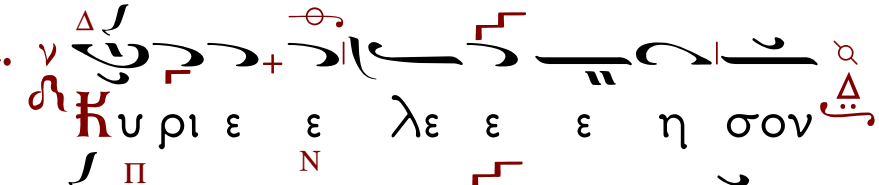

5. 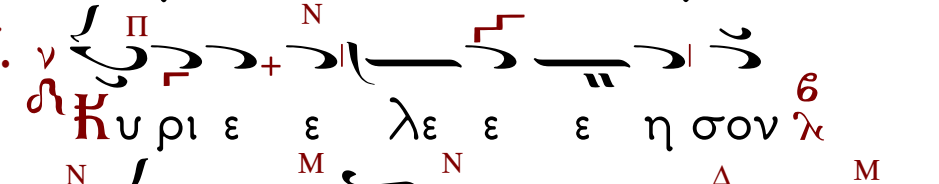

6.

ΕΤΕΡΑ.

1. 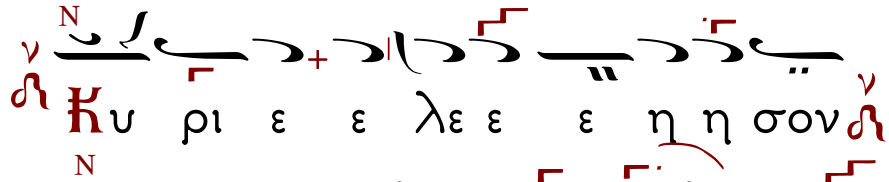

2. 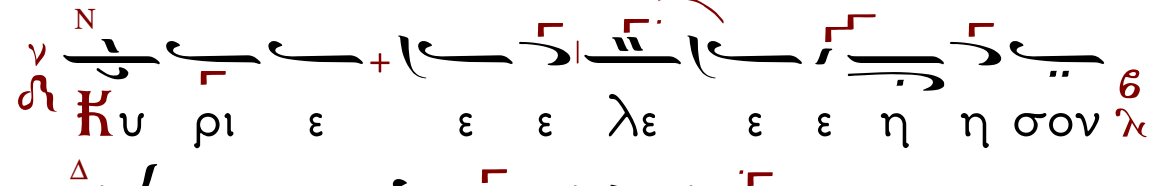

3. 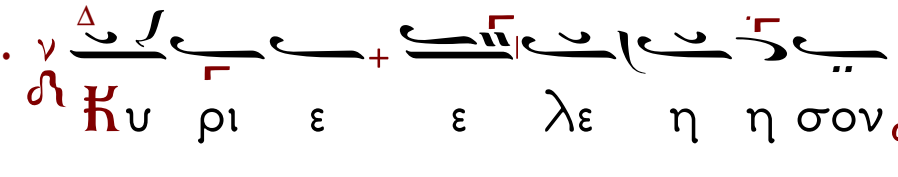

4. 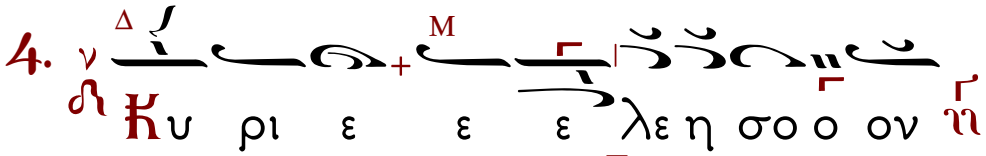
Κυ ρι ε ε ε λε η σο ο ον

5. 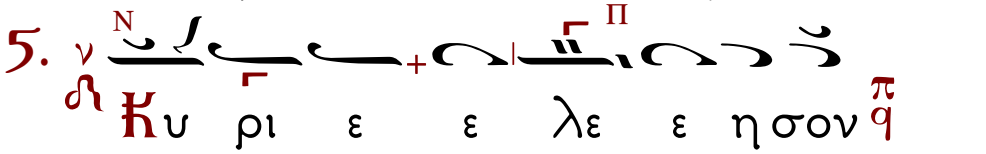
Κυ ρι ε ε λε ε η σον

6. 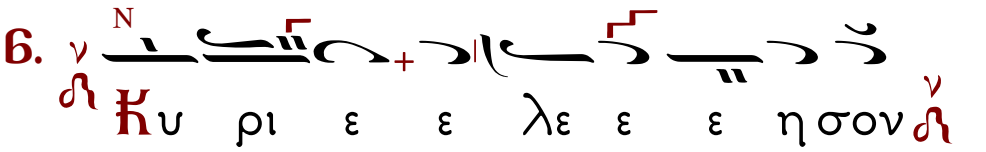
Κυ ρι ε ε λε ε ε η σον

7. 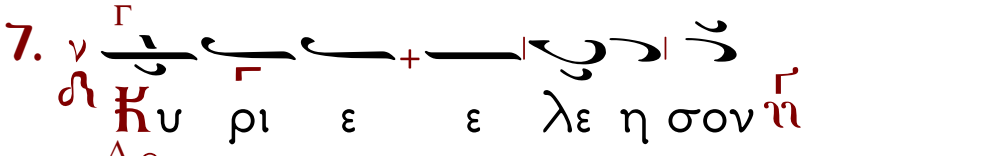
Κυ ρι ε ε λε η σον

8. 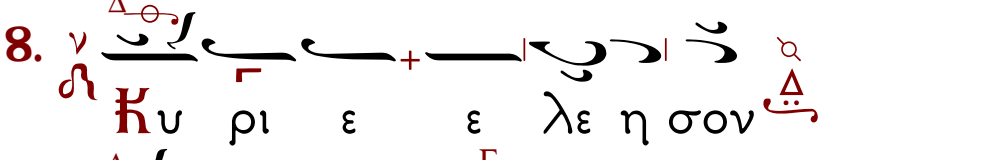
Κυ ρι ε ε λε η σον

9. 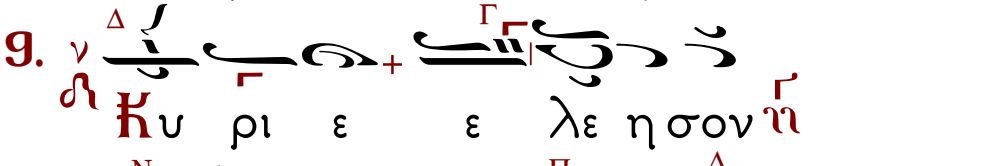
Κυ ρι ε ε λε η σον

10. 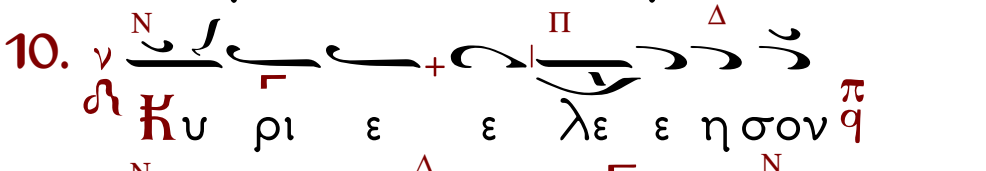
Κυ ρι ε ε λε ε η σον

11. 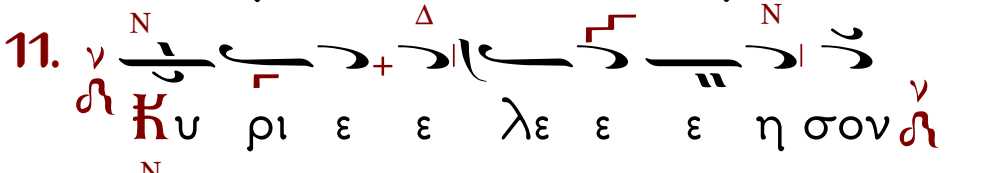
Κυ ρι ε ε λε ε ε η σον

12.
Σοι Κυ ρι ε

Ἀντίφωνον α΄.

Ἦχος Δι

Σπ/χ. α΄.

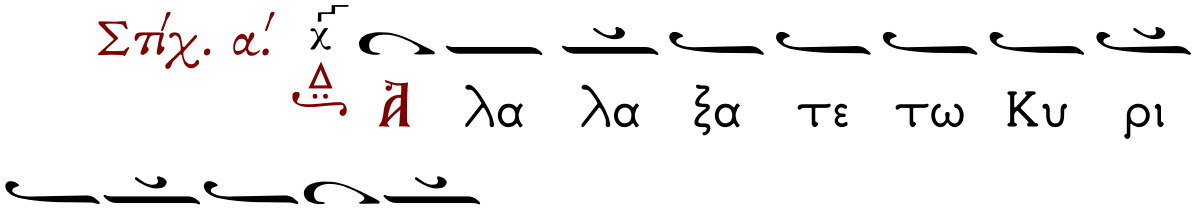

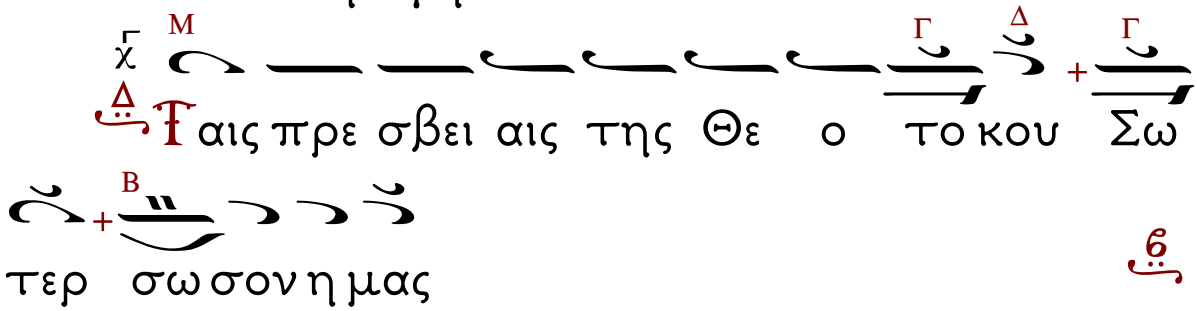

Σπ/χ. β΄.

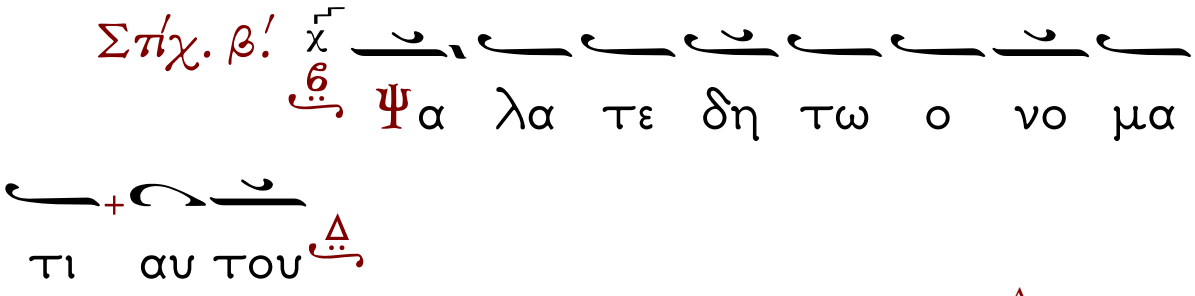

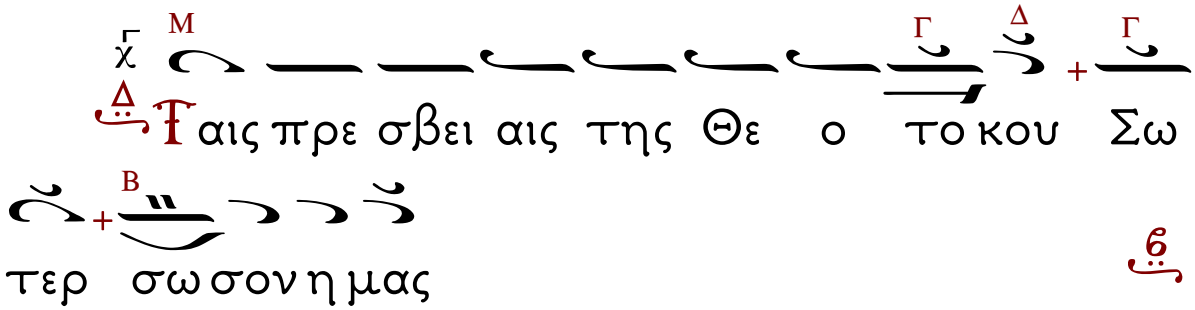

Σπ/χ. γ΄.

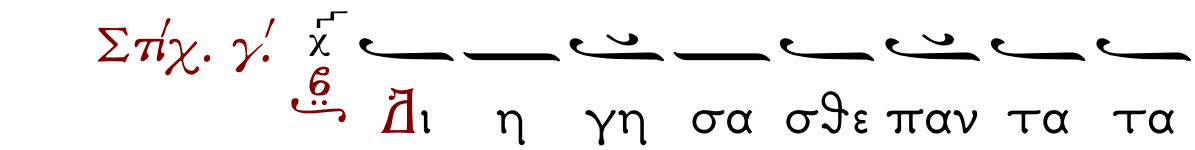

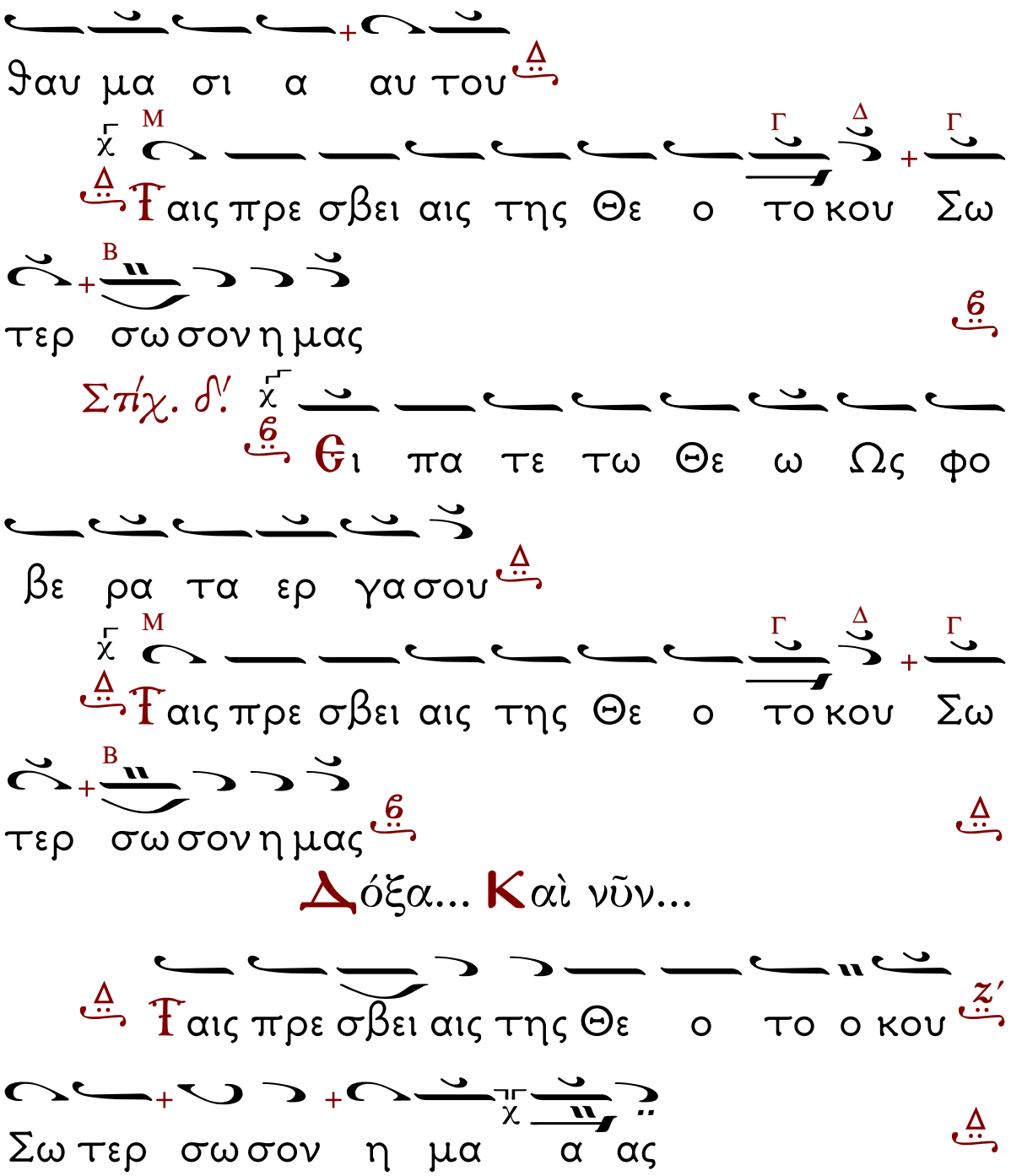
ϑαυ μα σι α αυ του
Ταις πρε σβει αις της Θε ο το κου Σω
τερ σω σον η μας
Σπ/χ. δ'.
Θι πα τε τω Θε ω Ως φο
βε ρα τα ερ γα σου
Ταις πρε σβει αις της Θε ο το κου Σω
τερ σω σον η μας
Δόξα... Καὶ νῦν...
Ταις πρε σβει αις της Θε ο το ο κου
Σω τερ σω σον η μα α ας

Ἀντίφωνον β΄.

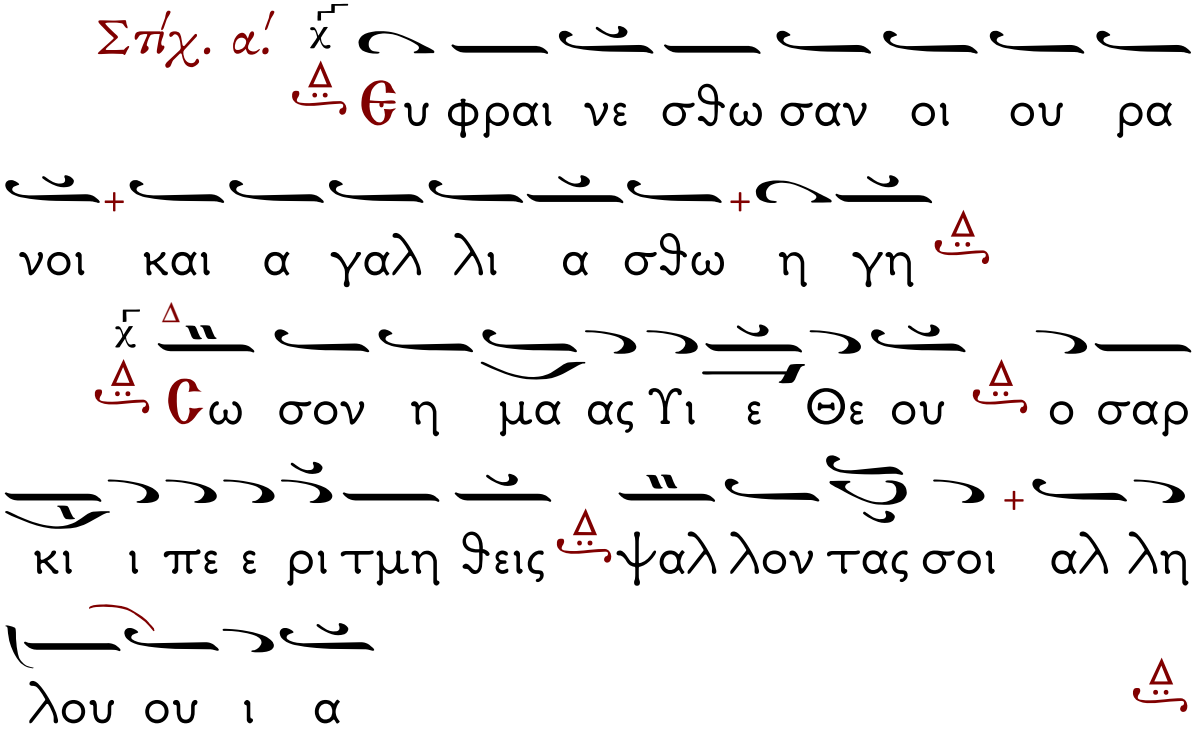
Στ/χ. α΄.
Θυ φραι νε σθω σαν οι ου ρα
νοι και α γαλ λι α σθω η γη
Σω σον η μα ας Υι ε Θε ου ο σαρ
κι ι πε ε ρι τμη θεις ψαλ λον τας σοι αλ λη
λου ου ι α
Στ/χ. β΄.
Ἅ σα τε τω Κυ ρι ω ψα
λα τε τω ο νο μα τι αυ του
Σω σον η μα ας Υι ε Θε ου ο σαρ
κι ι πε ε ρι τμη θεις ψαλ λον τας σοι αλ λη
λου ου ι α

Στίχ. γ'. Εκ Σι ων η ευ πρε πει α

της ω ραι ο τη τος αυ του

Ϲω σον η μα ας Υι ε Θε ου ο σαρ

κι ι πε ε ρι τμη θεις ψαλ λον τας σοι αλ λη

λου ου ι α

Στίχ. δ'. Ο Θε ος η μων εν τω ου

ρα νω και εν τη γη παν τα ο σα η

θε λη σεν ε ποι οι η σεν

Ϲω σον η μα ας Υι ε Θε ου ο σαρ

κι ι πε ε ρι τμη θεις ψαλ λον τας σοι αλ λη

λου ου ι α

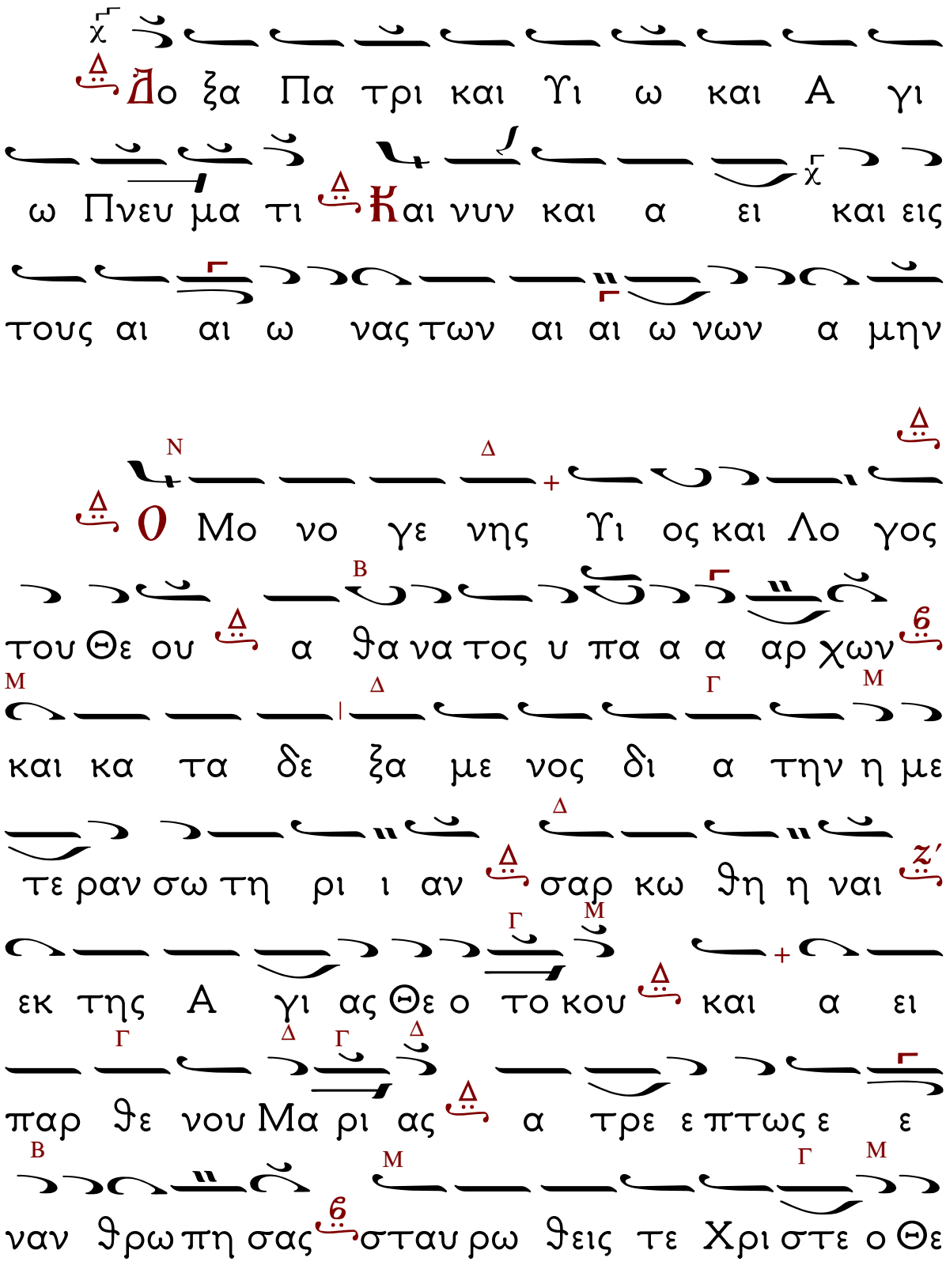
Δο ξα Πα τρι και Υι ω και Α γι
ω Πνευ μα τι Και νυν και α ει και εις
τους αι αι ω νας των αι αι ω νων α μην
Ο Μο νο γε νης Υι ος και Λο γος
του Θε ου α θα να τος υ πα α α αρ χων
και κα τα δε ξα με νος δι α την η με
τε ραν σω τη ρι ι αν σαρ κω θη η ναι
εκ της Α γι ας Θε ο το κου και α ει
παρ θε νου Μα ρι ας α τρε ε πτως ε ε
ναν θρω πη σας σταυ ρω θεις τε Χρι στε ο Θε

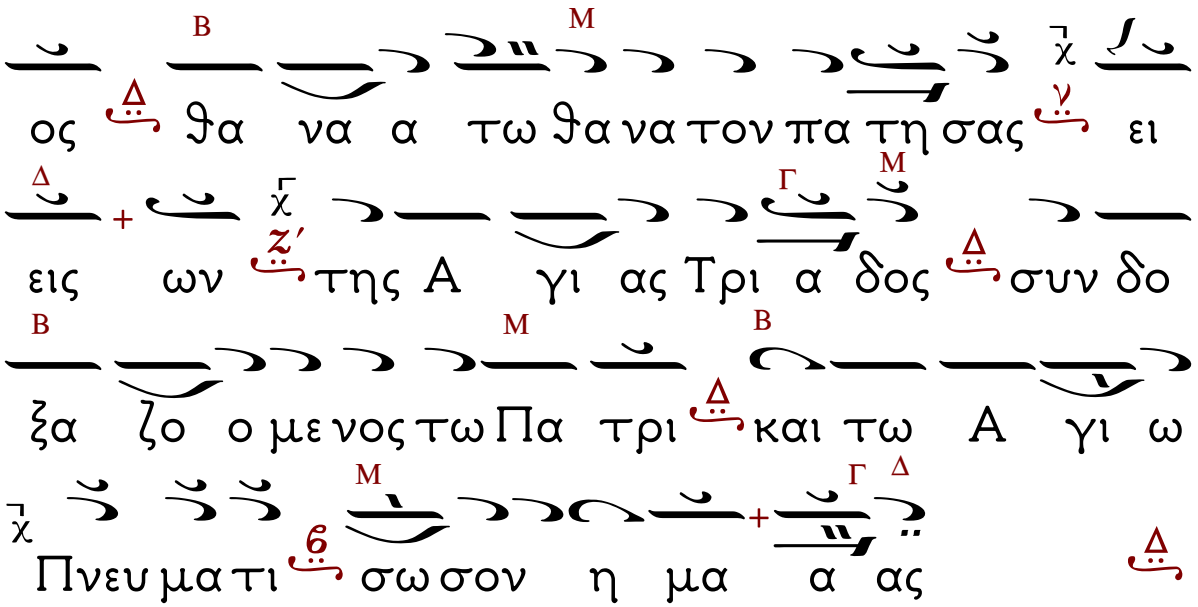
Β Μ
ος δ θα να α τω θα να τον πα τη σας ν ει
δ + Μ
εις ων ζ′ της Α γι ας Τρι α δος δ συν δο
Β Μ Β
ξα ζο ο με νος τω Πα τρι δ και τω Α γι ω
Μ Γ Δ
Πνευ μα τι 6 σω σον η μα α ας δ

Ἀντίφωνον Γ'. Ἦχος α'. (Ἐκλογή).

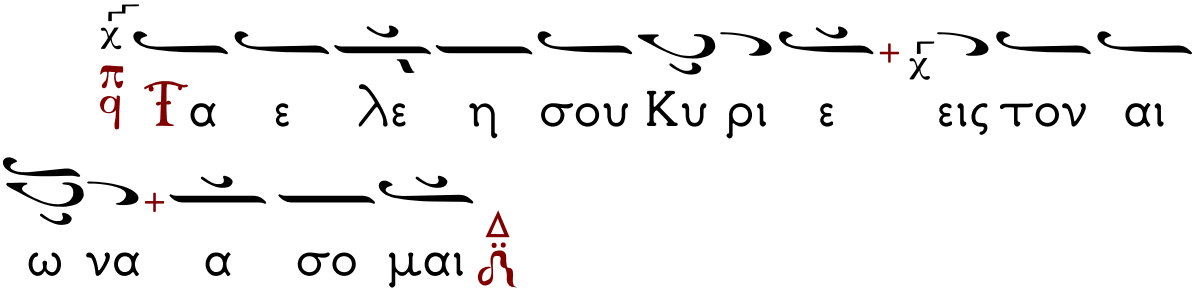

Μορφὴν ἀναλλοιώτως ...

Στίχ. β'. **Ἐ**ξομολογήσονται οἱ οὐρανοὶ τὰ θαυμάσιά σου, Κύριε, καὶ τὴν ἀλήθειάν σου ἐν ἐκκλησίᾳ ἁγίων. (πη' 6)

Μορφὴν ἀναλλοιώτως ...

Στίχ. γ'. **Ἠ**γάπησας δικαιοσύνην καὶ ἐμίσησας ἀνομίαν· διὰ τοῦτο ἔχρισέ σε ὁ Θεὸς ὁ Θεός σου ἔλαιον ἀγαλλιάσεως παρὰ τοὺς μετόχους σου. (μδ' 8)

Ἀπολυτίκιον τῆς Ἑορτῆς, Ἦχος α'

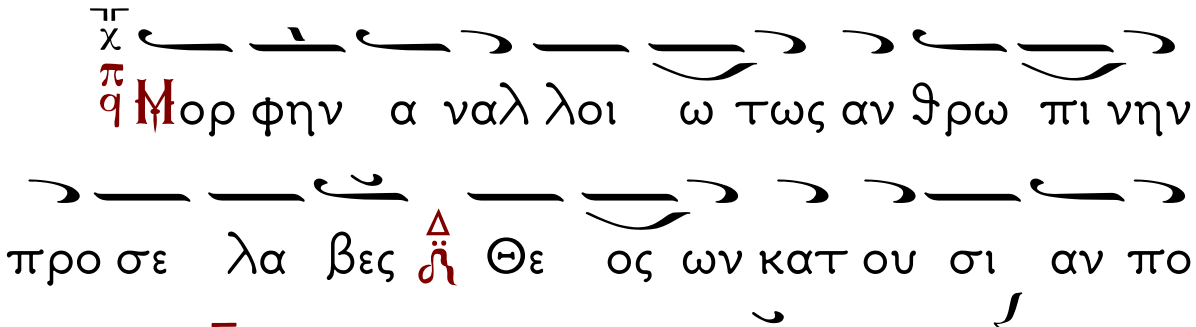

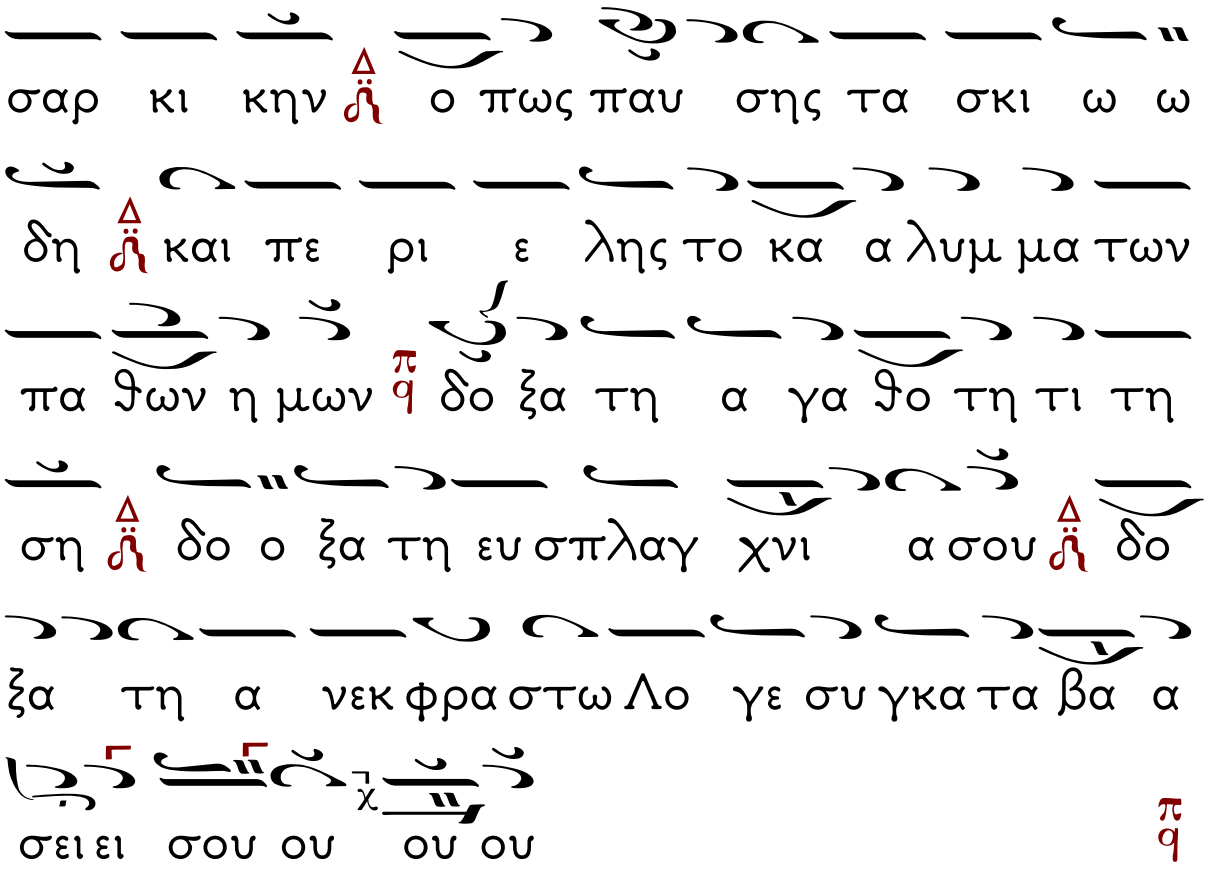
σαρ κι κην ὴ ο πως παυ σης τα σκι ω ω
δη ὴ και πε ρι ε λης το κα α λυμ μα των
πα θων η μων π q δο ξα τη α γα θο τη τι τη
ση ὴ δο ο ξα τη ευ σπλαγ χνι α σου ὴ δο
ξα τη α νεκ φρα στω Λο γε συ γκα τα βα α
σει ει σου ου ου ου
π q

Εἰσοδικόν.

Ἦχος Δι

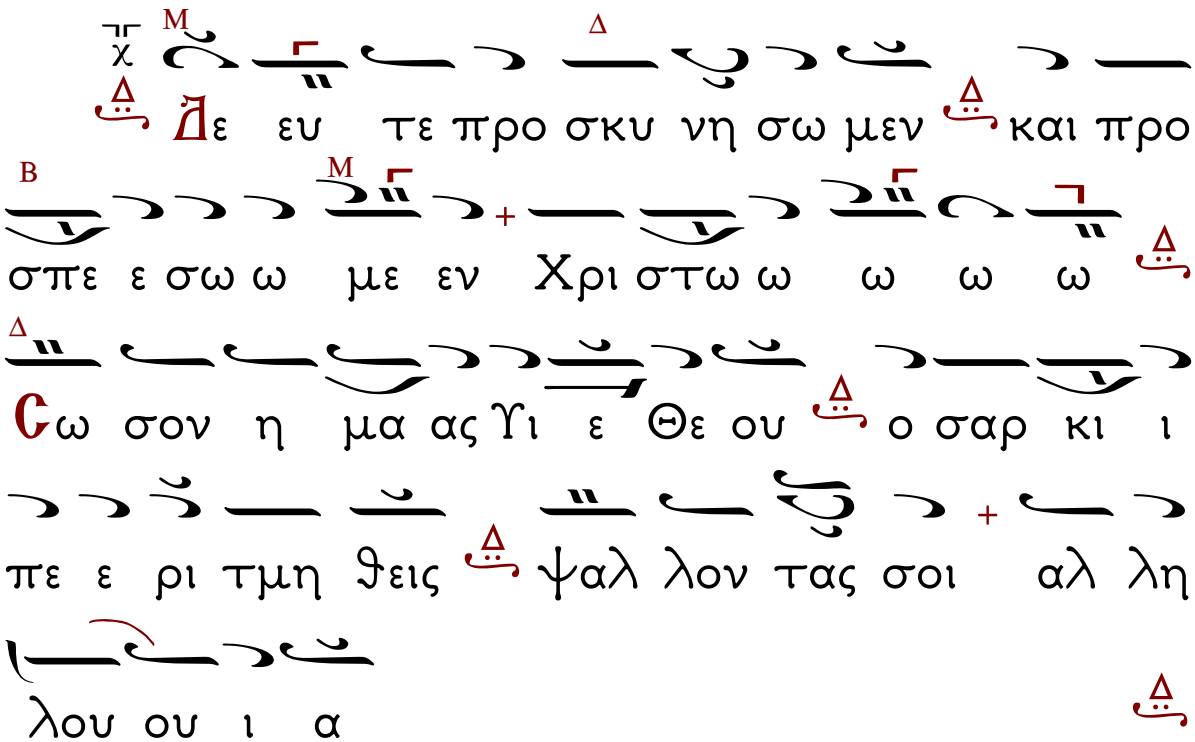

Ἀπολυτίκιον τῆς Ἑορτῆς, Ἦχος α΄

Ἀπολυτίκιον τοῦ Ἁγίου Ἦχος α΄

Ἀπολυτίκιον τοῦ Ναοῦ.

Κοντάκιον.

Ἦχος πλ. Γ

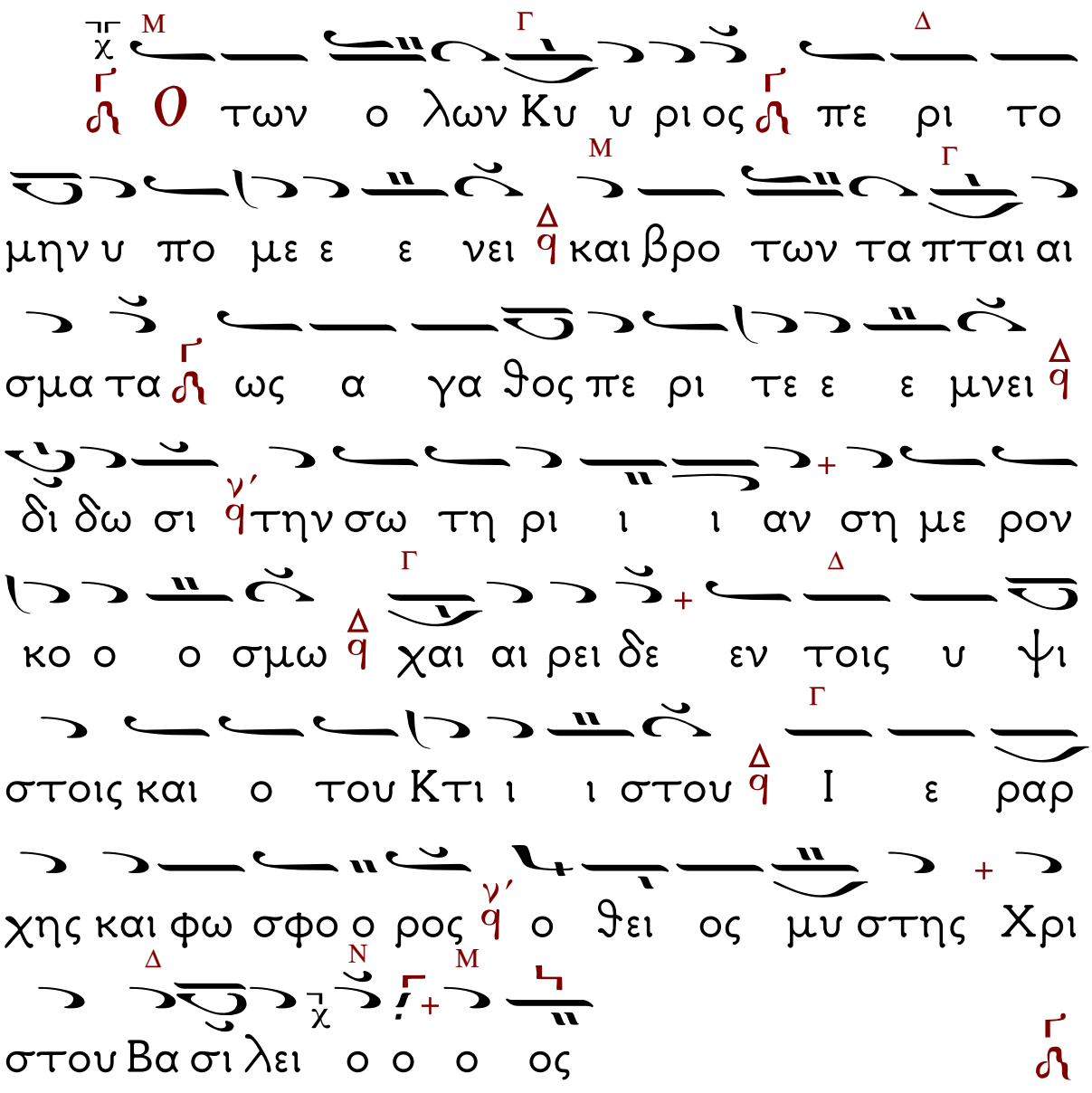

ΤΡΙΣΑΓΙΟΝ ΤΟΥ ΑΠΟΣΤΟΛΟΥ.

Ἦχος πλ. Δ΄

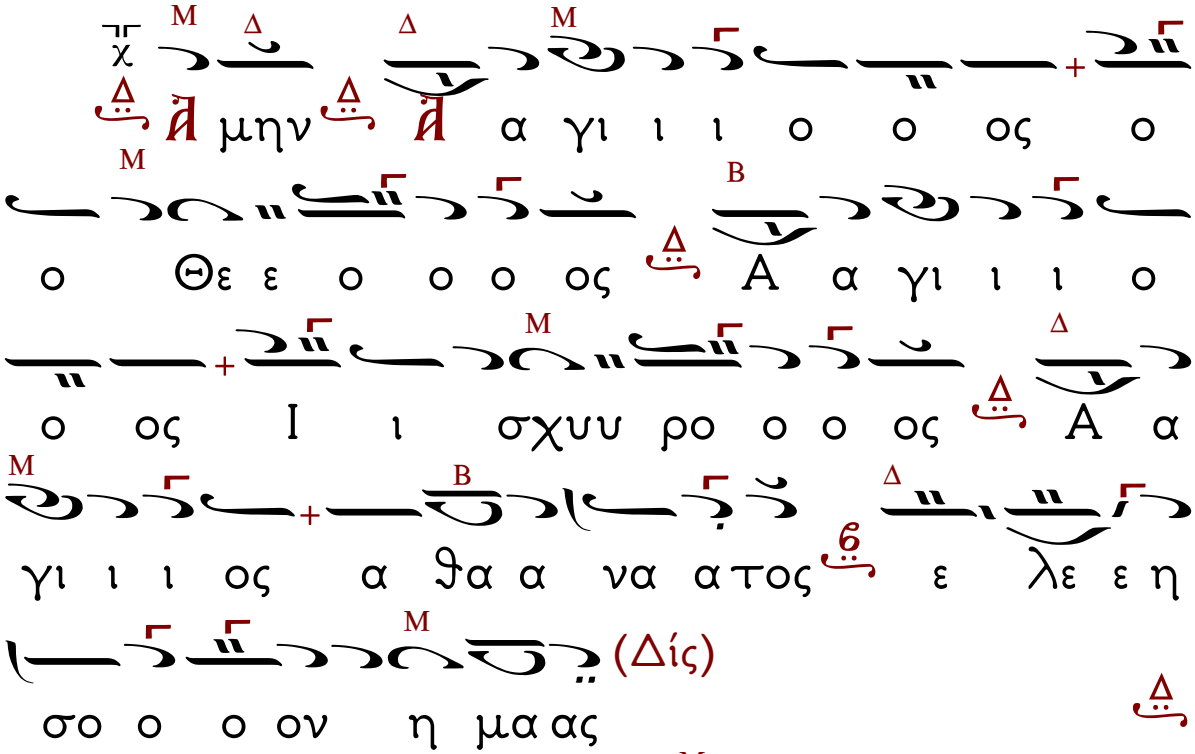

Τὸ τρίτον.

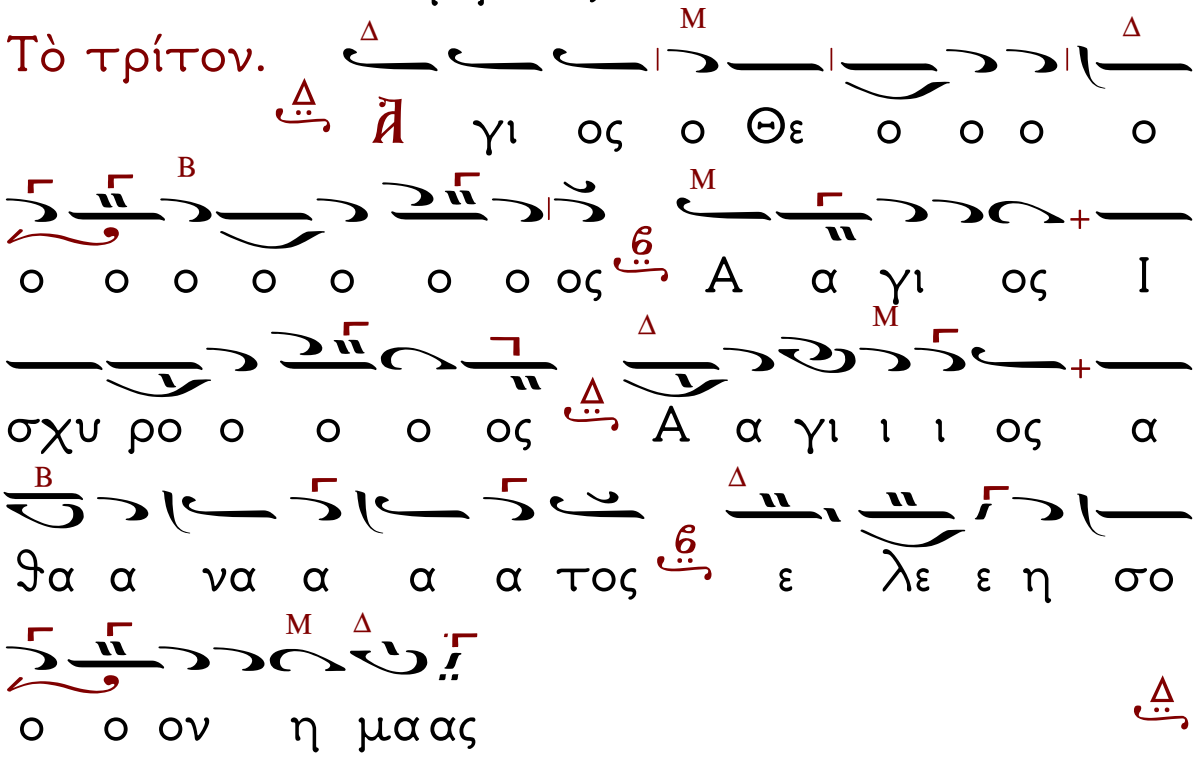

Ἕτερον τοῦ Βήματος.

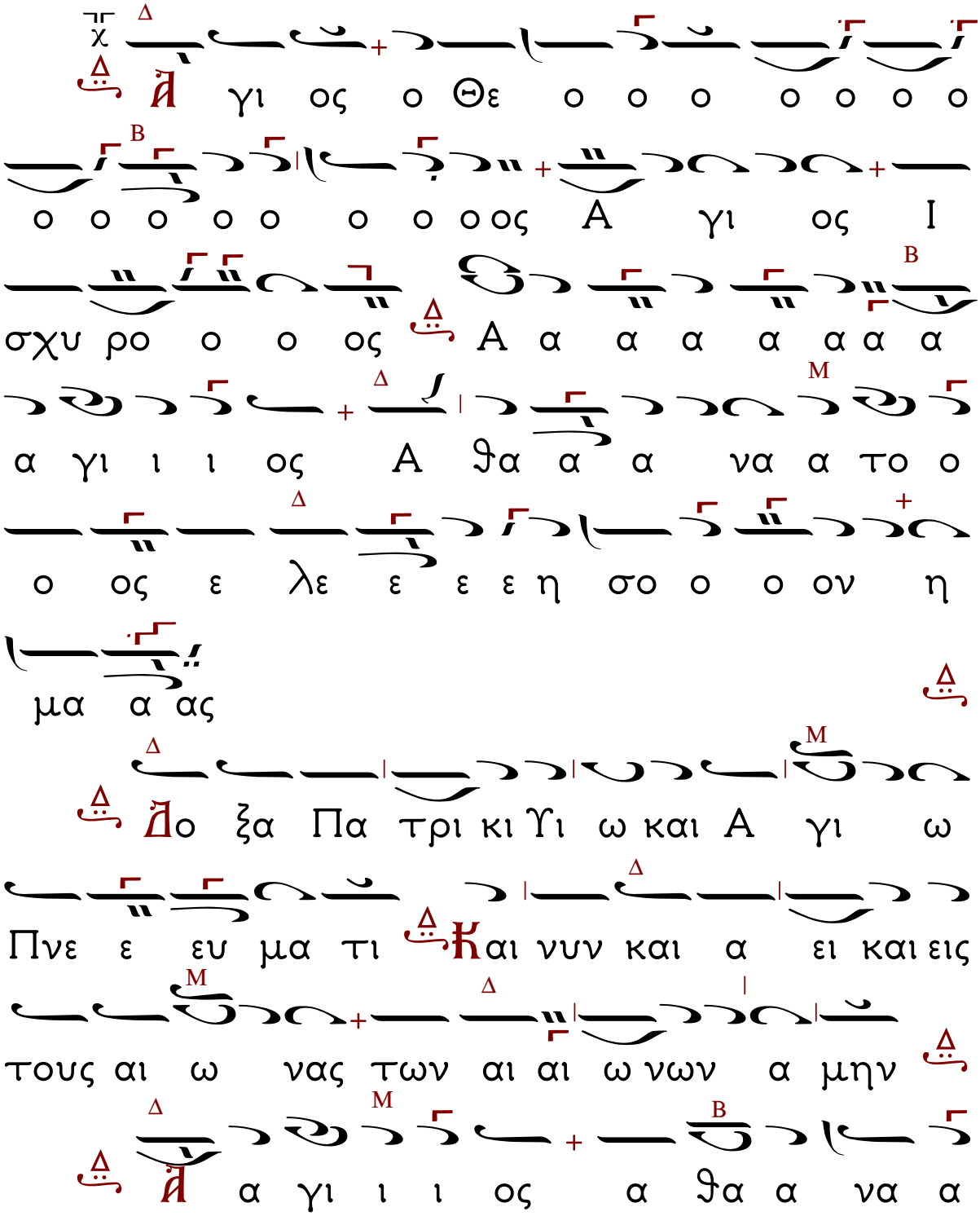

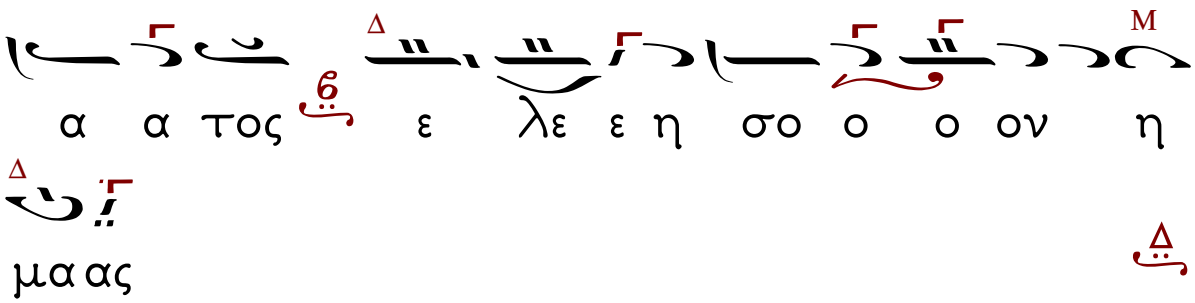

Δύναμις Νηλέως Καμαράδου.

Ἦχος Δι

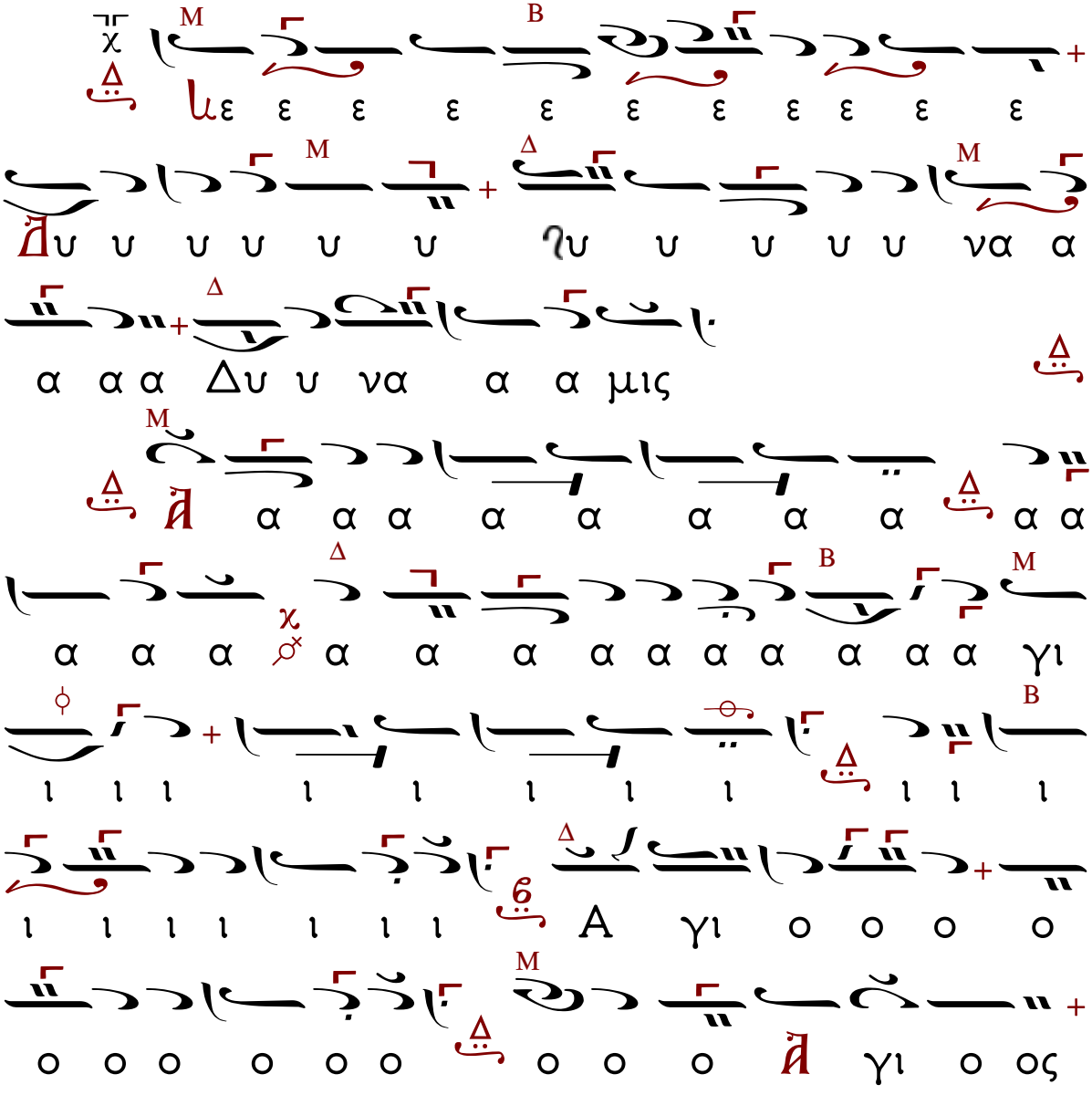

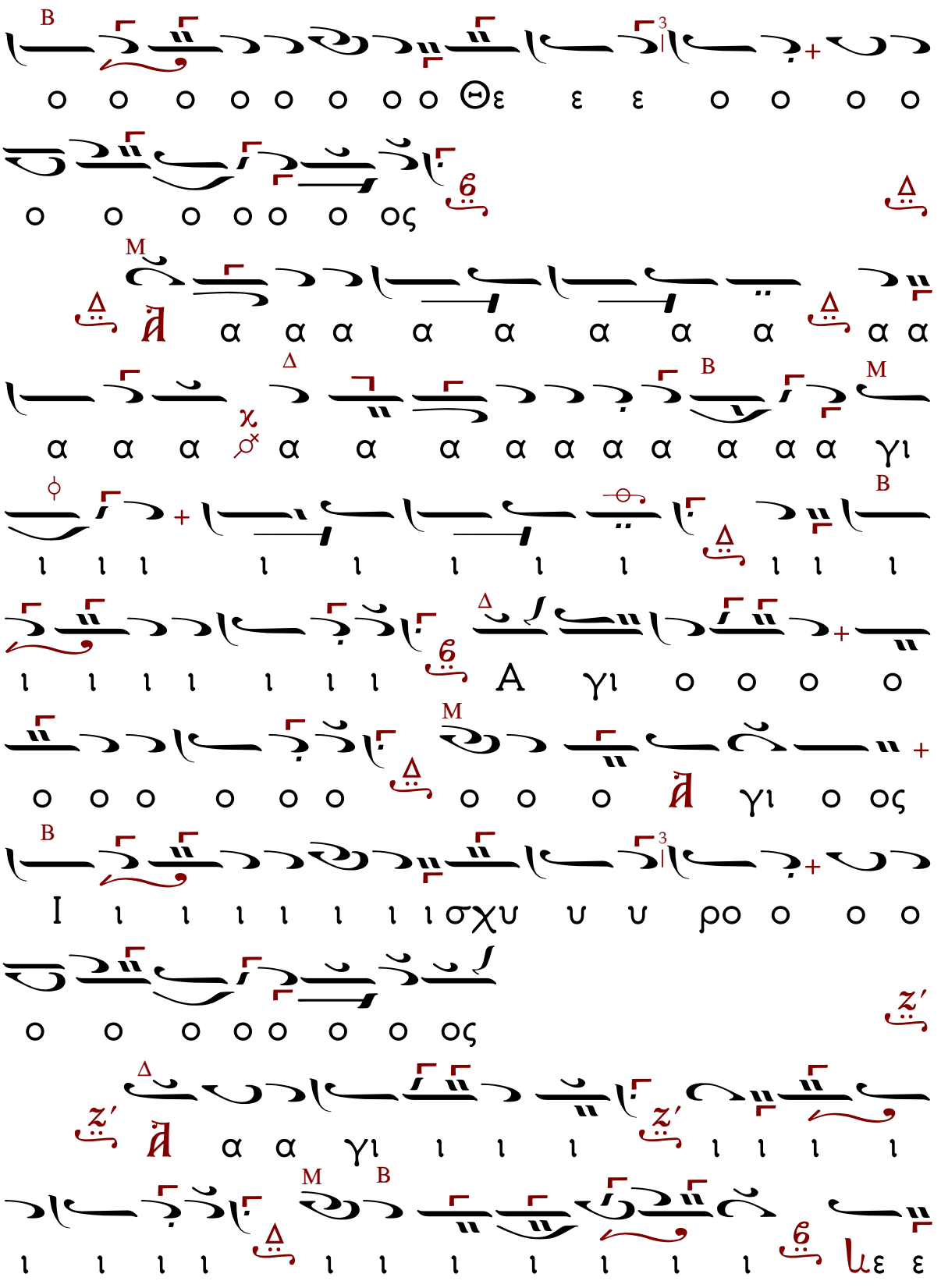

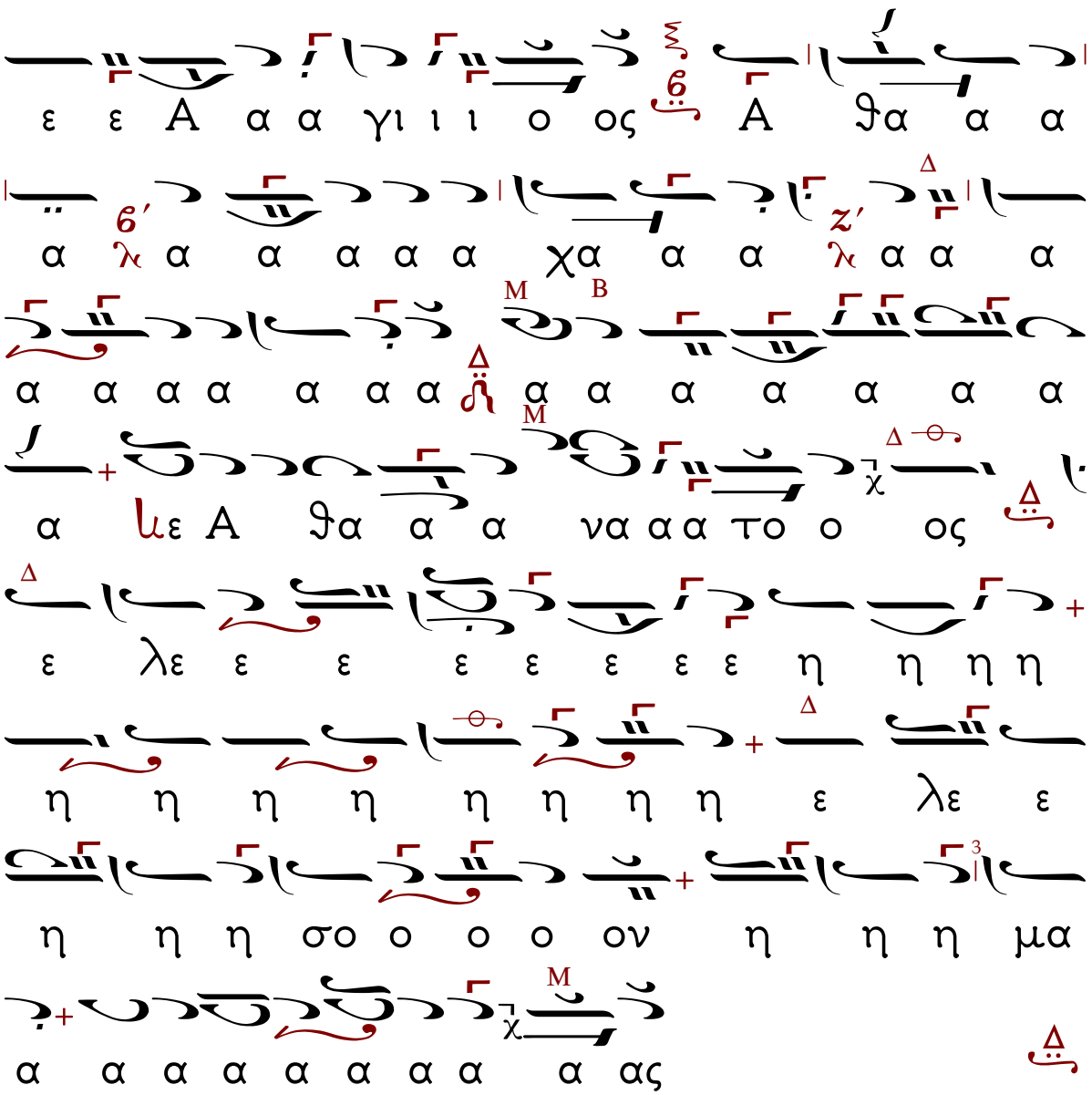

Δύναμις
Σίμωνος Αβαγιανοῦ.

Εἰς ἦχον δι

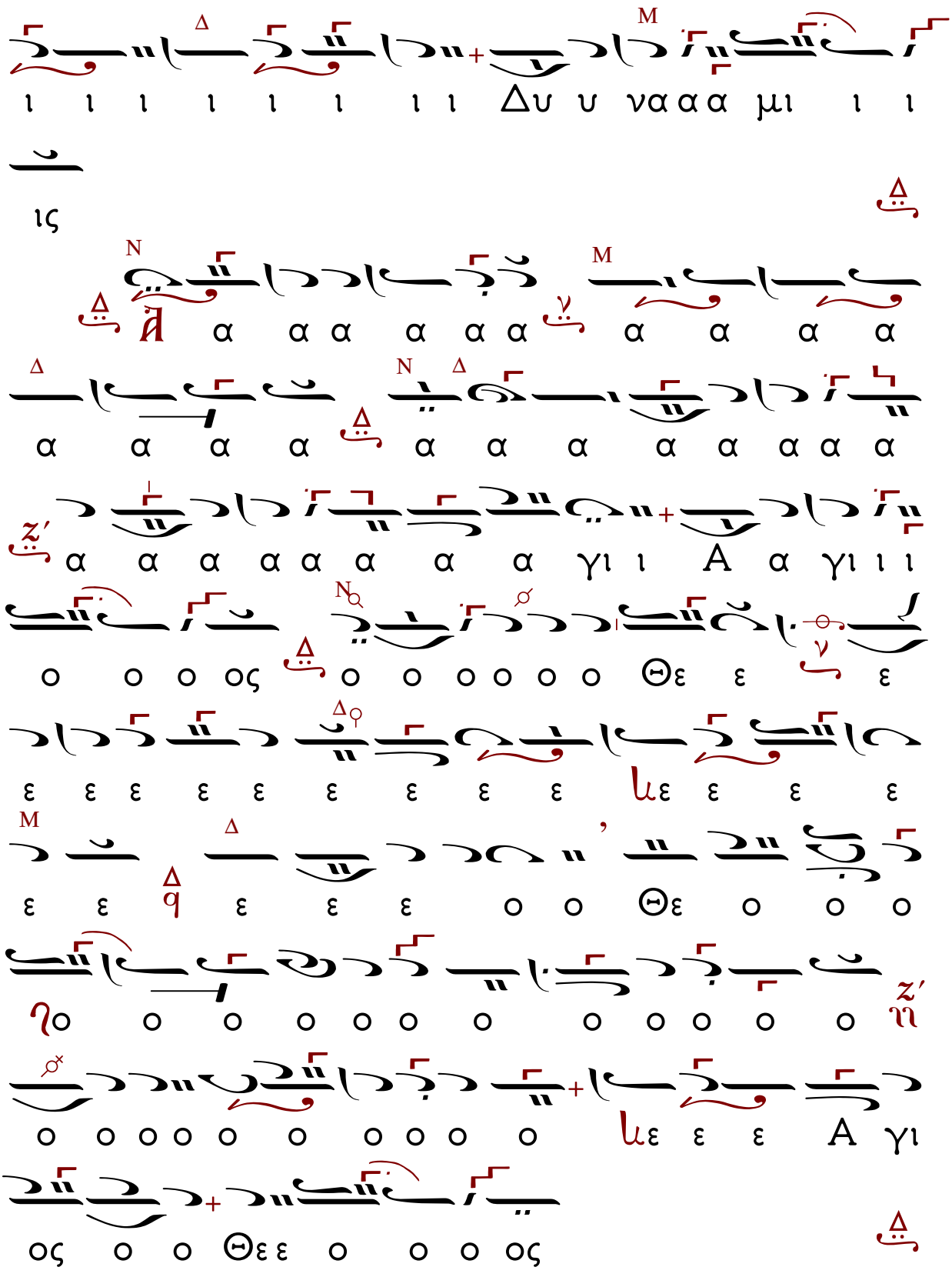

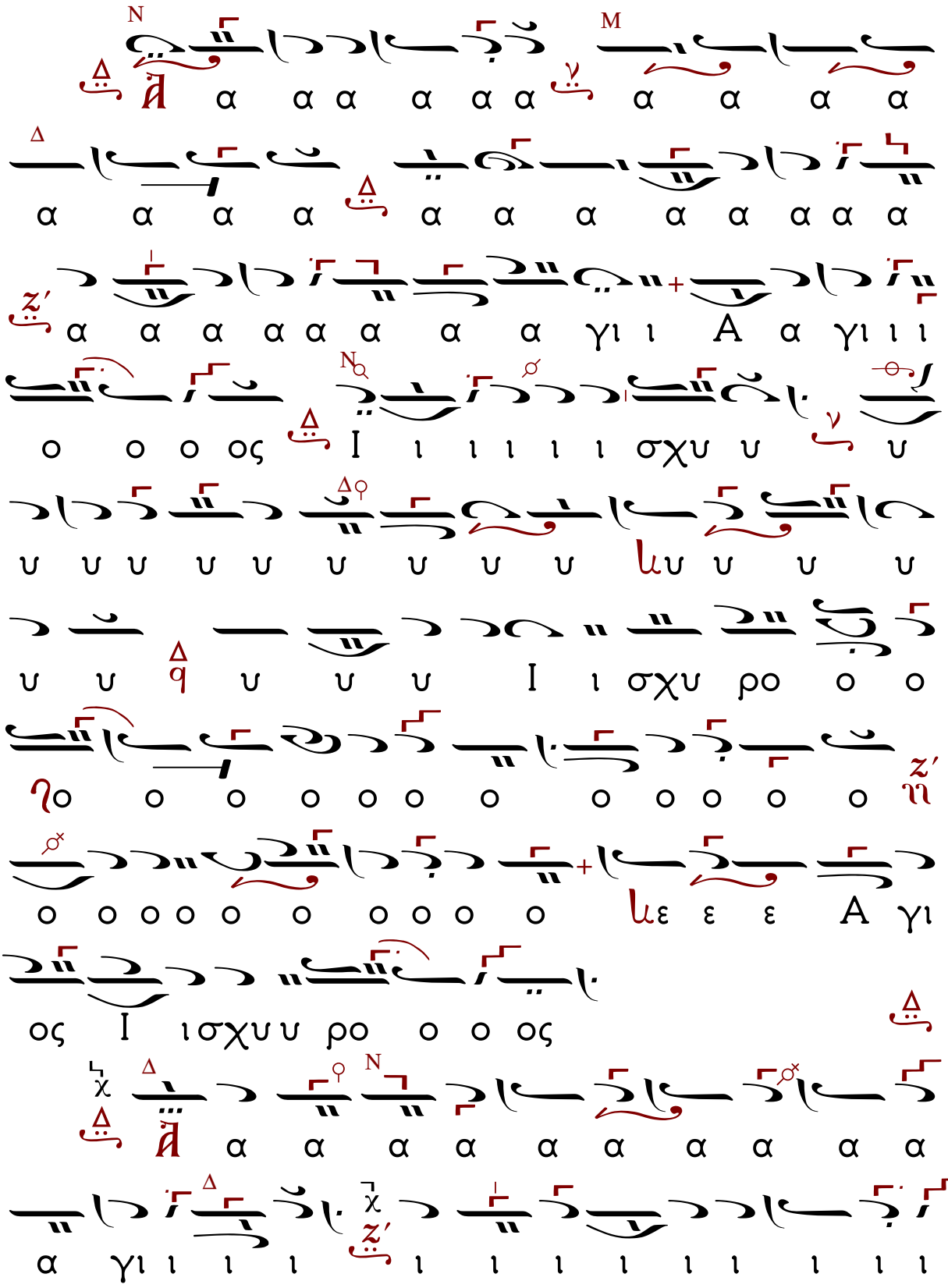

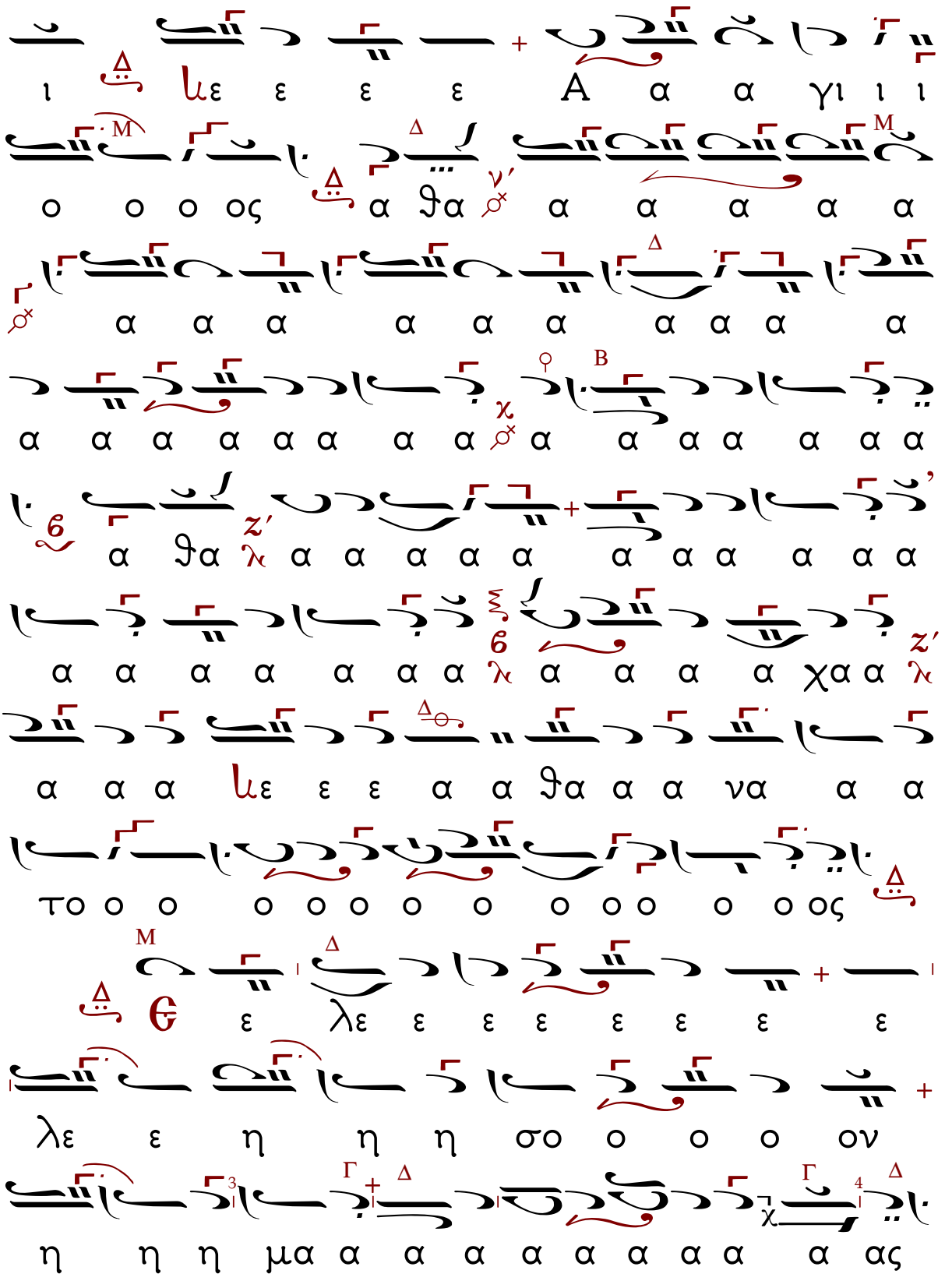

ἢ ἀλλιῶς

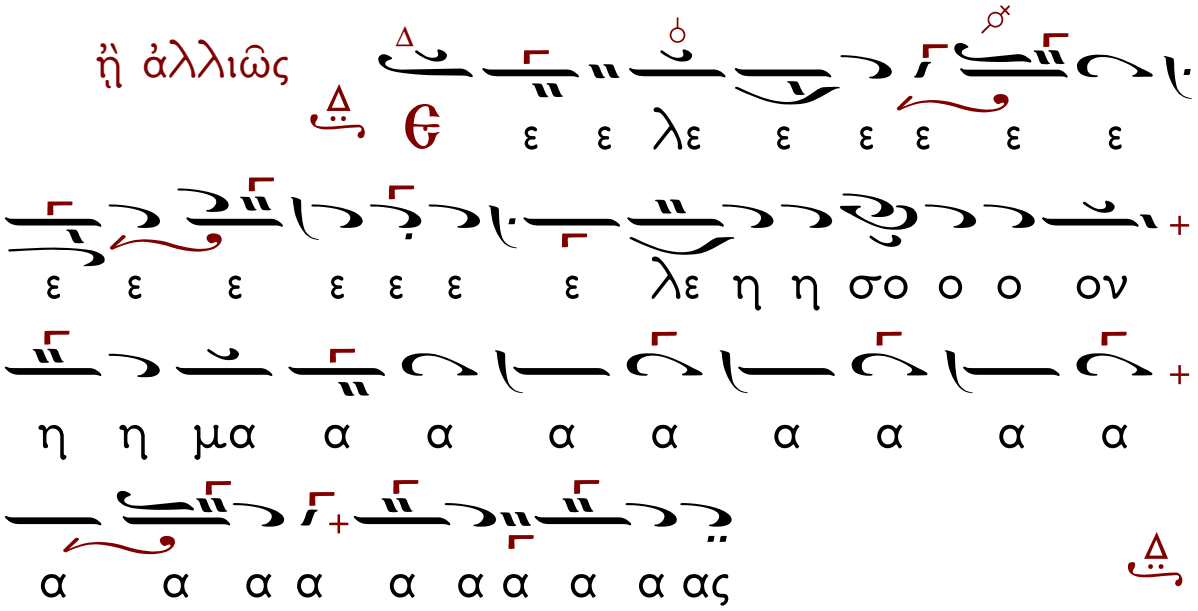

Δύναμις Γ. Βαλάση.

Ἦχος Δι

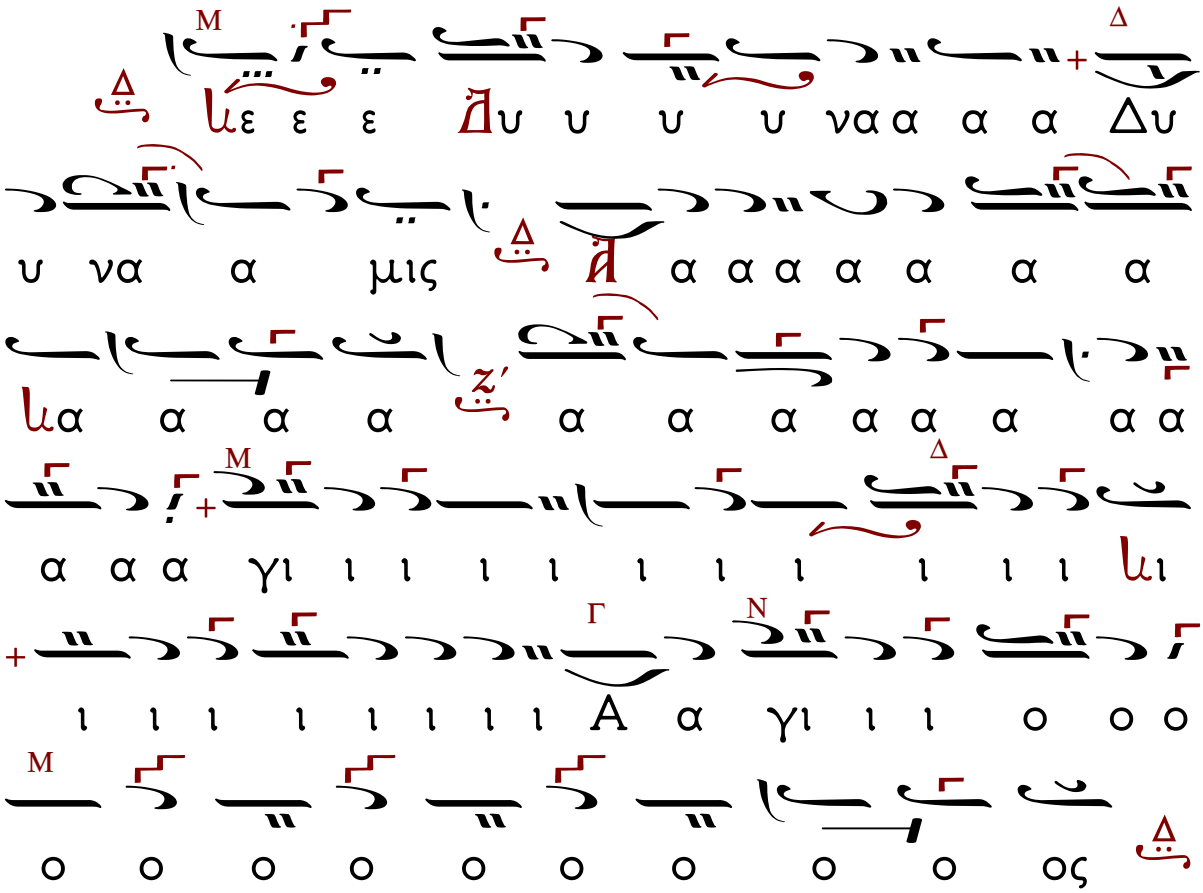

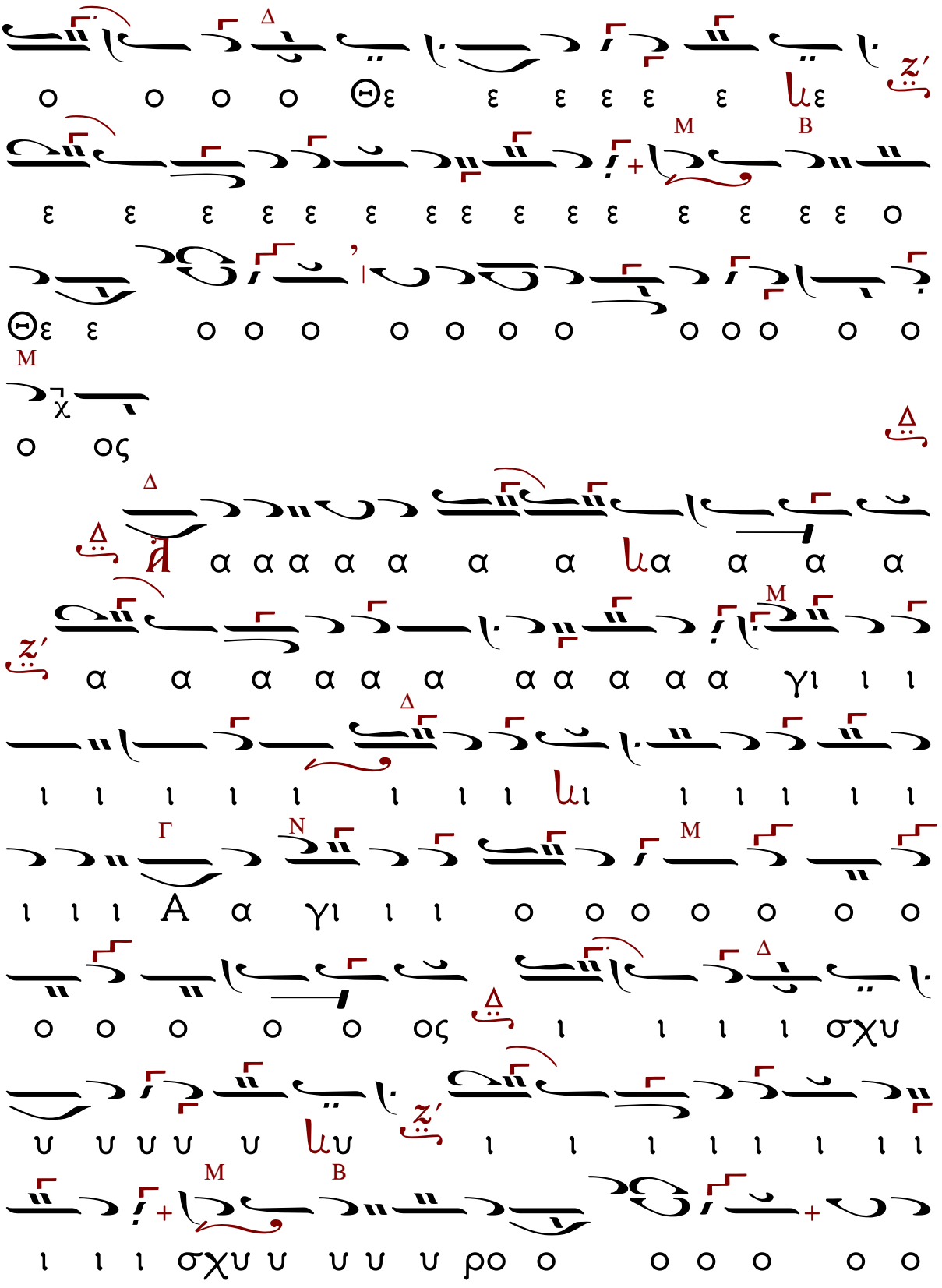

ρεμ τεμ τε ρε ε ρι ρε ε ε ε ρεμ
τερ ρρε ρι ρε ε ε ρε ε ρεμ τε ε ρι
ρε ε ε ε ρου τε ε ε ρι ρε ε ρι ρι ρι
μ ε ε ρε ε ρε ε ρρε ε ε ρε ε ρε
ε ε ε ε λε ε ε ε ε ε η ε
λε ε η η η σο ο ο ο ο ο ο ο ο ο
ον η η η η η η η η η μα
α α ας

ΑΠΟΣΤΟΛΙΚΟΝ ΑΝΑΓΝΩΣΜΑ

Προκείμενον. Ἦχος α΄.

Τὸ στόμα μου λαλήσει σοφίαν καὶ καὶ ἡ μελέτη τῆς καρδίας μου σύνεσιν.

Στίχ. Ἀκούσατε ταῦτα πάντα τὰ ἔθνη.

Πρὸς Κολασσαεῖς Ἐπιστολῆς Παύλου τὸ Ἀνάγνωσμα. 2:8-12

Ἀδελφοί, βλέπετε μή τις ὑμᾶς ἔσται ὁ συλαγωγῶν διὰ τῆς φιλοσοφίας καὶ κενῆς ἀπάτης, κατὰ τὴν παράδοσιν τῶν ἀνθρώπων, κατὰ τὰ στοιχεῖα τοῦ κόσμου καὶ οὐ κατὰ Χριστόν· ὅτι ἐν αὐτῷ κατοικεῖ πᾶν τὸ πλήρωμα τῆς Θεότητος σωματικῶς, καὶ ἐστὲ ἐν αὐτῷ πεπληρωμένοι, ὅς ἐστιν ἡ κεφαλὴ πάσης ἀρχῆς καὶ ἐξουσίας, ἐν ᾧ καὶ περιετμήθητε περιτομῇ ἀχειροποιήτῳ ἐν τῇ ἀπεκδύσει τοῦ σώματος τῶν ἁμαρτιῶν τῆς σαρκός, ἐν τῇ περιτομῇ τοῦ Χριστοῦ, συνταφέντες αὐτῷ ἐν τῷ βαπτίσματι, ἐν ᾧ καὶ συνηγέρθητε διὰ τῆς πίστεως τῆς ἐνεργείας τοῦ Θεοῦ τοῦ ἐγείραντος αὐτὸν ἐκ τῶν νεκρῶν.

Ἀλληλούϊα. (γ΄) Ἦχος πλ. δ΄.

Ὁ ποιμαίνων τὸν Ἰσραὴλ πρόσχες.

Στίχ. Στόμα δικαίου μελετήσει σοφίαν.

Θεία Λειτουργία του Μεγάλου Βασιλείου

Χερουβικόν ἀργοσύντομον

μὲ ἐπιλογές ἡμέτερες.

Ἦχος Δι

Ἔκτασις: ν – 6′

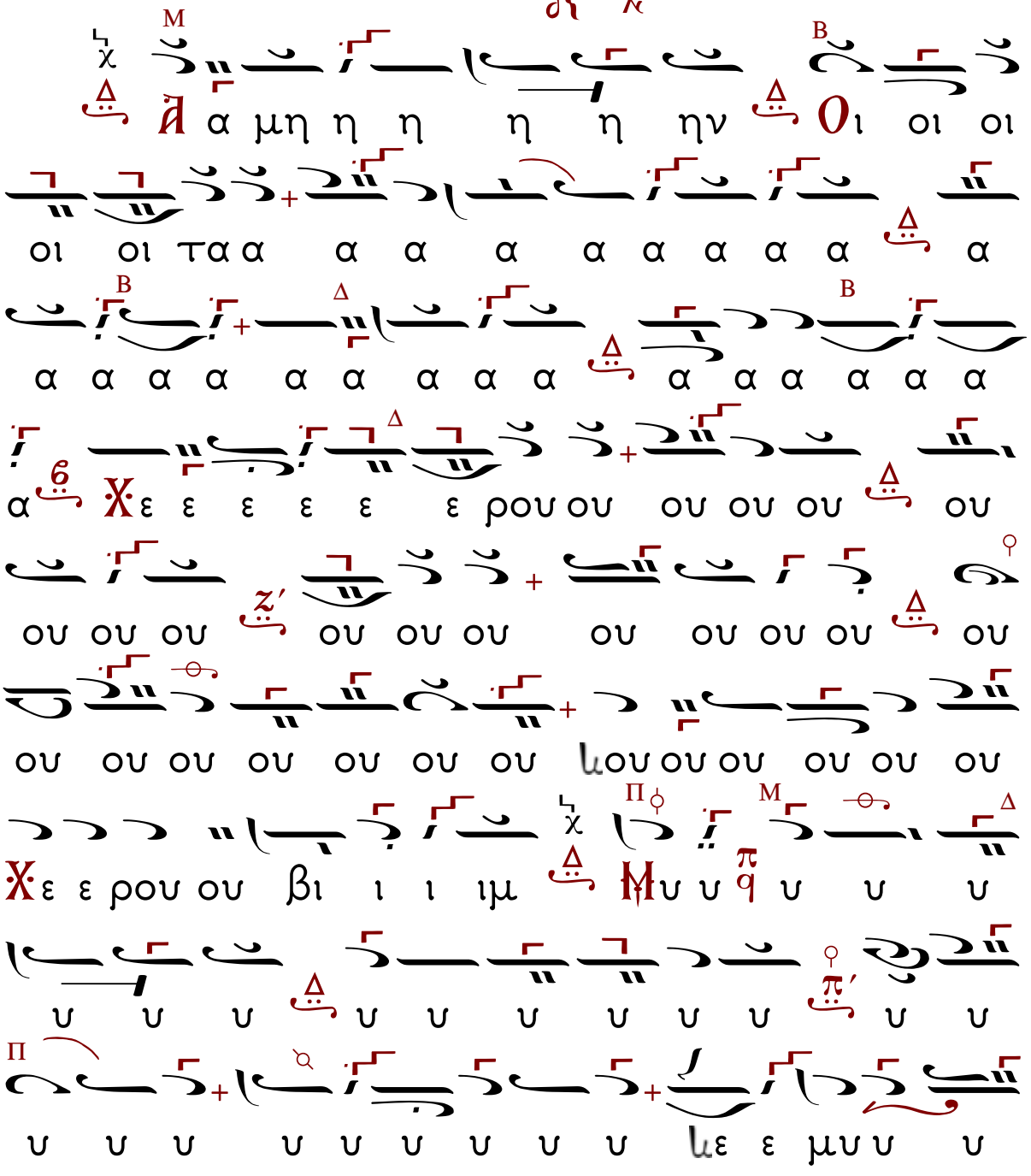

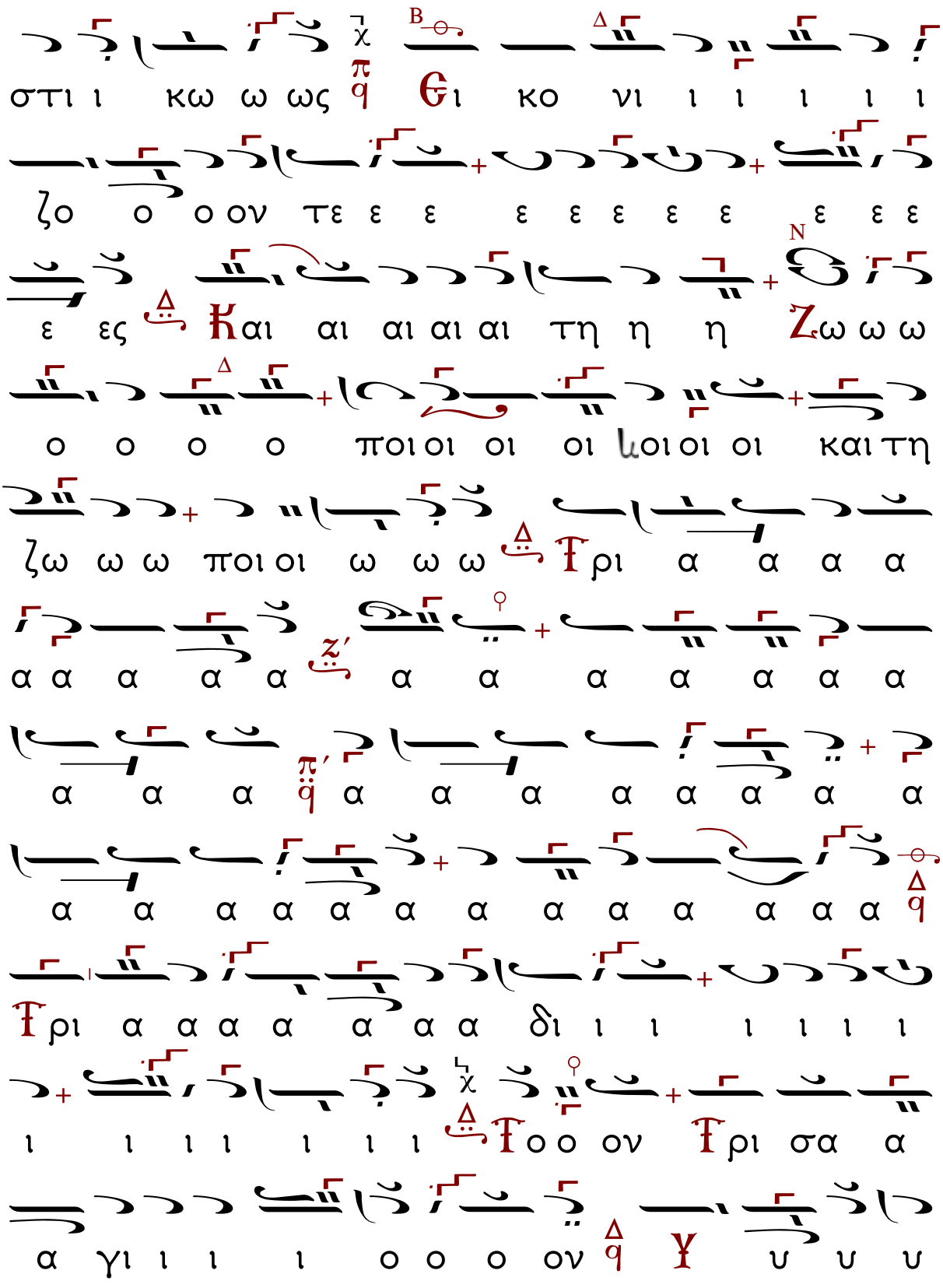
στι ι κω ω ως Θι κο νι ι ι ι ι ι
ζο ο ο ον τε ε ε ε ε ε ε ε ε ε ε
ε ες Και αι αι αι αι τη η η Ζω ω ω
ο ο ο ο ποι οι οι οι μοι οι οι και τη
ζω ω ω ποι οι ω ω ω Τρι α α α α
α α α α α α α α α α α α
α α α α α α α α α α α α
α α α α α α α α α α α α α α
Τρι α α α α α α δι ι ι ι ι ι ι
ι ι ι ι ι ι ι Τοο ον Τρι σα α
α γι ι ι ι ο ο ο ον Υ υ υ υ

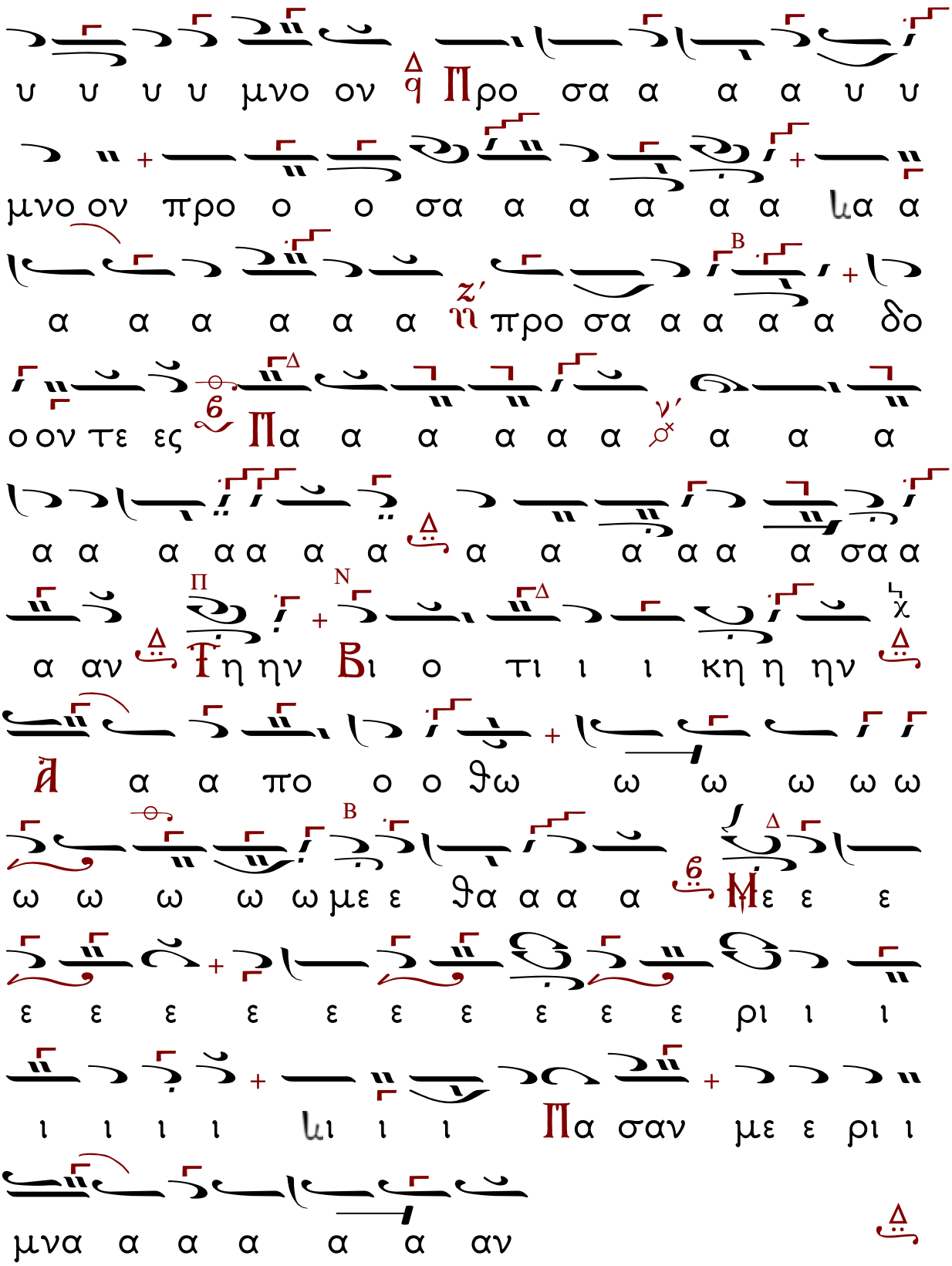
υ υ υ υ μνο ον Προ σα α α α υ υ
μνο ον προ ο ο σα α α α α α α α
α α α α α α προ σα α α α α δο
οον τε ες Πα α α α α α α α α
α α α α α α α α α α α α σα α
α αν Τη ην Βι ο τι ι ι κη η ην
Ἀ α α πο ο ο ϑω ω ω ω ω
ω ω ω ω ω με ε ϑα α α α Με ε ε
ε ε ε ε ε ε ε ε ε ε ρι ι ι
ι ι ι ι ι ι ι Πα σαν με ε ρι ι
μνα α α α α α αν

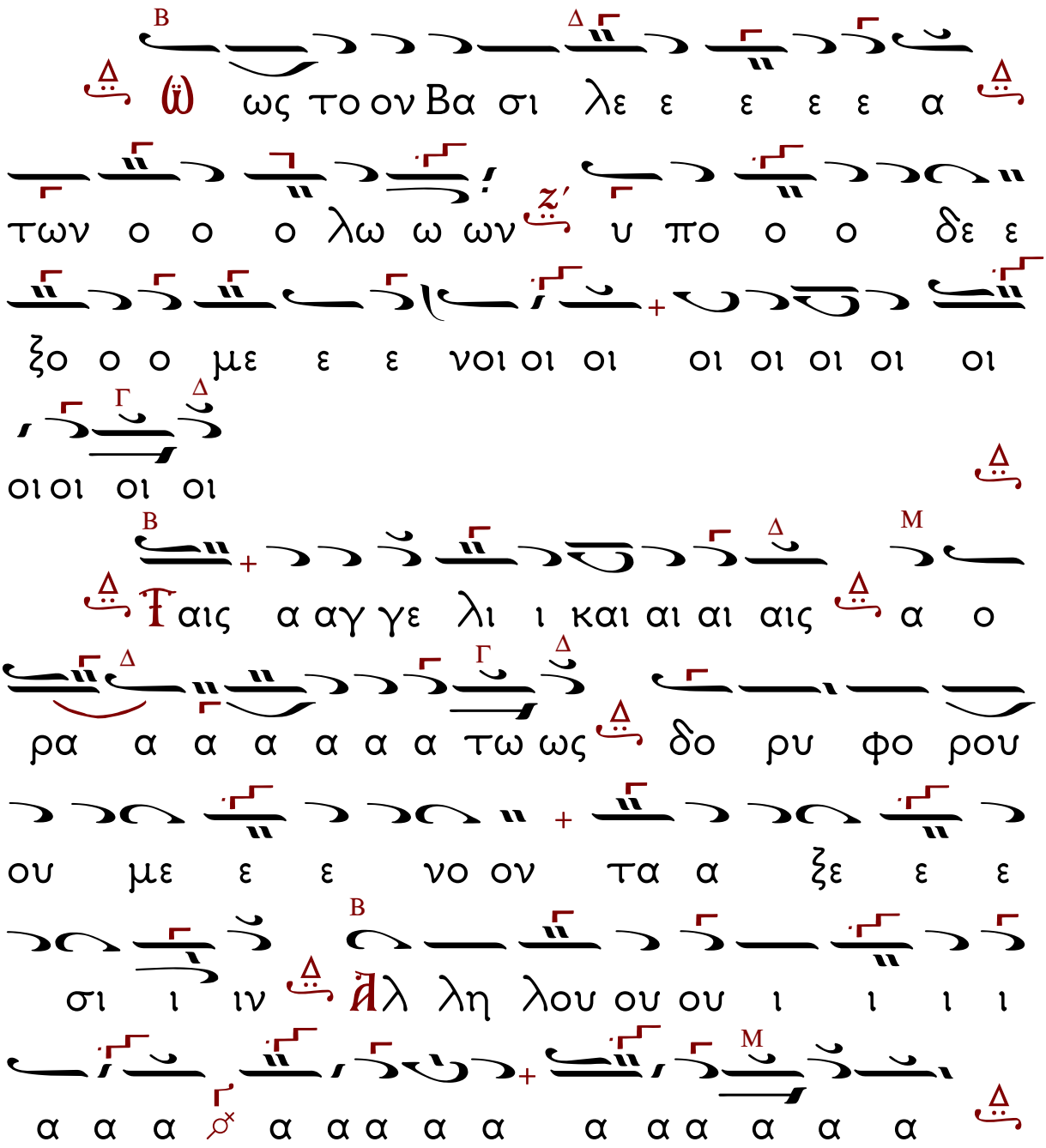
ω ως τον Βα σι λε ε ε ε ε α
των ο ο ο λω ω ων υ πο ο ο δε ε
ζο ο ο με ε ε νοι οι οι οι οι οι οι οι
οι οι οι οι
αις α αγ γε λι ι και αι αι αις α ο
ρα α α α α α α τω ως δο ρυ φο ρου
ου με ε ε νο ον τα α ξε ε ε
σι ι ιν ἀλ λη λου ου ου ι ι ι ι
α α α α α α α α α α α α α α

ΘΕΙΑ ΛΕΙΤΟΥΡΓΙΑ.

† Βασιλείου ἀρχιεπισκόπου Καισαρείας Καππαδοκίας τοῦ Μεγάλου († 379).

Ἦχος Β'. Ἐπιλογές.

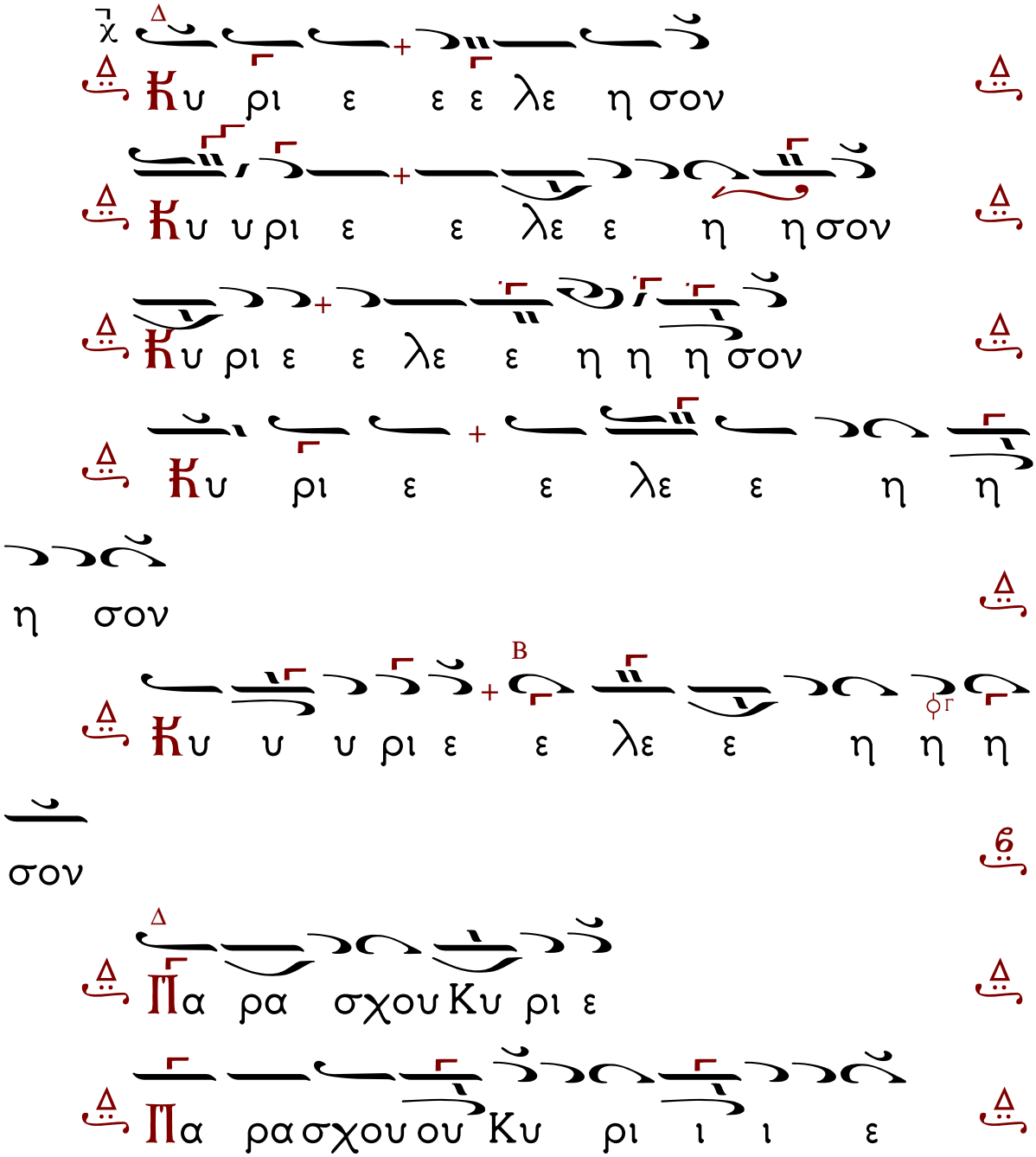

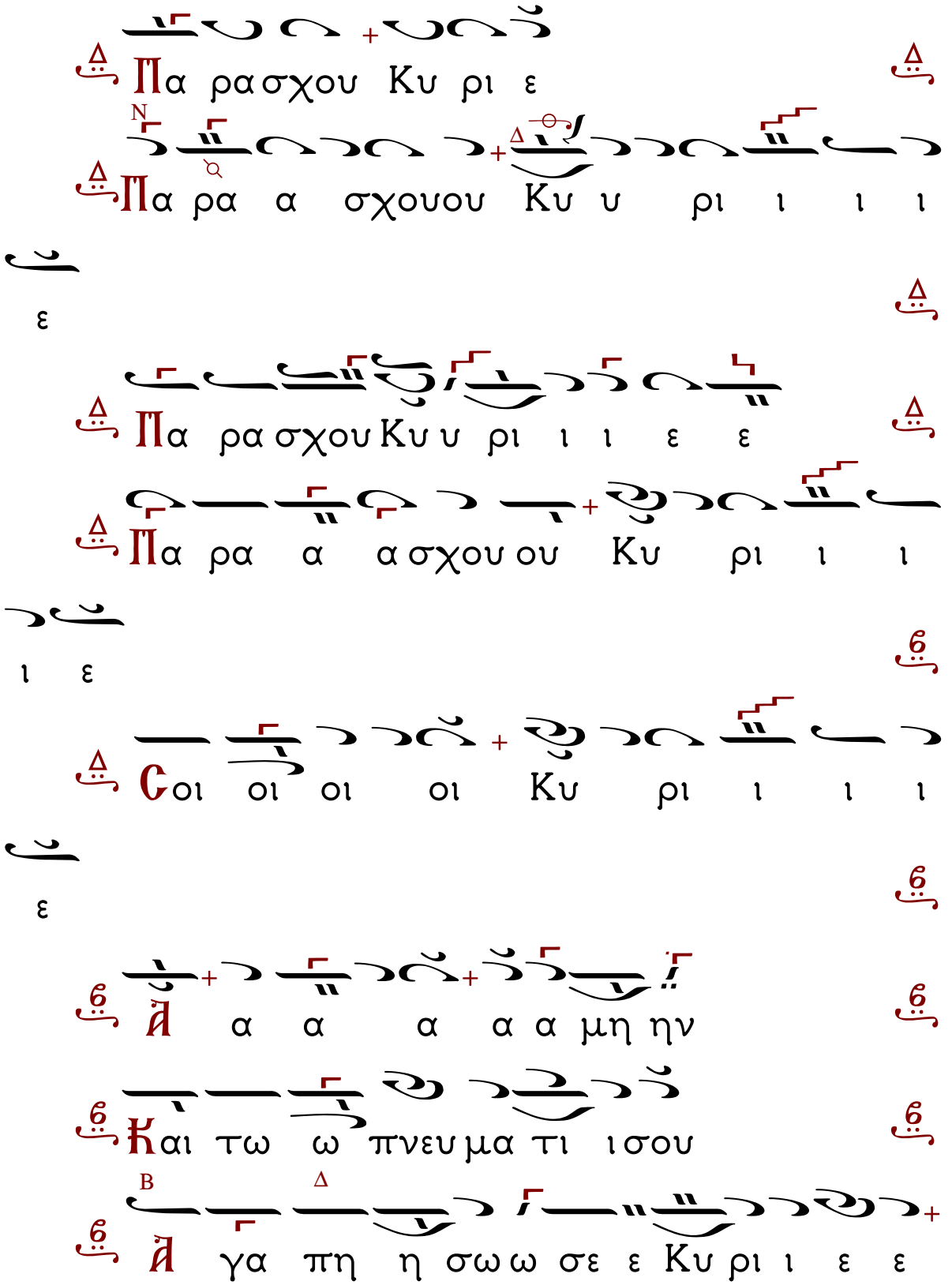
Πα ρα σχου Κυ ρι ε
Πα ρα α σχουου Κυ υ ρι ι ι ι
ε
Πα ρα σχου Κυ υ ρι ι ι ε ε
Πα ρα α α σχου ου Κυ ρι ι ι
ι ε
Σοι οι οι οι Κυ ρι ι ι ι
ε
Ἀ α α α α α μη ην
Και τω ω πνευ μα τι ι σου
Ἀ γα πη η σω ω σε ε Κυ ρι ι ε ε

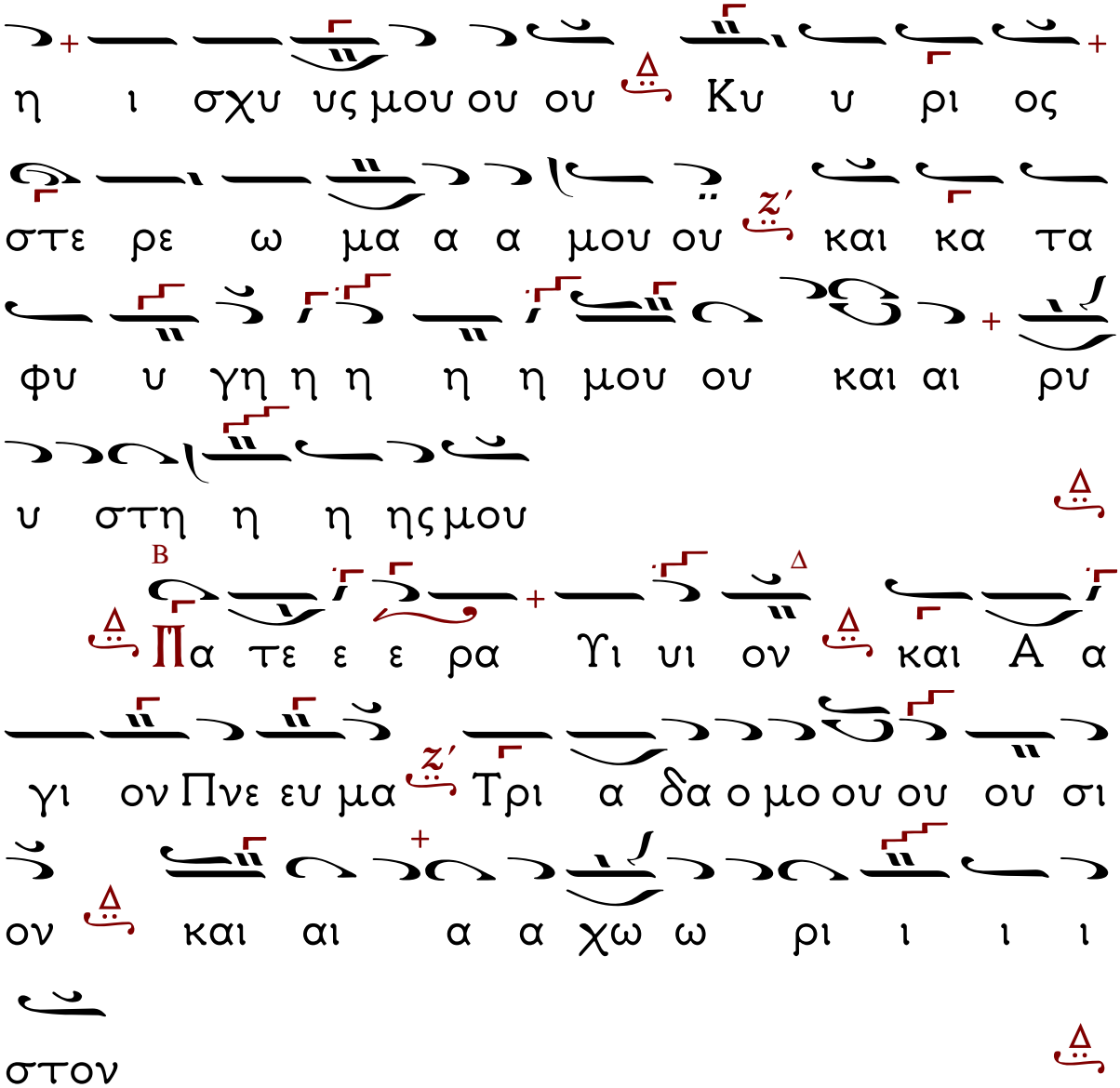

Τὸ Σύμβολον τῆς πίστεως.

Πιστεύω εἰς ἕνα Θεόν, Πατέρα, παντοκράτορα, ποιητὴν οὐρανοῦ καὶ γῆς, ὁρατῶν τε πάντων καὶ ἀοράτων.

Καὶ εἰς ἕνα Κύριον Ἰησοῦν Χριστόν, τὸν Υἱὸν τοῦ Θεοῦ τὸν μονογενῆ, τὸν ἐκ τοῦ Πατρὸς γεννηθέντα πρὸ πάντων τῶν αἰώνων·

Φῶς ἐκ φωτός, Θεὸν ἀληθινὸν ἐκ Θεοῦ ἀληθινοῦ, γεννηθέντα οὐ ποιηθέντα, ὁμοούσιον τῷ Πατρί, δι' οὗ τὰ πάντα ἐγένετο.

Τὸν δι' ἡμᾶς τοὺς ἀνθρώπους καὶ διὰ τὴν ἡμετέραν σωτηρίαν κατελθόντα ἐκ τῶν οὐρανῶν καὶ σαρκωθέντα ἐκ Πνεύματος ἁγίου καὶ Μαρίας τῆς Παρθένου καὶ ἐνανθρωπήσαντα.

Σταυρωθέντα τε ὑπὲρ ἡμῶν ἐπὶ Ποντίου Πιλάτου καὶ παθόντα, καὶ ταφέντα.

Καὶ ἀναστάντα τῇ τρίτῃ ἡμέρᾳ κατὰ τὰς Γραφάς.

Καὶ ἀνελθόντα εἰς τοὺς οὐρανοὺς καὶ καθεζόμενον ἐκ δεξιῶν τοῦ Πατρός.

Καὶ πάλιν ἐρχόμενον μετὰ δόξης κρῖναι ζῶντας καὶ νεκρούς, οὗ τῆς βασιλείας οὐκ ἔσται τέλος.

Καὶ εἰς τὸ Πνεῦμα τὸ ἅγιον, τὸ κύριον, τὸ ζωοποιόν, τὸ ἐκ τοῦ Πατρὸς ἐκπορευόμενον, τὸ σὺν Πατρὶ καὶ Υἱῷ συμπροσκυνούμενον καὶ συνδοξαζόμενον, τὸ λαλῆσαν διὰ τῶν προφητῶν.

Εἰς μίαν, ἁγίαν, καθολικὴν καὶ ἀποστολικὴν Ἐκκλησίαν.

Ὁμολογῶ ἓν βάπτισμα εἰς ἄφεσιν ἁμαρτιῶν.

Προσδοκῶ ἀνάστασιν νεκρῶν. Καὶ ζωὴν τοῦ μέλλοντος αἰῶνος. Ἀμήν.

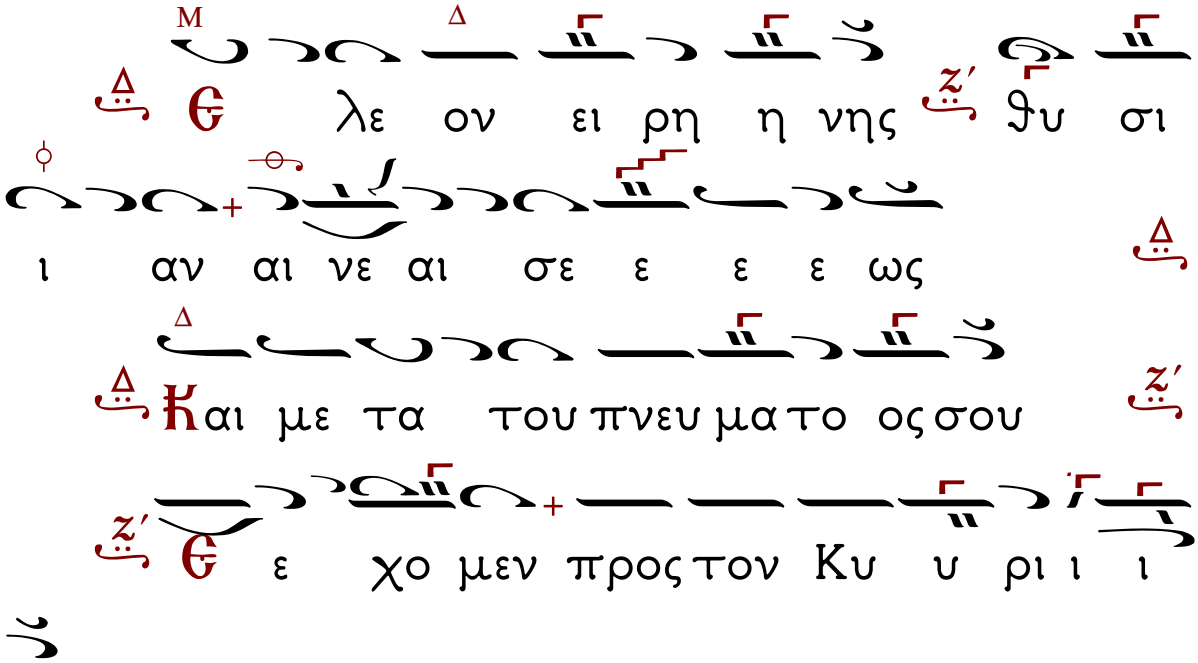

Ἄξιον καὶ δίκαιον. Βασ. Νικολαΐδη.
Ἀπὸ χειρόγραφον τοῦ κ. Ἐμμανουήλ Χανιώτη
Πρωτοψάλτου τῆς Ι.Μ. Ἑκατονταπυλιανῆς Πάρου.

Ἦχος Β΄ Δι

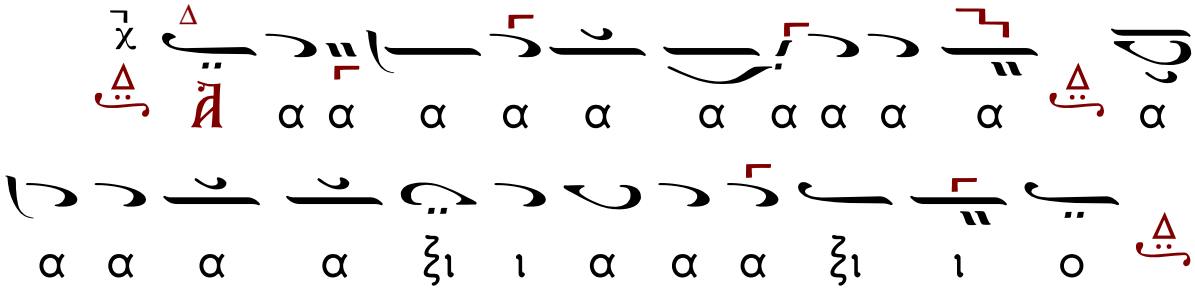

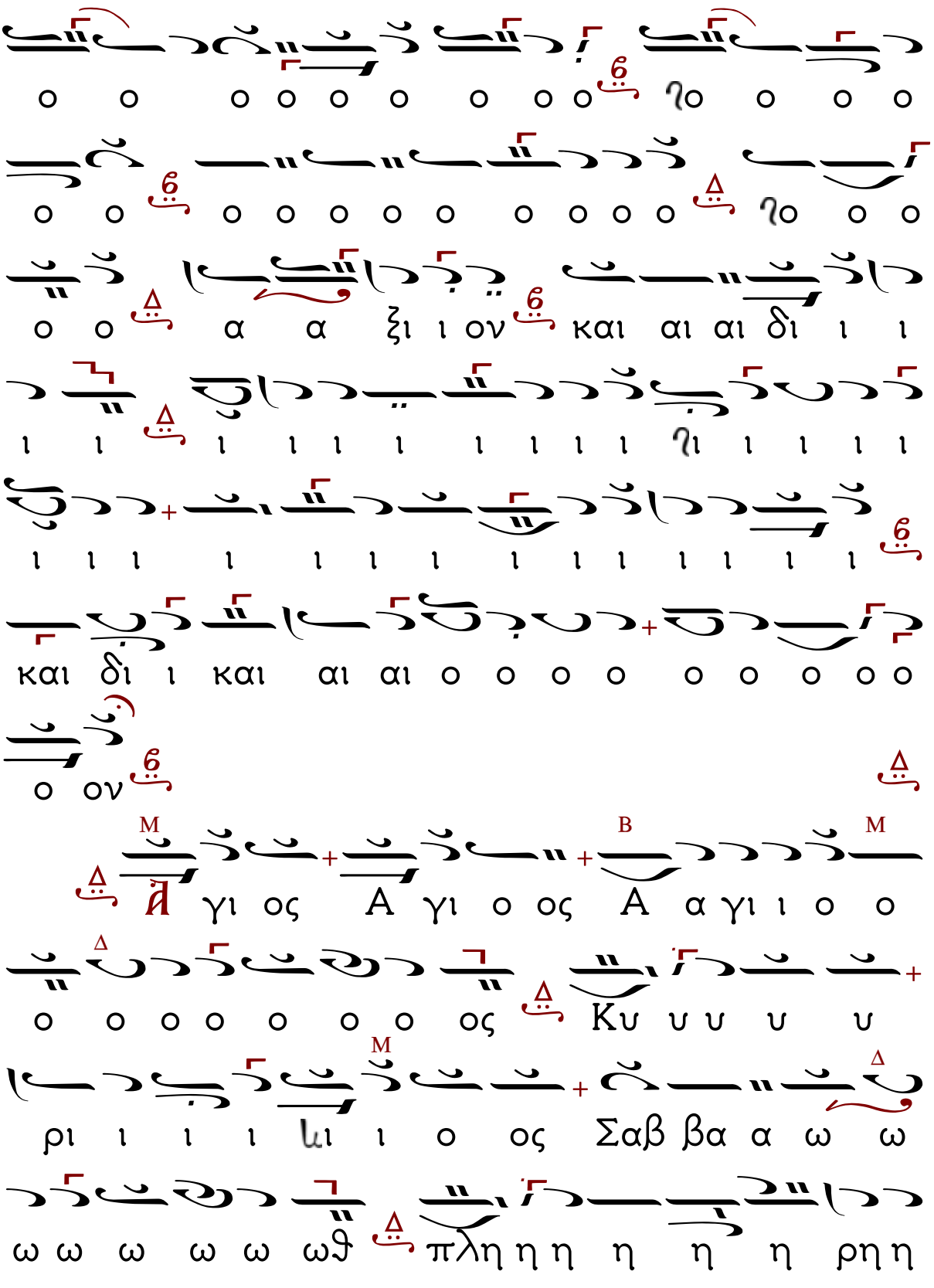
ο ο ο ο ο ο ο ο ο ο ο ο ο ο ο ο
ο ο ο ο ο ο ο ο ο ο ο ο ο ο ο ο
ο ο α α ξι ι ον και αι αι δι ι ι
ι ι ι ι ι ι ι ι ι ι ι ι ι ι ι ι
ι ι ι ι ι ι ι ι ι ι ι ι ι ι ι ι
και δι ι και αι αι ο ο ο ο ο ο ο ο ο
ο ον
Α γι ος Α γι ο ος Α α γι ι ο ο
ο ο ο ο ο ο ο ος Κυ υ υ υ υ
ρι ι ι ι ιι ι ο ος Σαβ βα α ω ω
ω ω ω ω ω ωϑ πληη η η η η ρηη

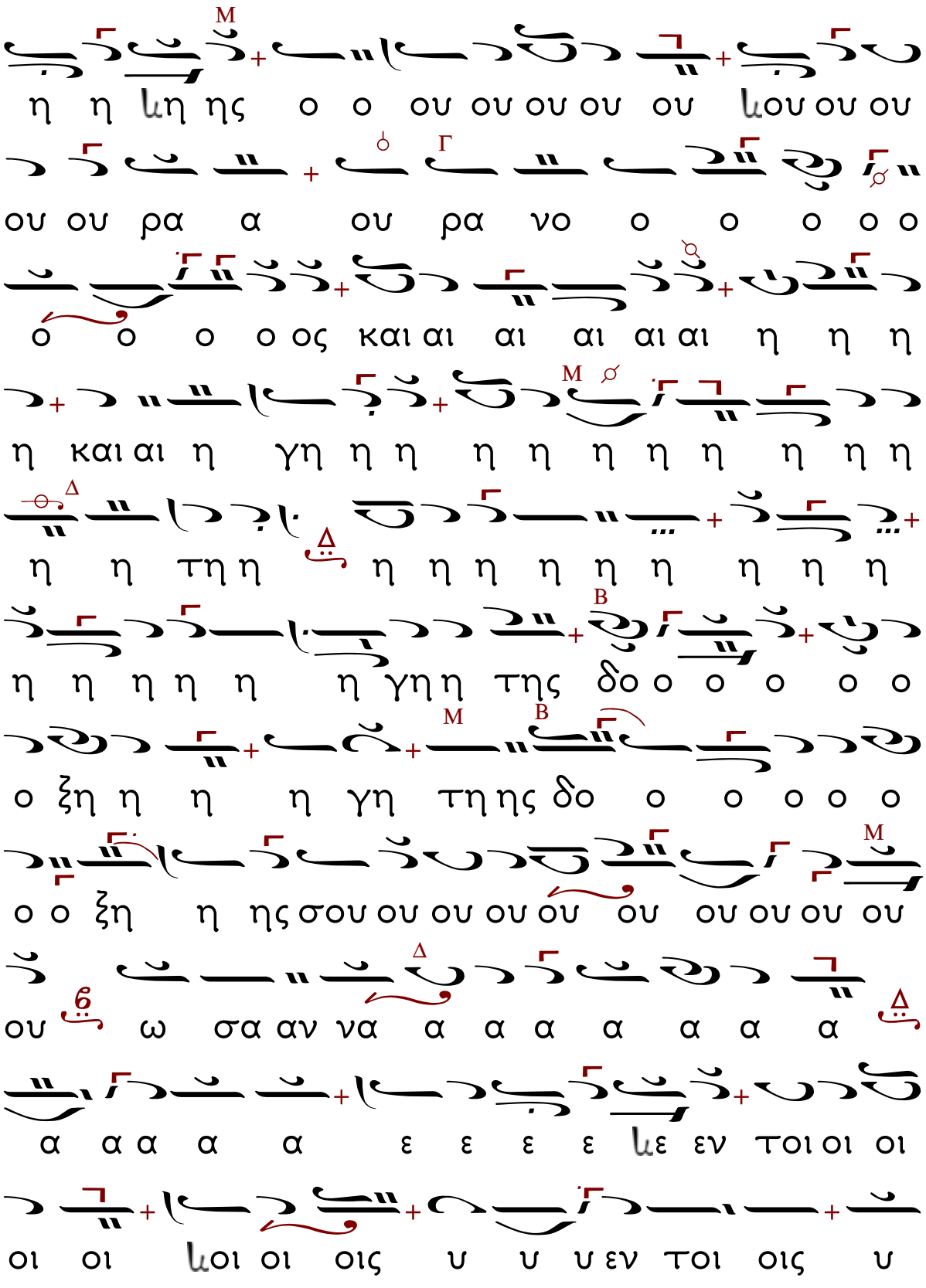
η η λη ης ο ο ου ου ου ου ου λου ου ου
ου ου ρα α ου ρα νο ο ο ο ο ο
ο ο ο ο ος και αι αι αι αι αι η η η
η και αι η γη η η η η η η η η η η
η η τη η η η η η η η η η
η η η η η η γη η της δο ο ο ο ο ο
ο ξη η η η γη τη ης δο ο ο ο ο ο
ο ο ξη η ης σου ου ου ου ου ου ου ου ου ου
ου ω σα αν να α α α α α α α
α α α α α ε ε ε ε λε εν τοι οι οι
οι οι λοι οι οις υ υ υ εν τοι οις υ

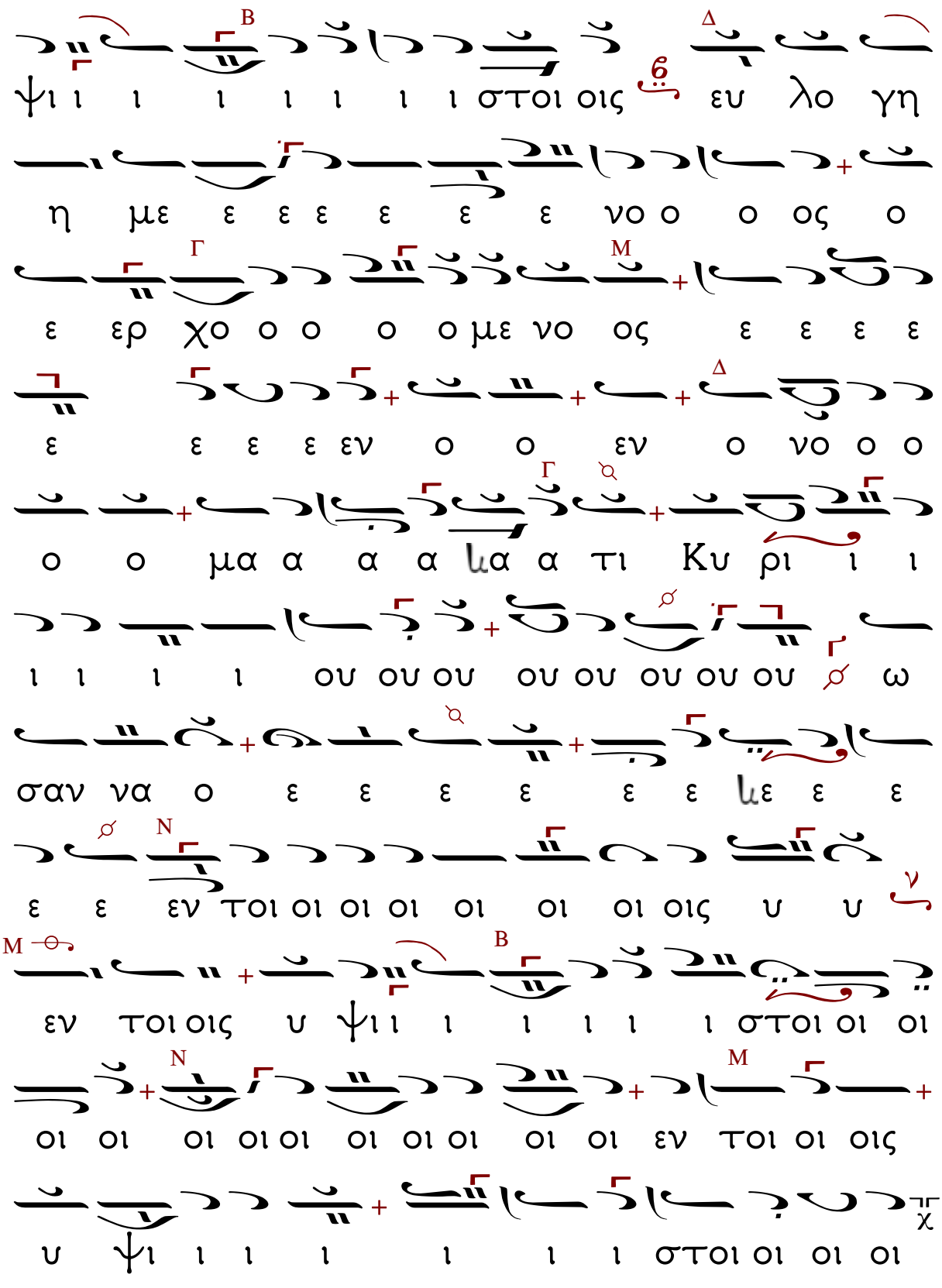
ψι ι ι ι ι ι ι στοι οις ευ λο γη
η με ε ε ε ε ε νο ο ο ος ο
ε ερ χο ο ο ο ο με νο ος ε ε ε ε
ε ε ε εν ο ο εν ο νο ο ο
ο ο μα α α α α τι Κυ ρι ι ι
ι ι ι ι ου ου ου ου ου ου ου ου ω
σαν να ο ε ε ε ε ε ε ε ε
ε ε εν τοι οι οι οι οι οι οις υ υ
εν τοι οις υ ψι ι ι ι ι ι στοι οι οι
οι οι οι οι οι οι οι οι οι εν τοι οι οις
υ ψι ι ι ι ι ι στοι οι οι οι
χ

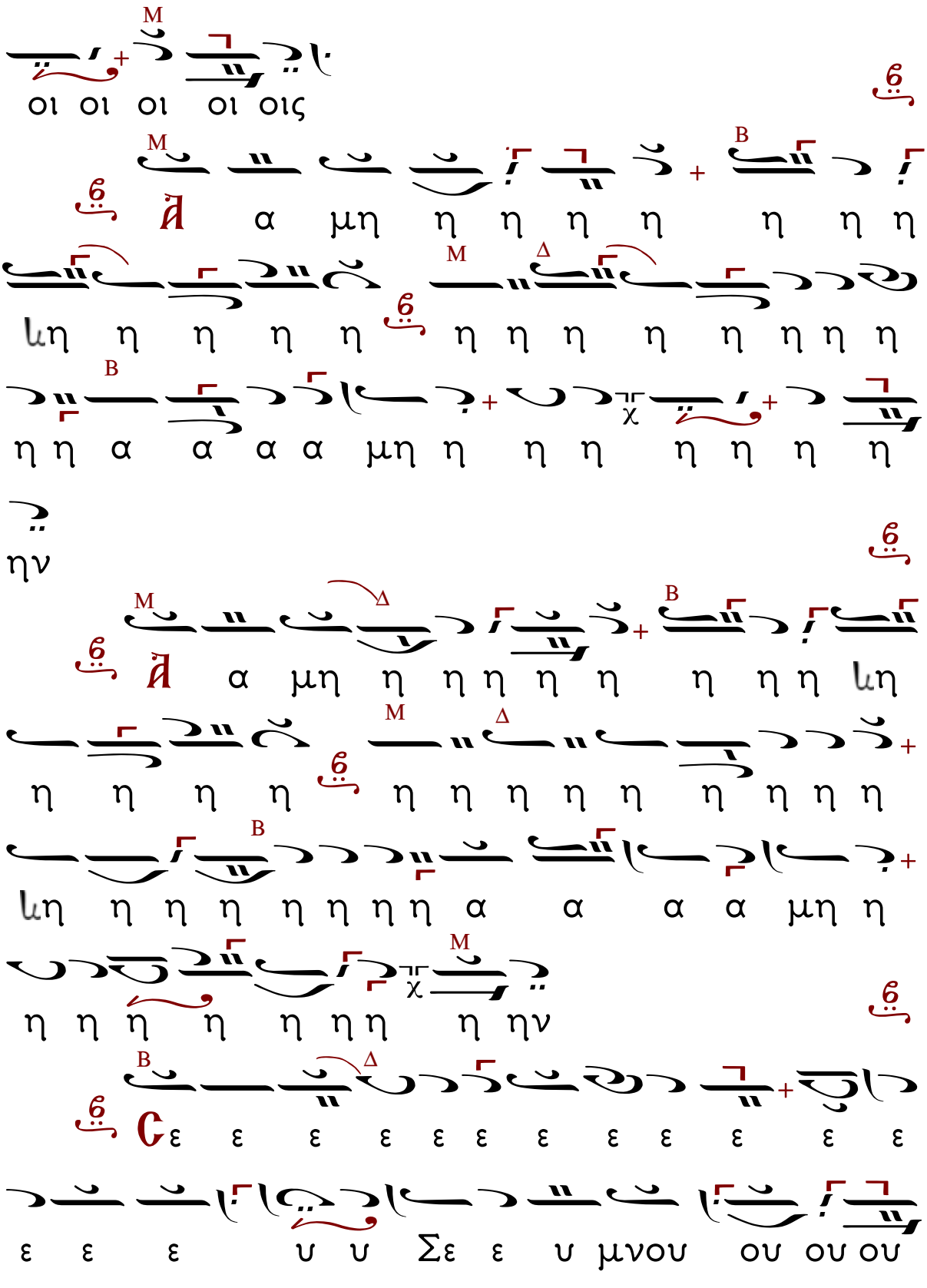
οι οι οι οι οις
α μη η η η η η η η
η η η η η η η η η η η η
η η α α α α μη η η η η η η η
ην
α μη η η η η η η η η η
η η η η η η η η η η η η
η η η η η η η η α α α α μη η
η η η η η η η η η ην
ε ε ε ε ε ε ε ε ε ε ε ε
ε ε ε υ υ Σε ε υ μνου ου ου ου

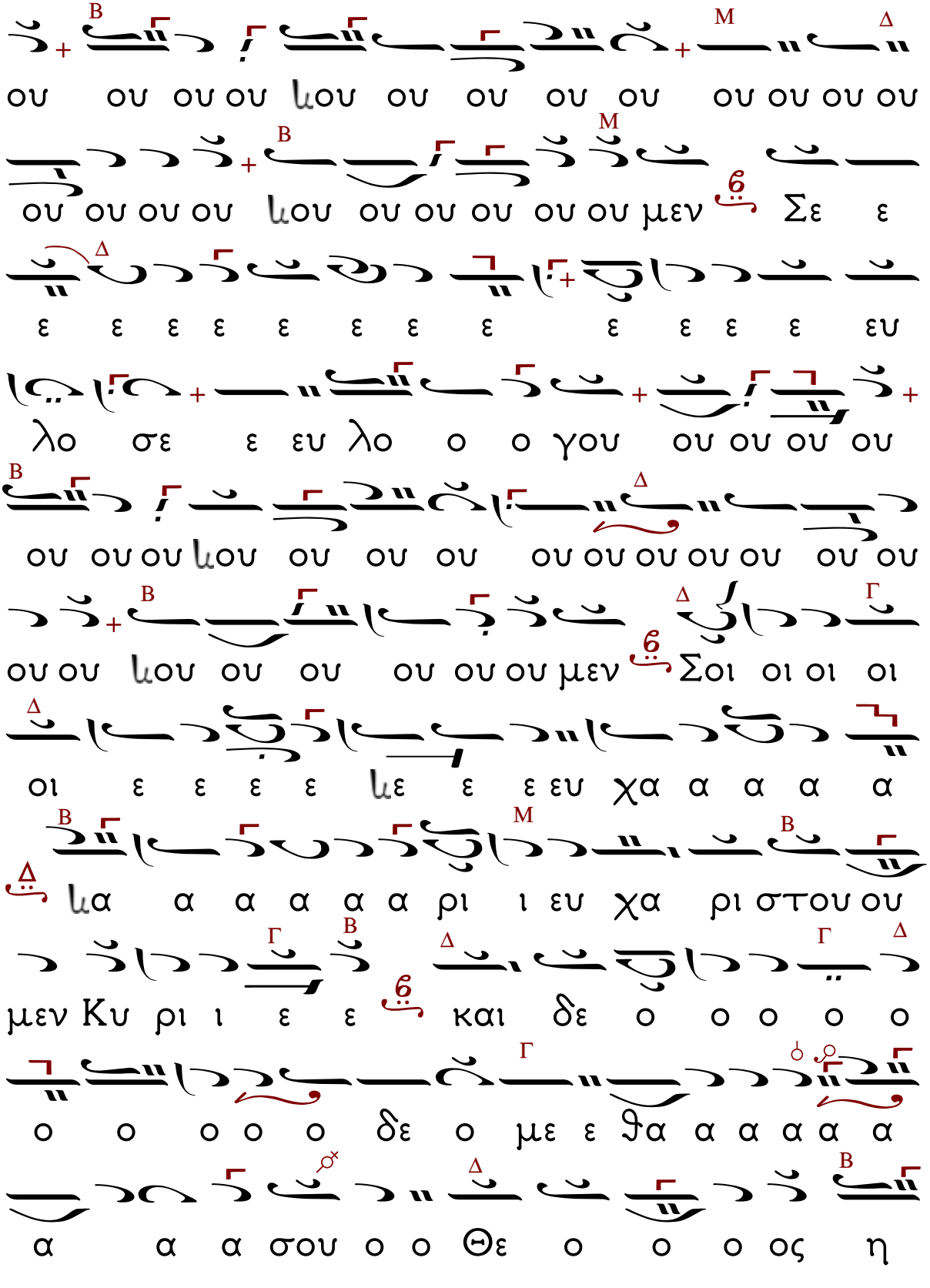
ου ου ου ου ιου ου ου ου ου ου ου ου ου
ου ου ου ου ιου ου ου ου ου ου μεν Σε ε
ε ε ε ε ε ε ε ε ε ε ε ε ευ
λο σε ε ευ λο ο ο γου ου ου ου ου
ου ου ου ιου ου ου ου ου ου ου ου ου ου ου
ου ου ιου ου ου ου ου ου μεν Σοι οι οι οι
οι ε ε ε ε ιε ε ε ευ χα α α α α
ια α α α α α ρι ι ευ χα ρι στου ου
μεν Κυ ρι ι ε ε και δε ο ο ο ο ο
ο ο ο ο ο δε ο με ε θα α α α α α
α α α σου ο ο Θε ο ο ο ος η

η η μω ω ω ω ω ω ω ων

Ἦχος πλ. δ΄ Νη

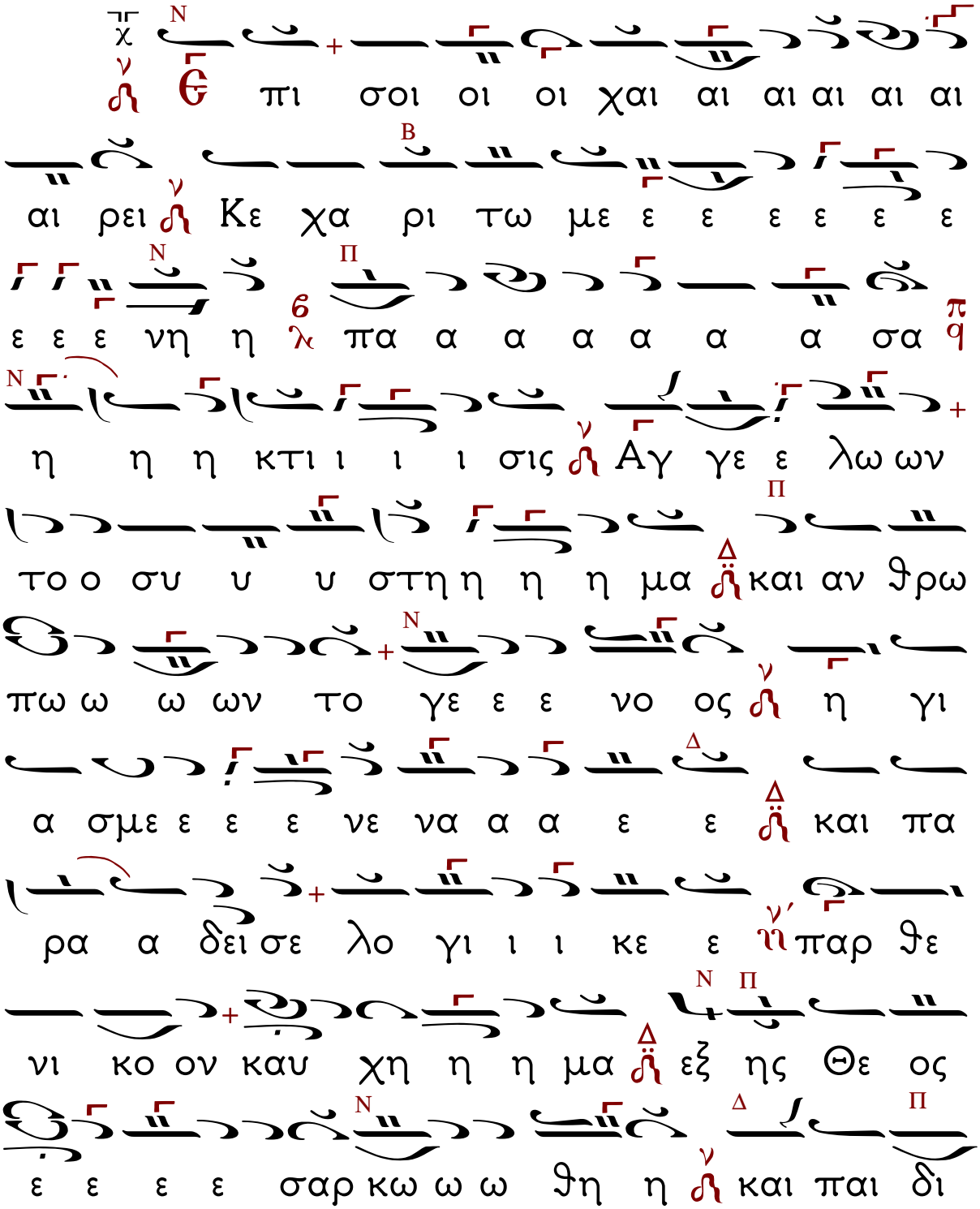
πι σοι οι οι χαι αι αι αι αι αι
αι ρει κε χα ρι τω με ε ε ε ε ε ε
ε ε ε νη η πα α α α α α α σα
η η η κτι ι ι ι σις Αγ γε ε λω ων
το ο συ υ υ στη η η η μα και αν θρω
πω ω ω ων το γε ε ε νο ος η γι
α σμε ε ε ε νε να α α ε ε και πα
ρα α δει σε λο γι ι ι κε ε παρ θε
νι κο ον καυ χη η η μα εξ ης Θε ος
ε ε ε ε σαρ κω ω ω θη η και παι δι

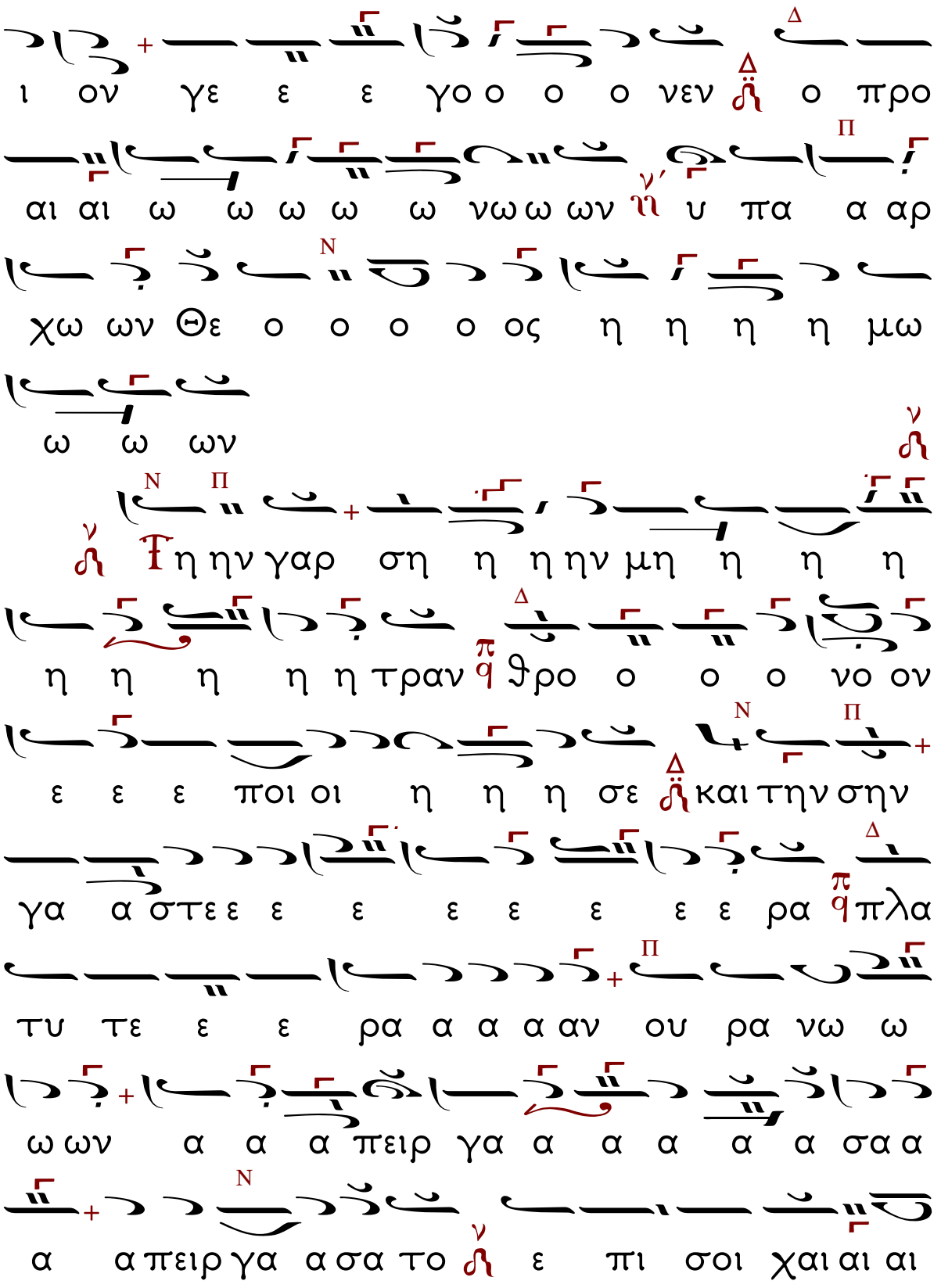
ι ον γε ε ε γο ο ο ο νεν ο προ
αι αι ω ω ω ω ω νω ω ων υ πα α αρ
χω ων Θε ο ο ο ο ος η η η η μω
ω ω ων
η ην γαρ ση η η ην μη η η η
η η η η η τραν θρο ο ο ο νο ον
ε ε ε ποι οι η η η σε και την σην
γα α στε ε ε ε ε ε ε ε ρα πλα
τυ τε ε ε ρα α α α αν ου ρα νω ω
ω ων α α α πειρ γα α α α α α σα α
α α πειρ γα α σα το ε πι σοι χαι αι αι

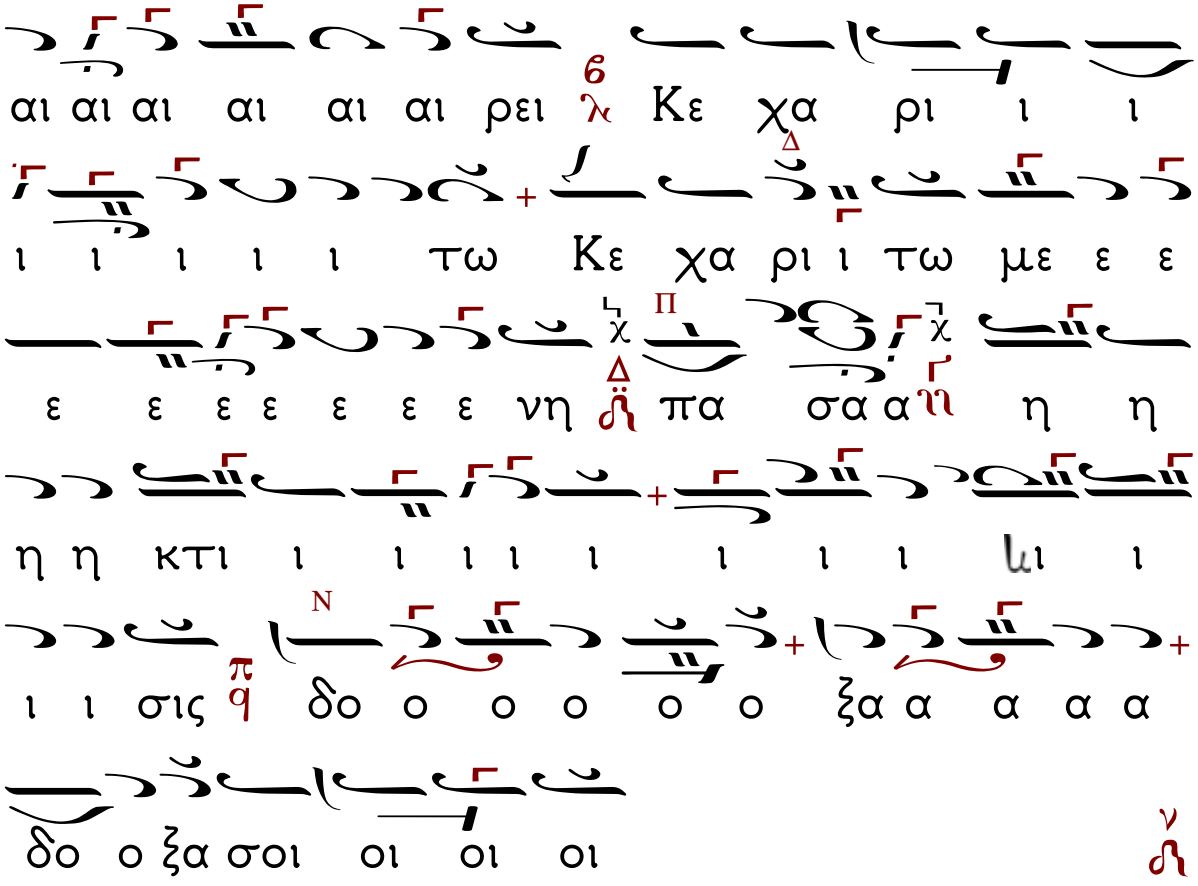
αι αι αι αι αι αι ρει Κε χα ρι ι ι
ι ι ι ι ι τω Κε χα ρι ι τω με ε ε
ε ε ε ε ε ε ε νη πα σα α η η
η η κτι ι ι ι ι ι ι ι ι ι
ι ι σις δο ο ο ο ο ο ξα α α α α
δο ο ξα σοι οι οι οι

Ἦχος Δι

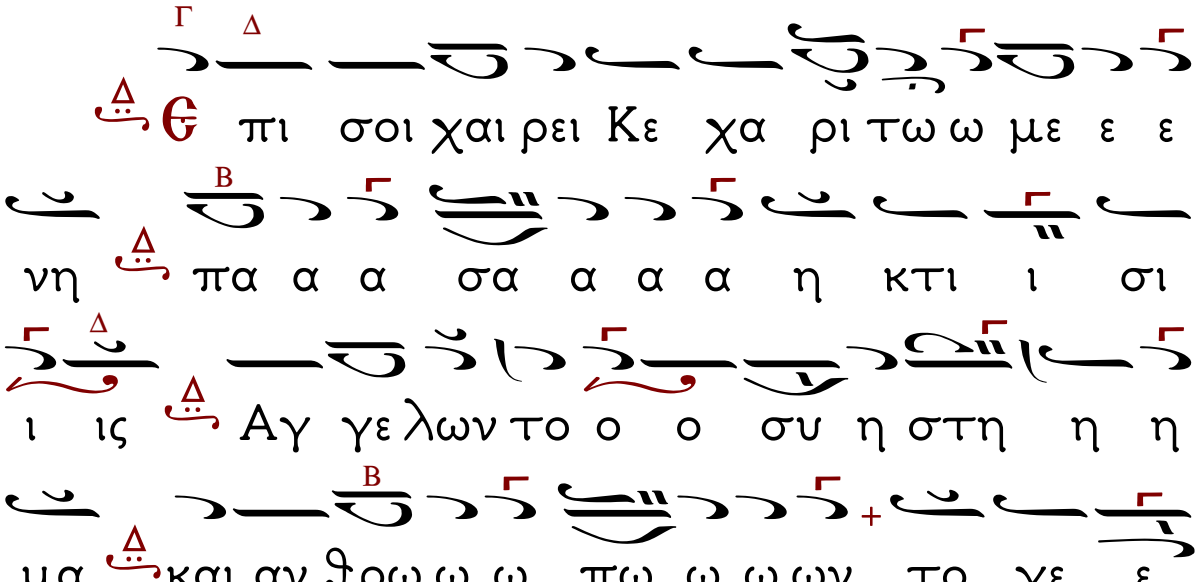
πι σοι χαι ρει Κε χα ρι τω ω με ε ε
νη πα α α σα α α α η κτι ι σι
ι ις Αγ γε λων το ο ο συ η στη η η
μα και αν θρω ω ω πω ω ω ων το γε ε

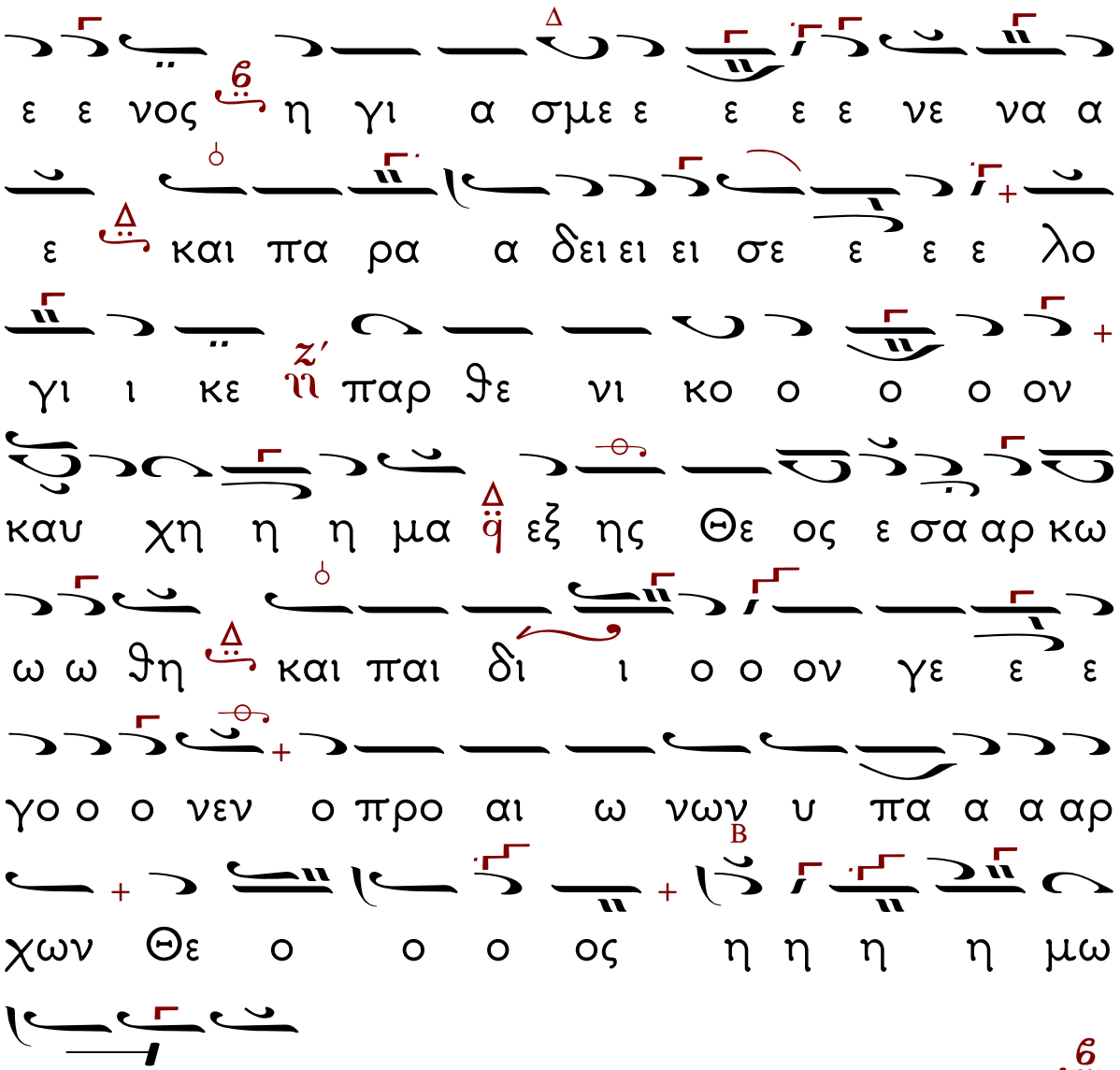
ε ε νος η γι α σμε ε ε ε ε νε να α
ε και πα ρα α δει ει ει σε ε ε ε λο
γι ι κε πα ρ θε νι κο ο ο ο ον
καυ χη η η μα εξ ης Θε ος ε σα αρ κω
ω ω θη και παι δι ι ο ο ον γε ε ε
γο ο ο νεν ο προ αι ω νων υ πα α α αρ
χων Θε ο ο ο ος η η η η μω
ω ω ων
Τ ην γα αρ ση η η η ην μη η η η
η η η η η η η η η η η τρα α α α α
α αν θρο ο ο ο ο ο ο θρο ο ο

ο ο ο ο ο νον ε ποι οι οι οι οι οι
οι οι οι η η η θρο ο ο νο ον ε ε ποι οι
οι η η σε ε και αι τη ην ση η η η η
η η η η η η ην γα α στε ε ε ε
ε ε ε ε ε ε ε και αι αι την ση
η ην γα στε ε ε ε ε ε ρα α α α α α
α α α α α α α α α α πλα α τυ υ
τε ε ε ε ε ε ε ε ε πλα α τυ τε ε
ε ε ε ε ε ε ε ε ε πλα τυ υ τε ε
ε ε ε ε ε ε ε ε ρα α α α α α α
α α α αν ου ου ρα α νω ω ω ω ω ω

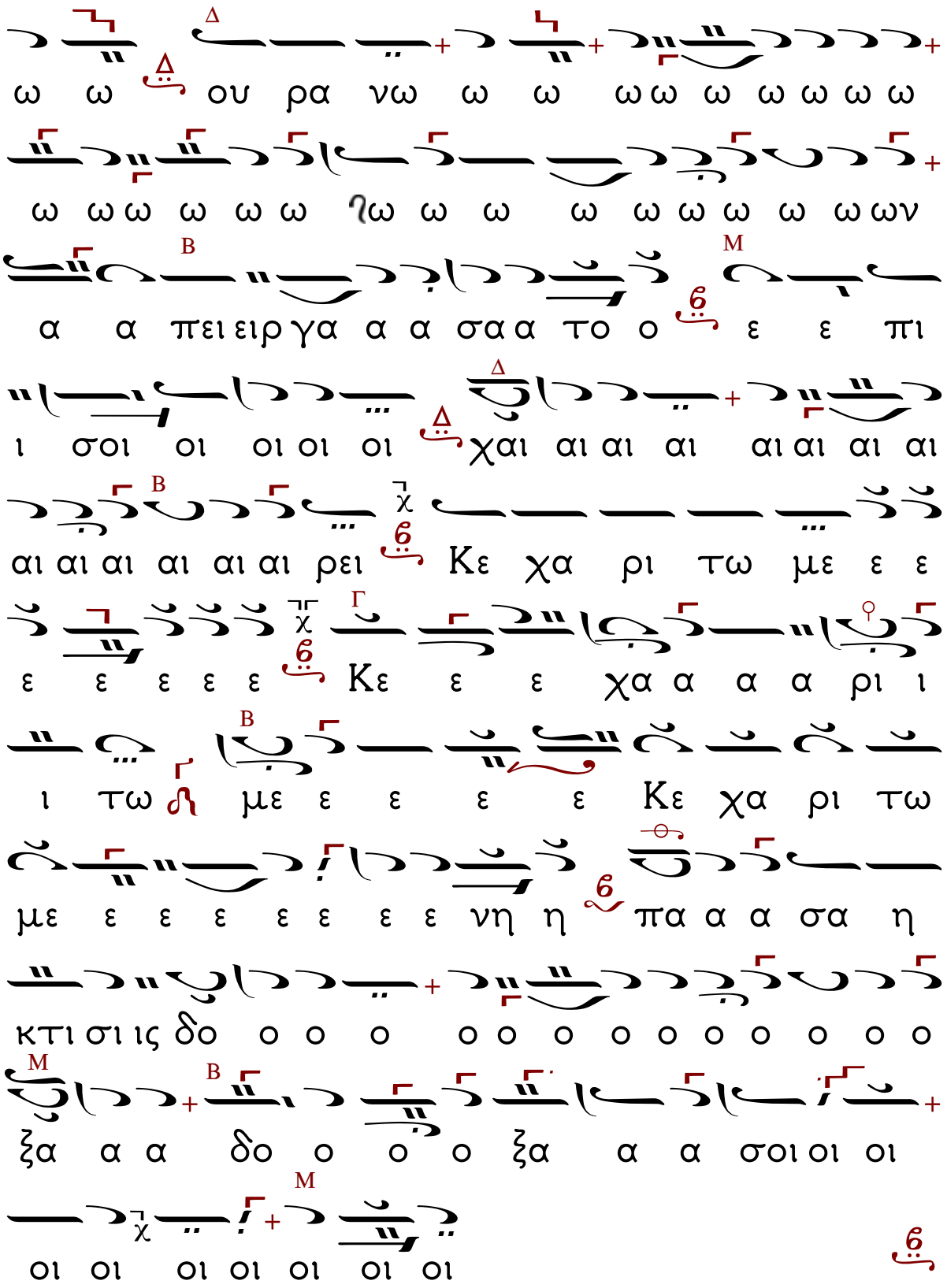
ω ω ου ρα νω ω ω ωω ω ω ω ω ω
ω ωω ω ω ω ϩω ω ω ω ω ω ω ω ω ων
α α πει ειρ γα α α σα α το ο ε ε πι
ι σοι οι οι οι οι χαι αι αι αι αι αι αι αι
αι αι αι αι αι αι ρει Κε χα ρι τω με ε ε
ε ε ε ε ε Κε ε ε χα α α α ρι ι
ι τω με ε ε ε ε Κε χα ρι τω
με ε ε ε ε ε ε ε νη η πα α α σα η
κτι σι ις δο ο ο ο ο ο ο ο ο ο ο ο ο ο
ξα α α δο ο ο ο ξα α α σοι οι οι
οι οι οι οι οι οι οι

Ἐν πρώτοις, μνήσθητι, Κύριε, τοῦ Ἀρχιεπισκόπου ἡμῶν, ὃν χάρισαι ταῖς ἁγίαις σου Ἐκκλησίαις ἐν εἰρήνῃ, σῷον, ἔντιμον, ὑγιᾶ, μακροημερεύοντα, καὶ ὀρθοτομοῦντα τὸν λόγον τῆς σῆς ἀληθείας.

ΤΗ Α′ ΤΟΥ ΜΗΝΟΣ ΙΑΝΟΥΑΡΙΟΥ.

Εἰς τὰ Δίπτυχα

ψάλλεται τὸ κάτωθι Μεγαλυνάριον.

Ἦχος Δι

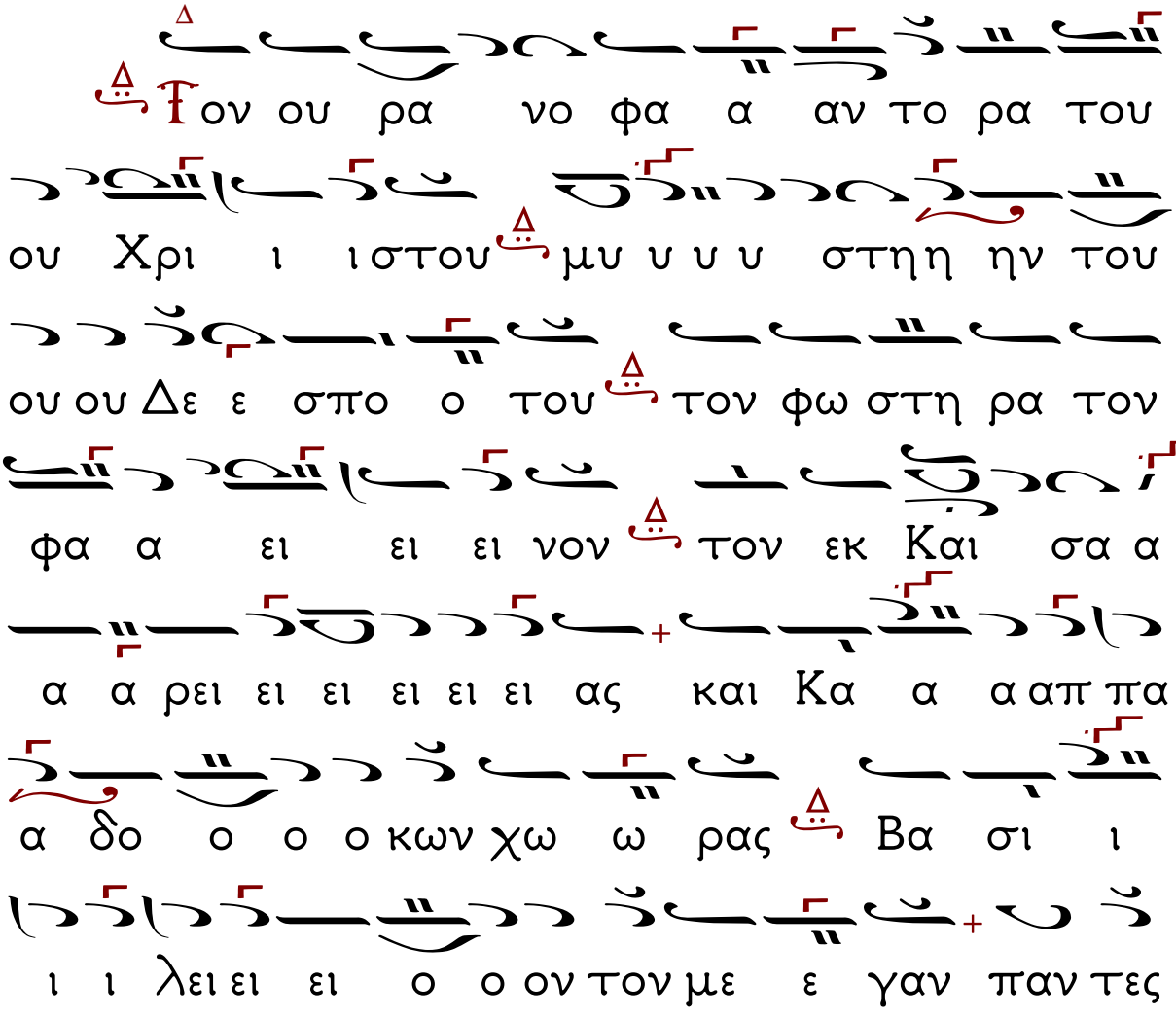

Ὁ χορός ἐν ἑκάστῳ αἰτήσει, πραΐα τῇ φωνῇ τὸ Κύριε, ἐλέησον.

Καὶ ὧν ἕκαστος κατὰ διάνοιαν ἔχει, καὶ πάντων καὶ πασῶν.

Καὶ πάντων καὶ πασῶν.

Καὶ δὸς ἡμῖν ἐν ἑνὶ στόματι καὶ μιᾷ καρδίᾳ, δοξάζειν καὶ ἀνυμνεῖν τὸ πάντιμον καὶ μεγαλοπρεπὲς ὄνομά σου, τοῦ Πατρὸς καὶ τοῦ Υἱοῦ καί τοῦ Ἁγίου Πνεύματος, νῦν καὶ ἀεὶ καὶ εἰς τοὺς αἰῶνας τῶν αἰώνων.

Ἀμήν.

Καὶ ἔσται τὰ ἐλέη τοῦ μεγάλου Θεοῦ καὶ Σωτῆρος ἡμῶν Ἰησοῦ Χριστοῦ, μετὰ πάντων ὑμῶν.

Καὶ μετὰ τοῦ πνεύματός σου.

Πάντων τῶν ἁγίων μνημονεύσαντες, ἔτι καὶ ἔτι ἐν εἰρήνῃ τοῦ Κυρίου δεηθῶμεν.

Κύριε, Ἐλέησον. Πεντάηχον ἀρχόμενον ἐκ τοῦ Νη. ΝΗΛ. ΚΑΜΑΡΑΔΟΥ.

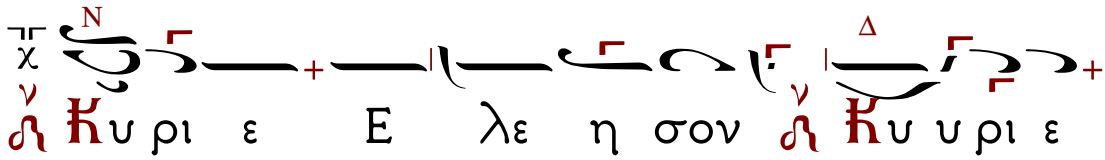

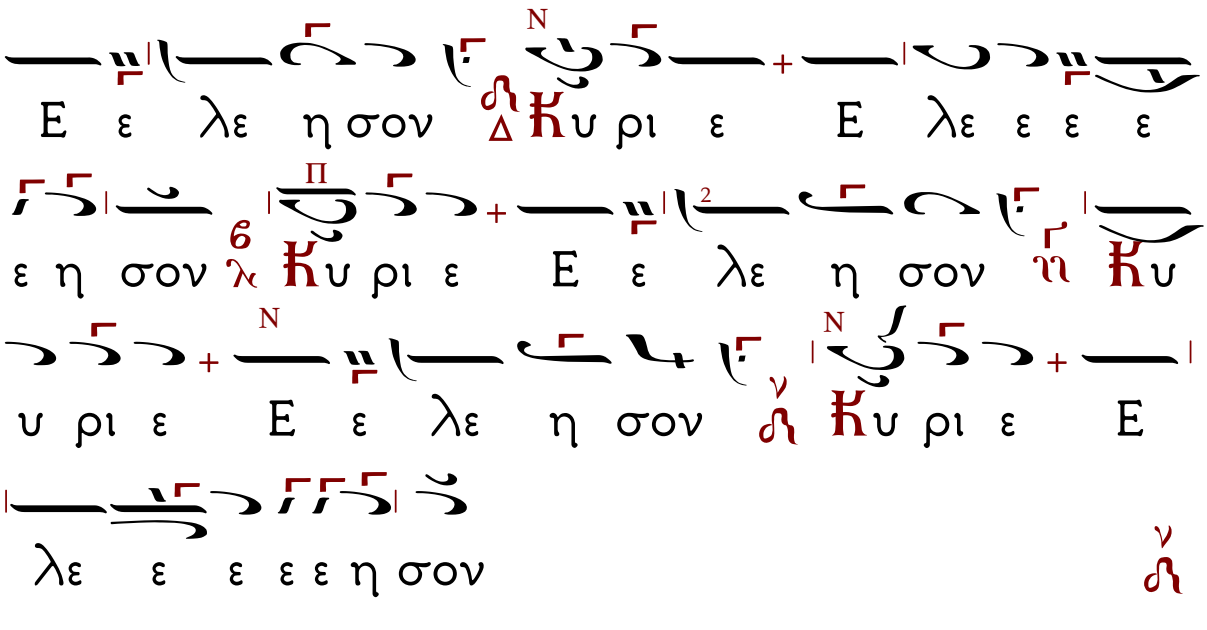

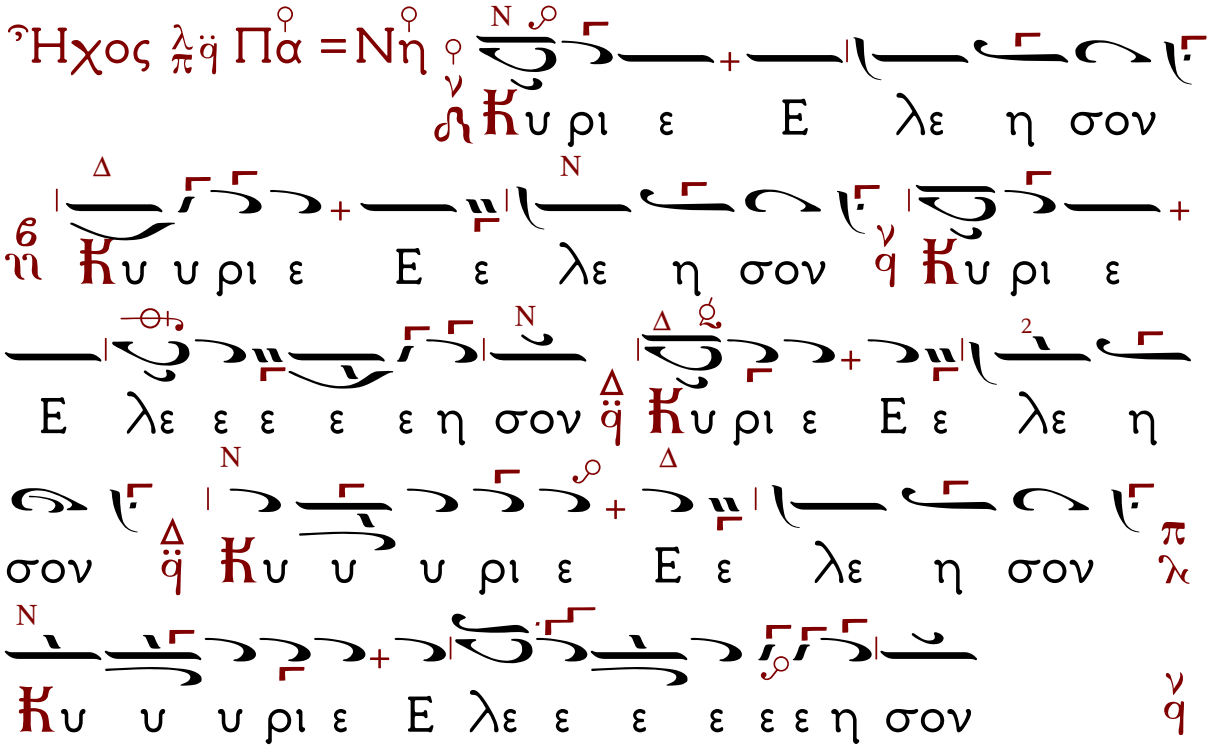

Ὑπέρ τῶν προσκομισθέντων καὶ ἁγιασθέντων τιμίων δώρων, τοῦ Κυρίου δεηθῶμεν.

Ὅπως ὁ φιλάνθρωπος Θεὸς ἡμῶν, ὁ προσδεξάμενος αὐτὰ εἰς τὸ ἅγιον καὶ ὑπερουράνιον καὶ νοερὸν αὐτοῦ θυσιαστήριον εἰς ὀσμὴν εὐωδίας πνευματικῆς, ἀντικαταπέμψῃ ἡμῖν τὴν θείαν Χάριν καὶ τὴν δωρεάν τοῦ Ἁγίου Πενύματος δεηθῶμεν.

Ὑπὲρ τοῦ ῥυσθῆναι ἡμᾶς ἀπὸ πάσης θλίψεως, ὀργῆς, κινδύνου καὶ ἀνάγκης, τοῦ Κυρίου δεηθῶμεν.

Ἀντιλαβοῦ, σῶσον, ἐλέησον καὶ διαφύλαξον ἡμᾶς, ὁ Θεός, τῇ σῇ χάριτι.

Τὴν ἡμέραν πᾶσαν, τελείαν, ἁγίαν, εἰρηνικὴν καὶ ἀναμάρτητον, παρὰ τοῦ Κυρίου, αἰτησώμεθα.

Ὁ χορός:

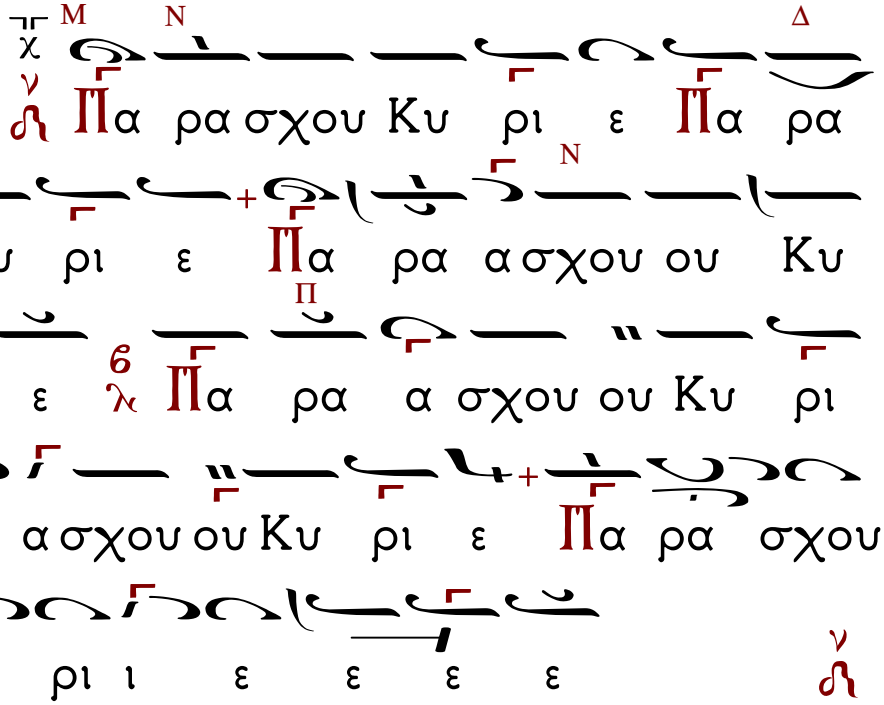

Ἄγγελον εἰρήνης, πιστὸν ὁδηγόν, φύλακα τῶν ψυχῶν καὶ τῶν σωμάτων ἡμῶν, παρὰ τοῦ Κυρίου αἰτησώμεθα.

Συγγνώμην καὶ ἄφεσιν τῶν ἁμαρτιῶν καὶ τῶν πλημμεληµάτων ἡμῶν, παρὰ τοῦ Κυρίου αἰτησώμεθα.

Τὰ καλὰ καὶ συμφέροντα ταῖς ψυχαῖς ἡμῶν καὶ εἰρήνην τῷ κόσμῳ, παρὰ τοῦ Κυρίου αἰτησώμεθα.

Τὸν ὑπόλοιπον χρόνον τῆς ζωῆς ἡμῶν ἐν εἰρήνῃ καὶ μετανοίᾳ ἐκτελέσαι, παρὰ τοῦ Κυρίου αἰτησώμεθα.

Χριστιανὰ τὰ τέλη τῆς ζωῆς ἡμῶν, ἀνώδυνα, ἀνεπαίσχυντα, εἰρηνικά, καὶ καλὴν ἀπολογίαν τὴν ἐπὶ τοῦ φοβεροῦ βήματος τοῦ Χριστοῦ αἰτησώμεθα.

Τὴν ἑνότητα τῆς πίστεως καὶ τὴν κοινωνίαν τοῦ Ἁγίου Πνεύματος αἰτησάμενοι, ἑαυτοὺς καὶ ἀλλήλους καὶ πᾶσαν τὴν ζωὴν ἡμῶν Χριστῷ τῷ Θεῷ παραθώμεθα.

Χορὸς: Σοὶ, Κύριε

Ἱερεὺς: Καὶ καταξίωσον ἡμᾶς, Δέσποτα, μετὰ παρρησίας, ἀκατακρίτως, τολμᾶν

ἐπικαλεῖσθαι σὲ τὸν ἐπουράνιον Θεὸν Πατέρα, καὶ λέγειν·

Πάτερ ἡμῶν ὁ ἐν τοῖς οὐρανοῖς,
ἁγιασθήτω τὸ ὄνομά σου,
ἐλθέτω ἡ βασιλεία σου,
γενηθήτω τὸ θέλημά σου,
ὡς ἐν οὐρανῷ, καὶ ἐπὶ τῆς γῆς.
Τὸν ἄρτον ἡμῶν τὸν ἐπιούσιον
δὸς ἡμῖν σήμερον,
καὶ ἄφες ἡμῖν τὰ ὀφειλήματα ἡμῶν,
ὡς καὶ ἡμεῖς ἀφίεμεν τοῖς ὀφειλέταις ἡμῶν,
καὶ μὴ εἰσενέγκῃς ἡμᾶς εἰς πειρασμόν,
ἀλλὰ ῥῦσαι ἡμᾶς ἀπὸ τοῦ πονηροῦ.

Ὅτι σοῦ ἐστιν ἡ Βασιλεία καὶ ἡ δύναμις καὶ ἡ δόξα, τοῦ Πατρὸς καὶ τοῦ Υἱοῦ καὶ τοῦ Ἁγίου Πνεύματος, νῦν καὶ ἀεὶ καὶ εἰς τοὺς αἰῶνας τῶν αἰώνων.

Ἀμήν.

+ Εἰρήνη πᾶσι.

Καὶ τῷ πνεύματί σου.

Τὰς κεφαλὰς ἡμῶν τῷ Κυρίῳ κλίνωμεν.

Σοί, Κύριε.

Χάριτι καὶ οἰκτιρμοῖς καὶ φιλανθρωπίᾳ τοῦ

μονογενοῦς σου Υἱοῦ, μεθ' οὗ εὐλογητὸς εἶ, σὺν τῷ παναγίῳ καὶ ἀγαθῷ καὶ ζωοποιῷ σου Πνεύματι, νῦν καὶ ἀεὶ καὶ εἰς τοὺς αἰῶνας τῶν αἰῶνον.

Ἀμήν.

Πρόσχες, Κύριε Ἰησοῦ Χριστέ, ...

Πρόσχωμεν, τὰ Ἅγια τοῖς Ἁγίοις.

Εἷς ἅγιος, εἷς Κύριος, Ἰησοῦς Χριστός, εἰς δόξαν Θεοῦ Πατρός. Ἀμήν.

ΕΙΣ ΑΓΙΟΣ ΣΕ ΟΛΟΥΣ ΤΟΥΣ ΗΧΟΥΣ

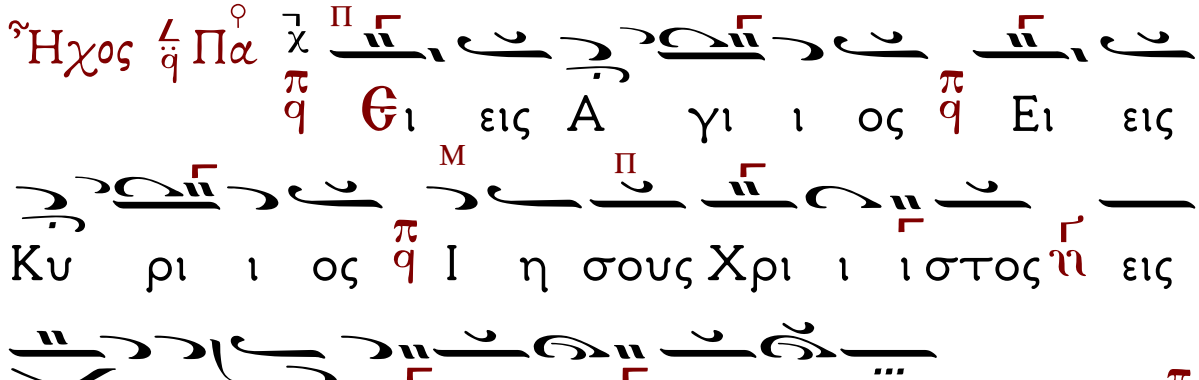

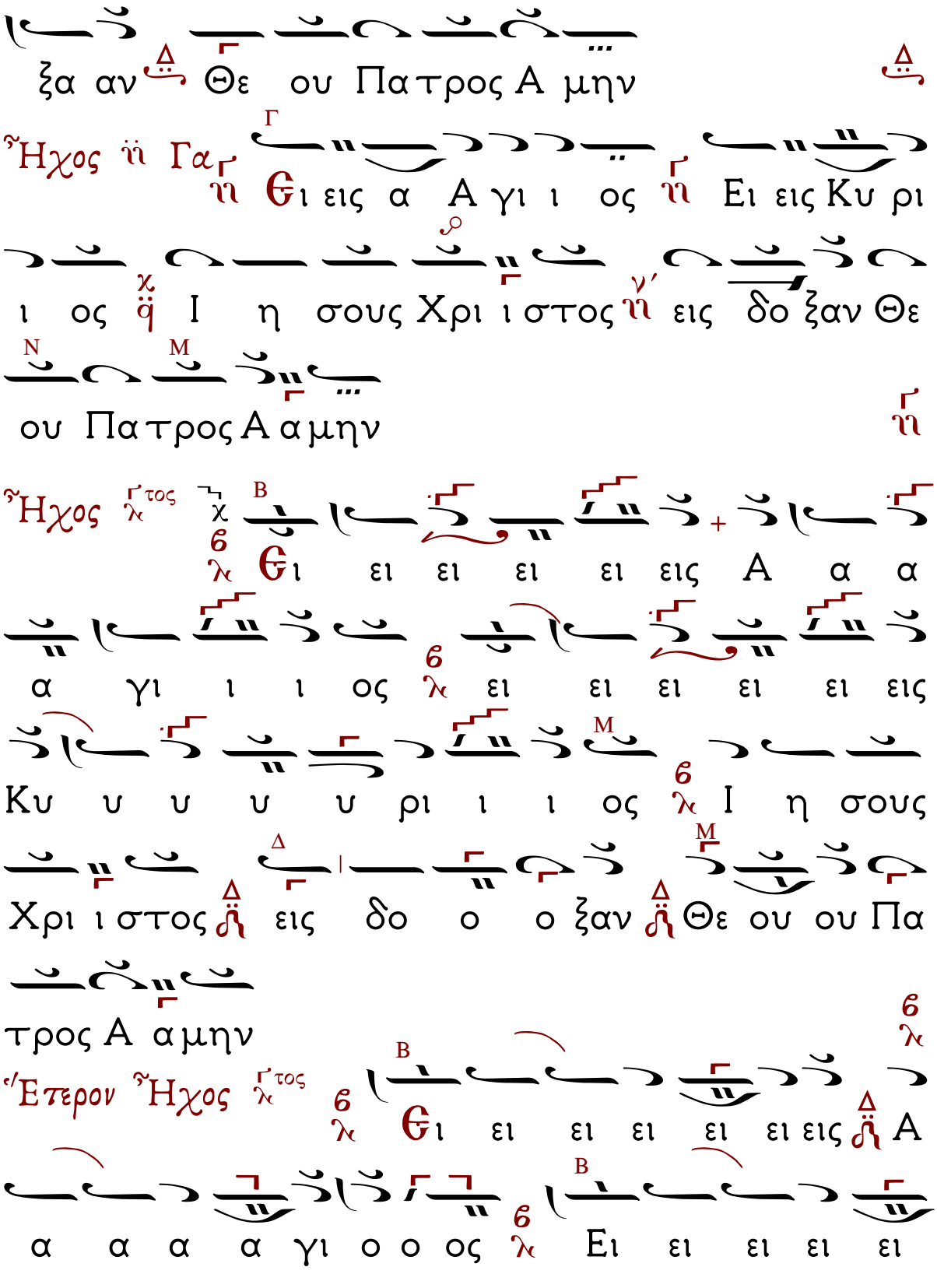
ξα αν Θε ου Πα τρος Α μην
Ἦχος πλ Γα Θι εις α Α γι ι ος πλ Ει εις Κυ ρι
ι ος χ Ι η σους Χρι ι στος νη εις δο ξαν Θε
ου Πα τρος Α α μην
Ἦχος λ τος Θι ει ει ει ει εις Α α α
α γι ι ι ος λ ει ει ει ει ει εις
Κυ υ υ υ υ ρι ι ι ος λ Ι η σους
Χρι ι στος εις δο ο ο ξαν Θε ου ου Πα
τρος Α α μην
Ἕτερον Ἦχος λ τος Θι ει ει ει ει ει εις Α
α α α α γι ο ο ος λ Ει ει ει ει ει

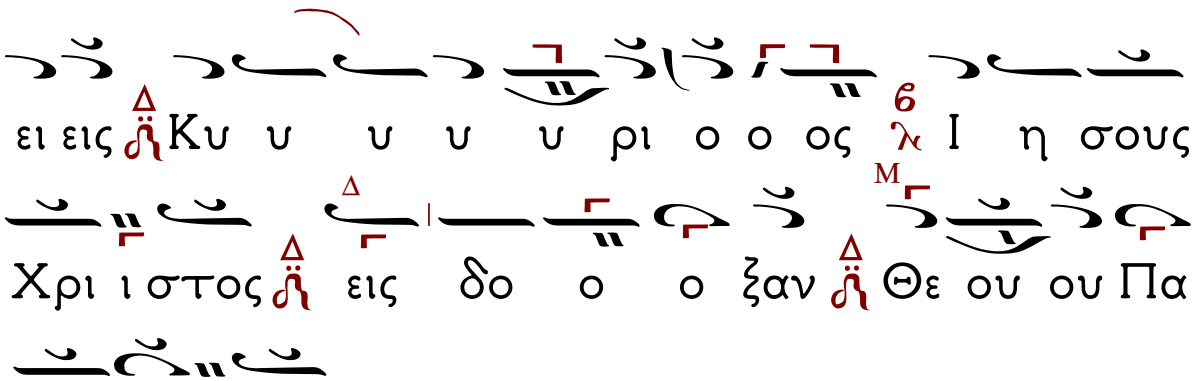
ει εις Κυ υ υ υ υ ρι ο ο ος Ι η σους
Χρι ι στος εις δο ο ο ξαν Θε ου ου Πα
τρος Α α μην
Ἦχος Πα Ἐναρμόνιος
Θι ει εις Α γι ος
ει ει εις Κυ υ ρι ι ι ος Ι η σους Χρι
στος εις δο ξαν Θε ου Πα τρος α μην
Ἦχος Πα
Θι ει ει εις Α γι ι ος ει
ει ει εις Κυ ρι ι ος Ι η σους Χρι στος
εις δο ο ξαν Θε ου Πα τρος α μη
η η ην
Ἦχος Βαρύς Ζω
Θις Α γι ος εις Κυ ρι ος

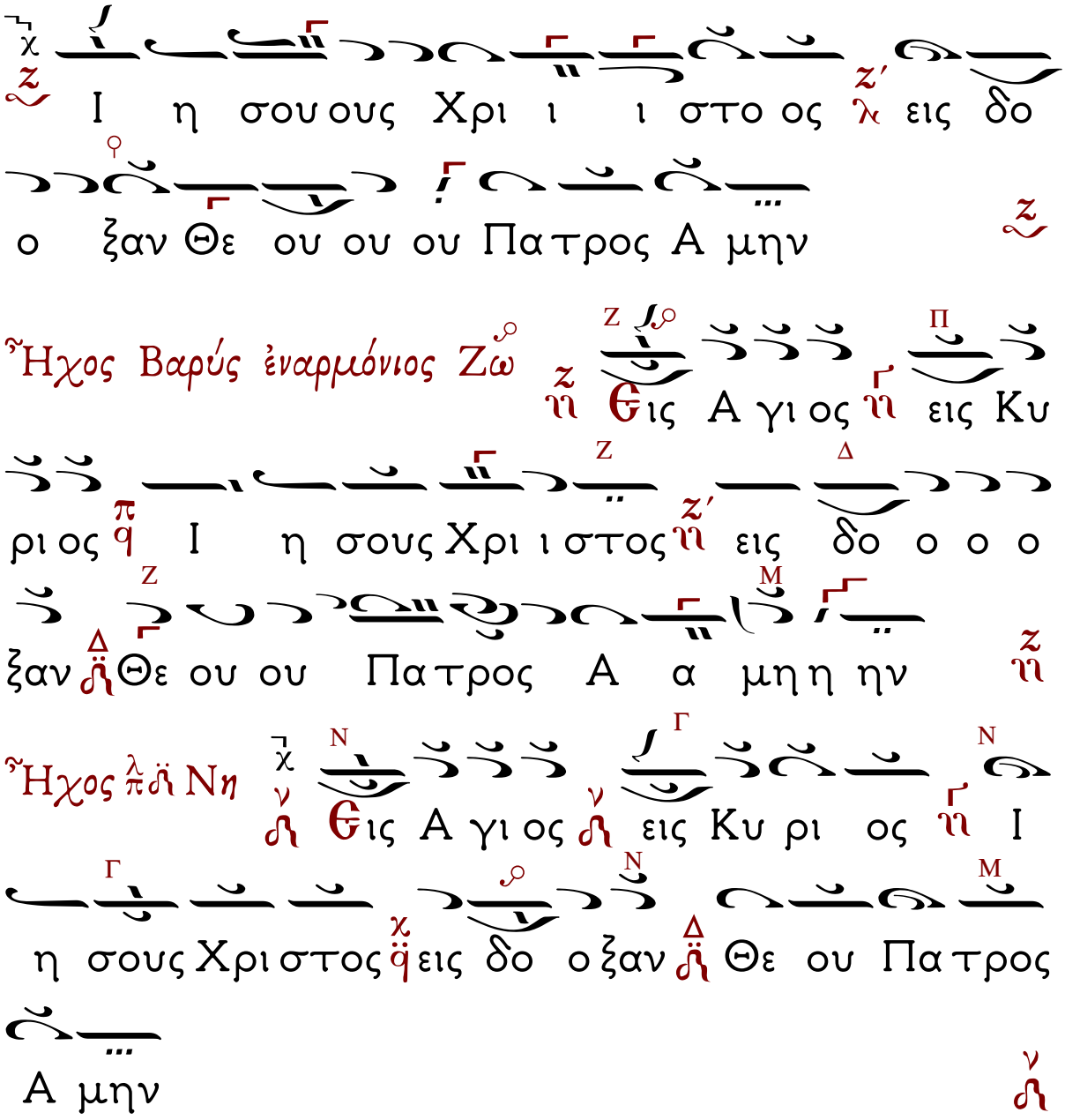
Ι η σου ους Χρι ι ι στο ος εις δο
ο ξαν Θε ου ου ου Πα τρος Α μην
Ἦχος Βαρύς ἐναρμόνιος Ζω
Θις Α γι ος εις Κυ
ρι ος Ι η σους Χρι ι στος εις δο ο ο ο
ξαν Θε ου ου Πα τρος Α α μη η ην
Ἦχος Νη
Θις Α γι ος εις Κυ ρι ος Ι
η σους Χρι στος εις δο ο ξαν Θε ου Πα τρος
Α μην

ΚΟΙΝΩΝΙΚΟΝ.

Βασιλείου Κ. Νικολαΐδη († 1985)

Ἄρχοντος Πρωτοψάλτου τῆς Μ.τ.Χ. Ἐκκλησίας

Ἦχος Δι

Ἔκτασις.

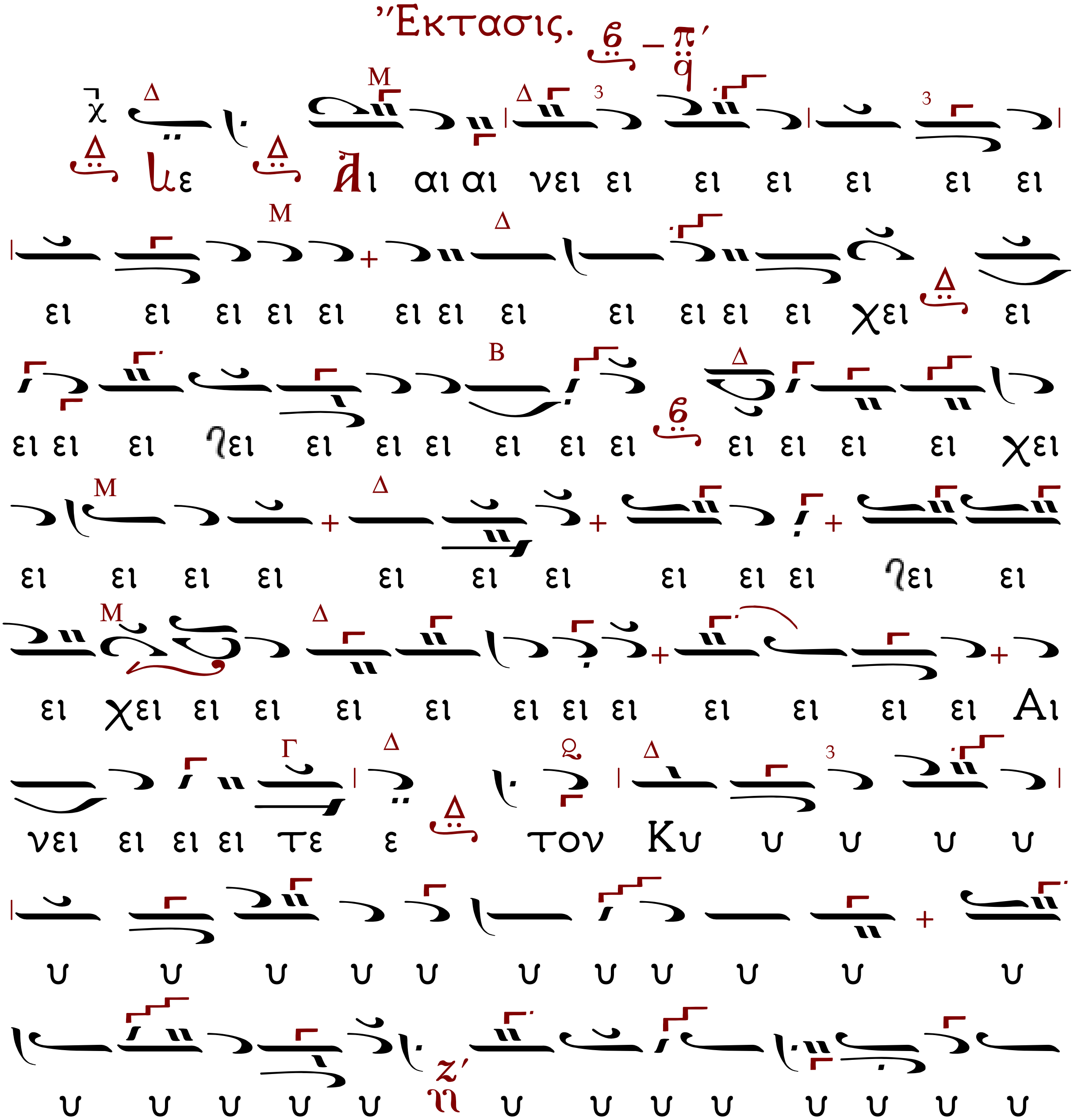

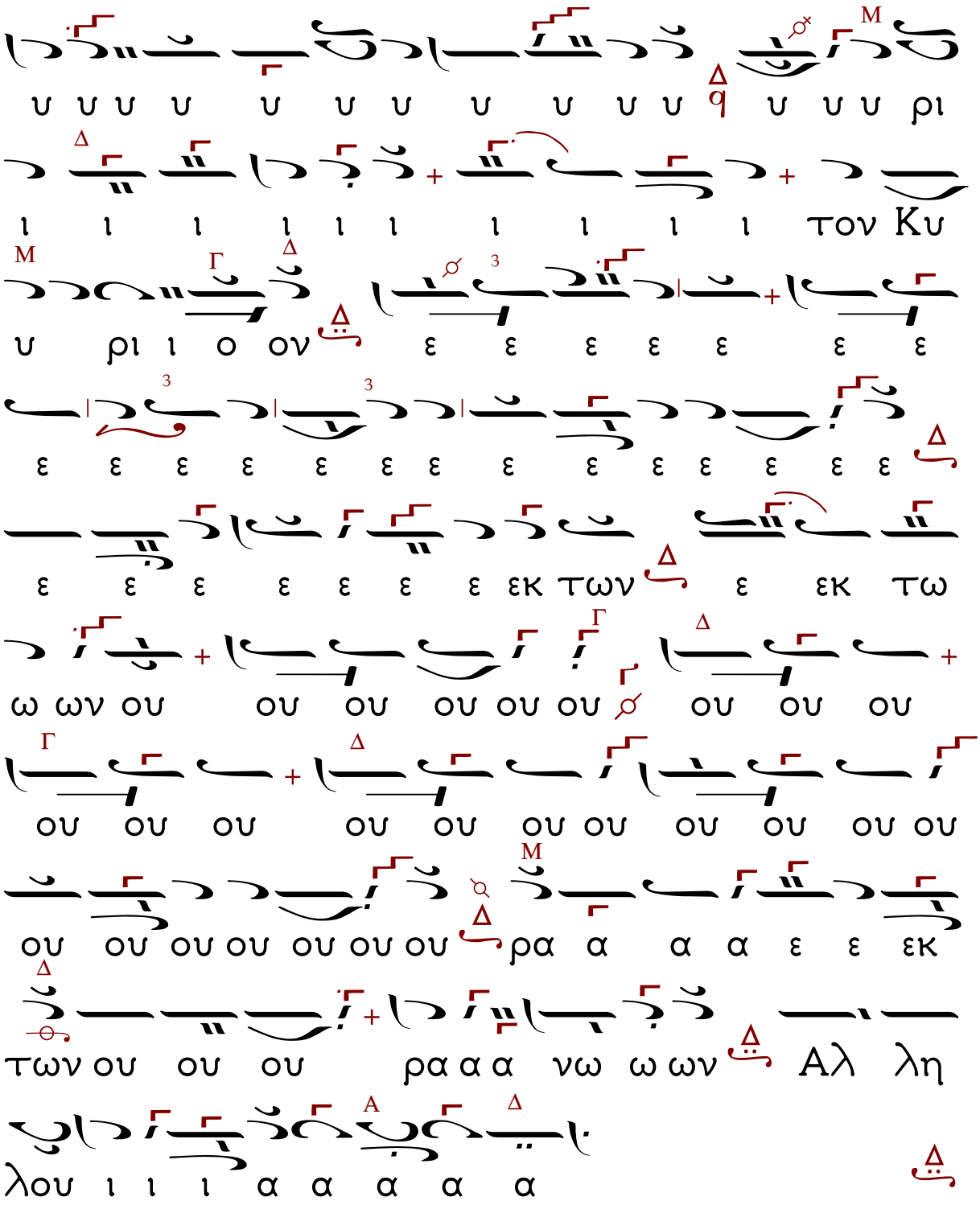
υ υ υ υ υ υ υ υ υ υ υ υ υ υ ρι
ι ι ι ι ι ι ι ι ι ι τον Κυ
υ ρι ι ο ον ε ε ε ε ε ε ε
ε ε ε ε ε ε ε ε ε ε ε ε ε ε
ε ε ε ε ε ε ε εκ των ε εκ τω
ω ων ου ου ου ου ου ου ου ου ου ου
ου ου ου ου ου ου ου ου ου ου ου ου
ου ου ου ου ου ου ου ρα α α α ε ε εκ
των ου ου ου ρα α α νω ω ων Αλ λη
λου ι ι ι α α α α α

Ἀντὶ τοῦ Εἴδομεν τὸ φῶς.
Ἀπολυτίκιον τῆς Ἑορτῆς, Ἦχος α΄.

Εἰς τὸ· Πάντοτε, νῦν καὶ ἀεί.

Ἦχος δ΄

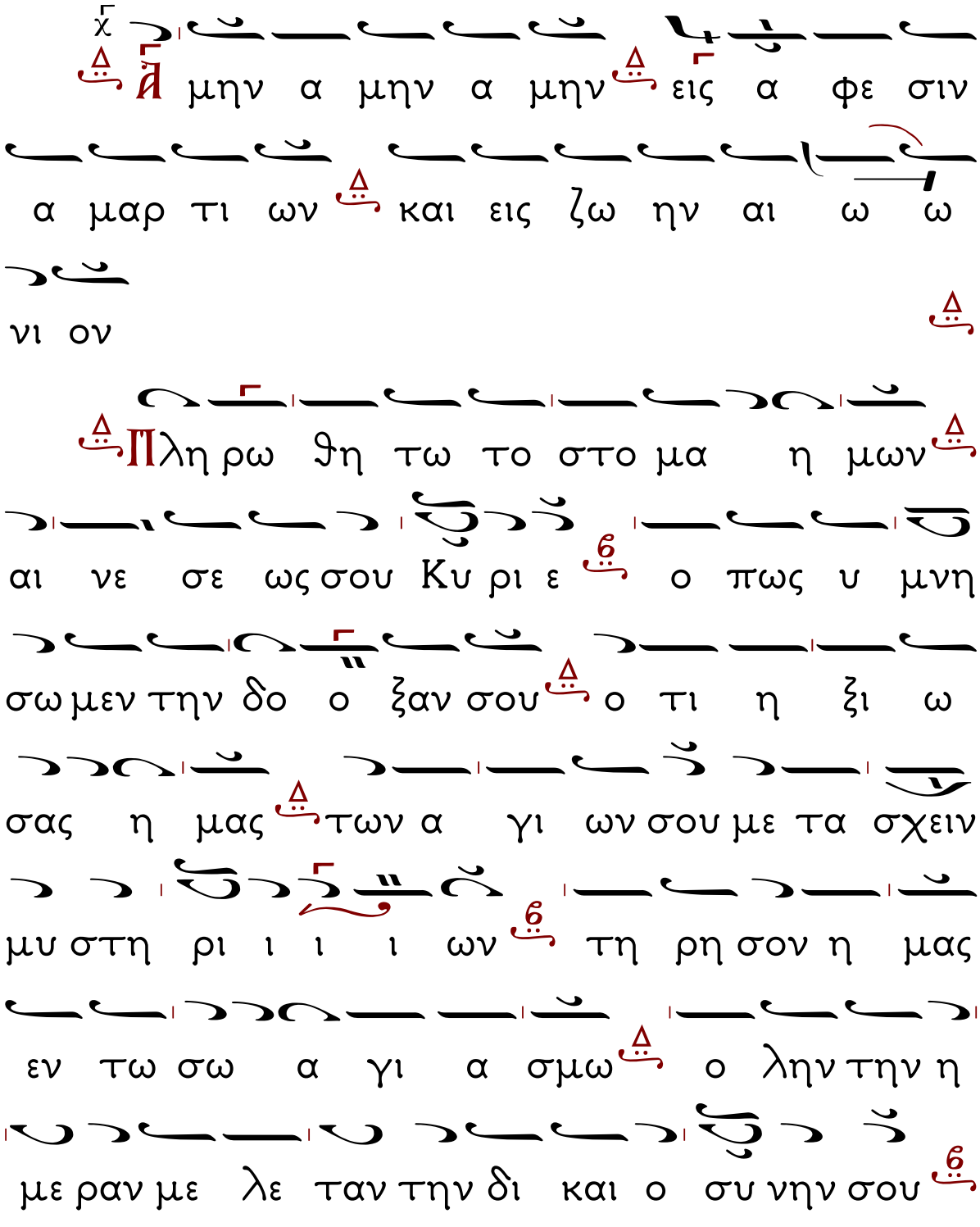

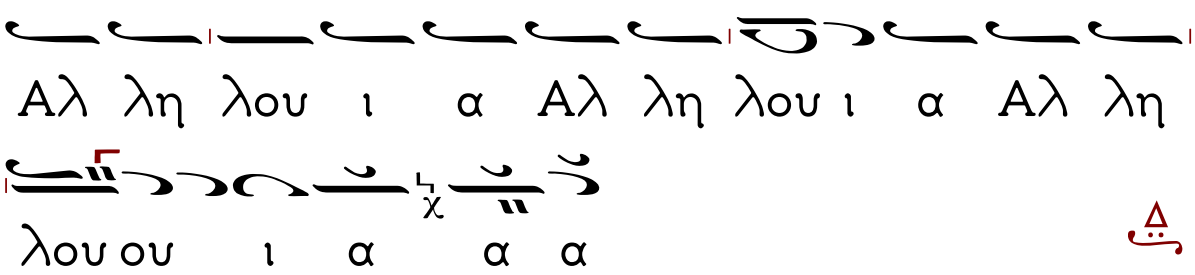
Αλ λη λου ι α Αλ λη λου ι α Αλ λη
λου ου ι α α α

Εἴη τὸ ὄνομα.

Ἦχος Δι

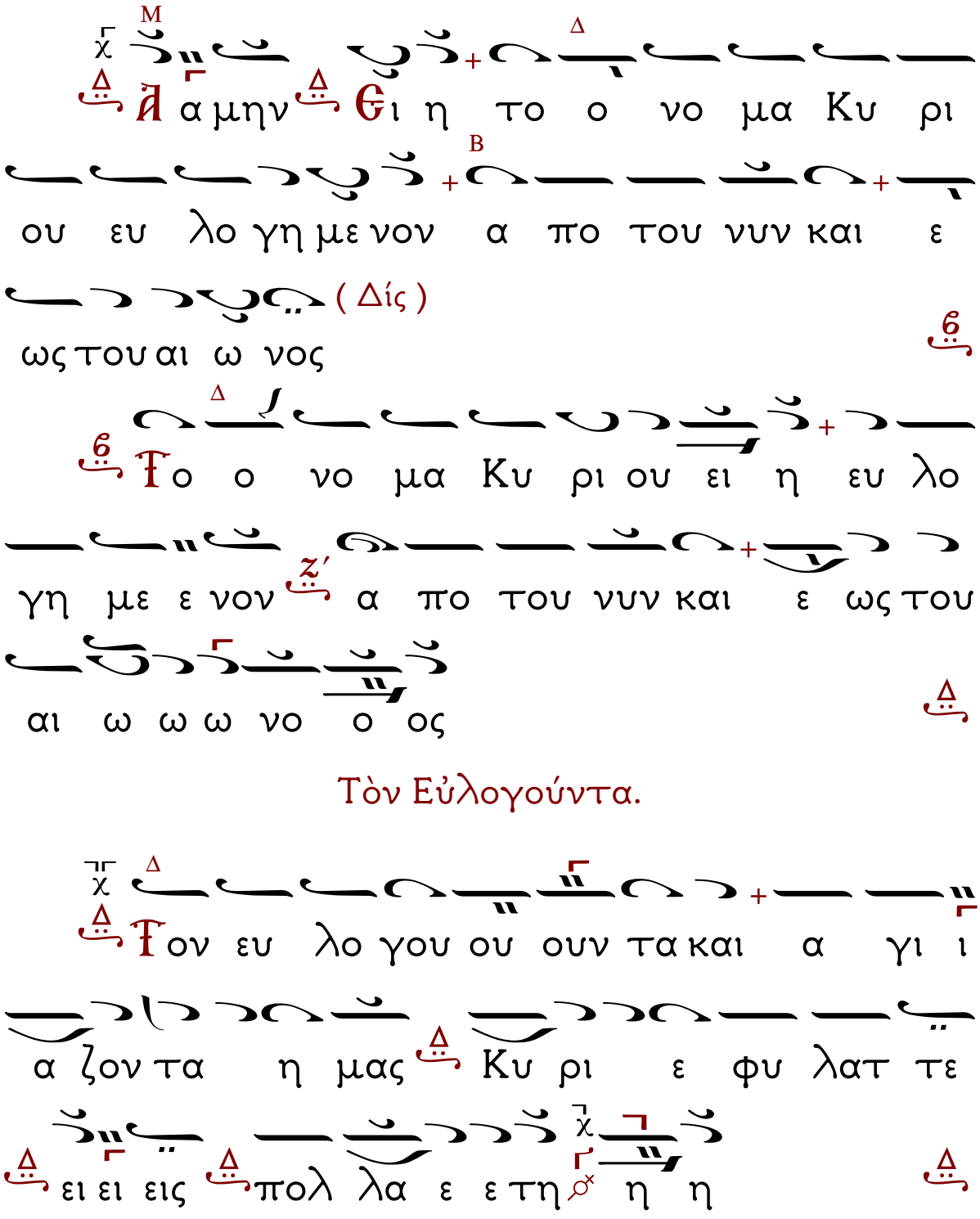

Τὸν Εὐλογούντα.

Ἀκολουθία τῆς δοξολογίας ἐπὶ τῇ ἐνάρξει τοῦ νέου ἔτους.

Ἀπολυτίκιον τῆς Ἑορτῆς, Ἦχος α΄

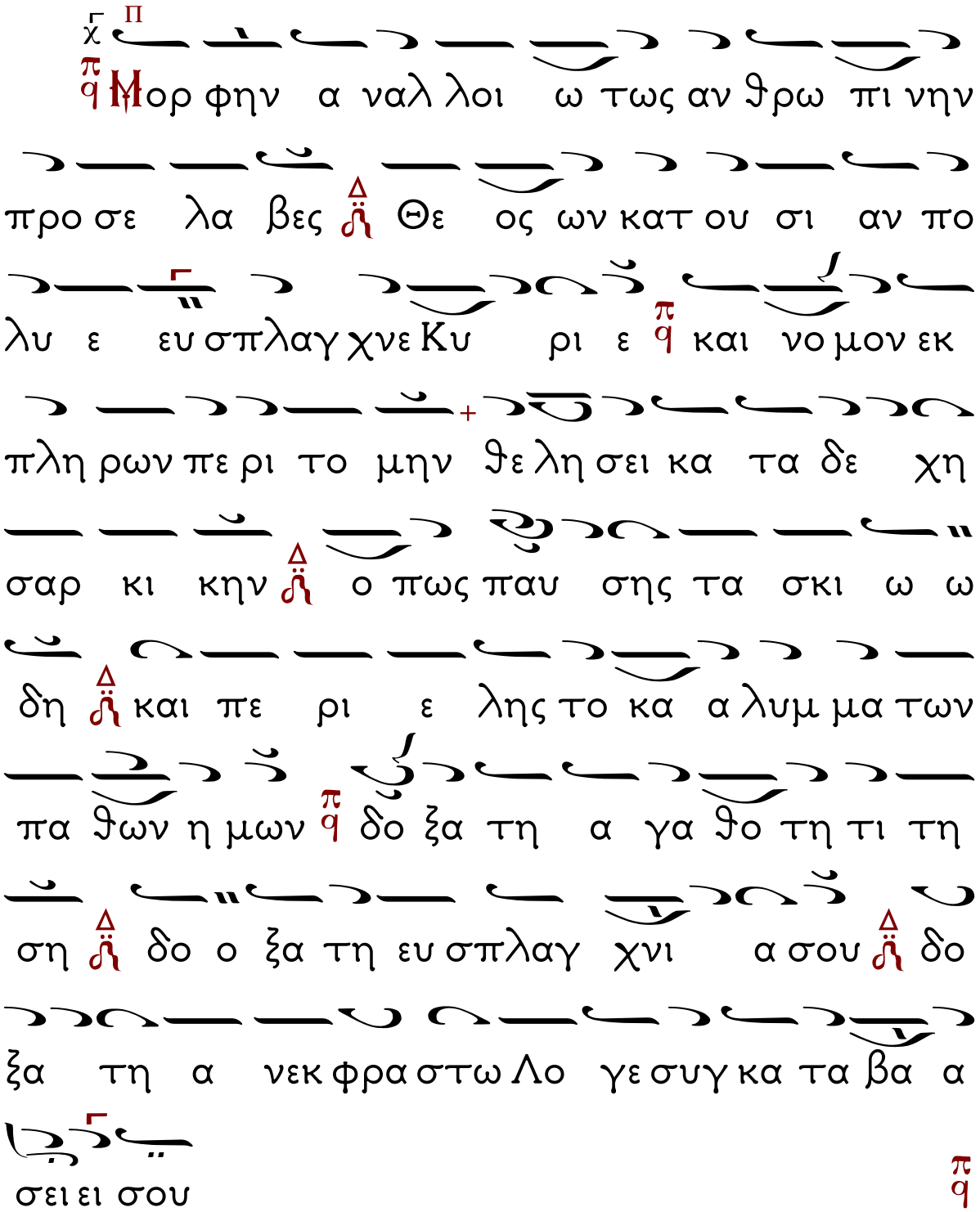

Ἀπολυτίκιον τοῦ Ἁγίου Ἦχος α΄

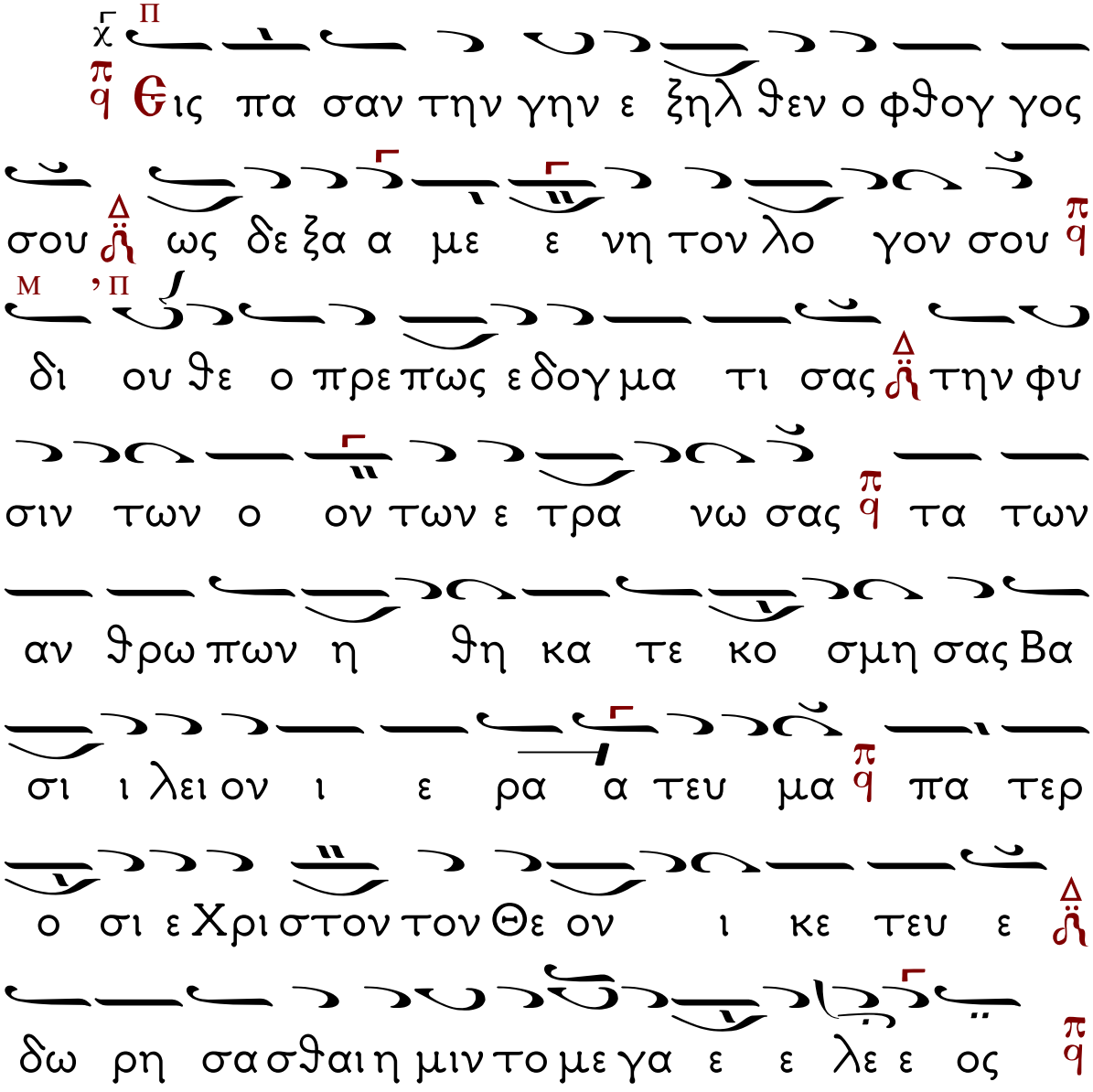

Κοντάκιον.
(Ὁ ὑψωθείς ἐν τῷ Σταυρῷ)

Ἦχος δ΄ Δι

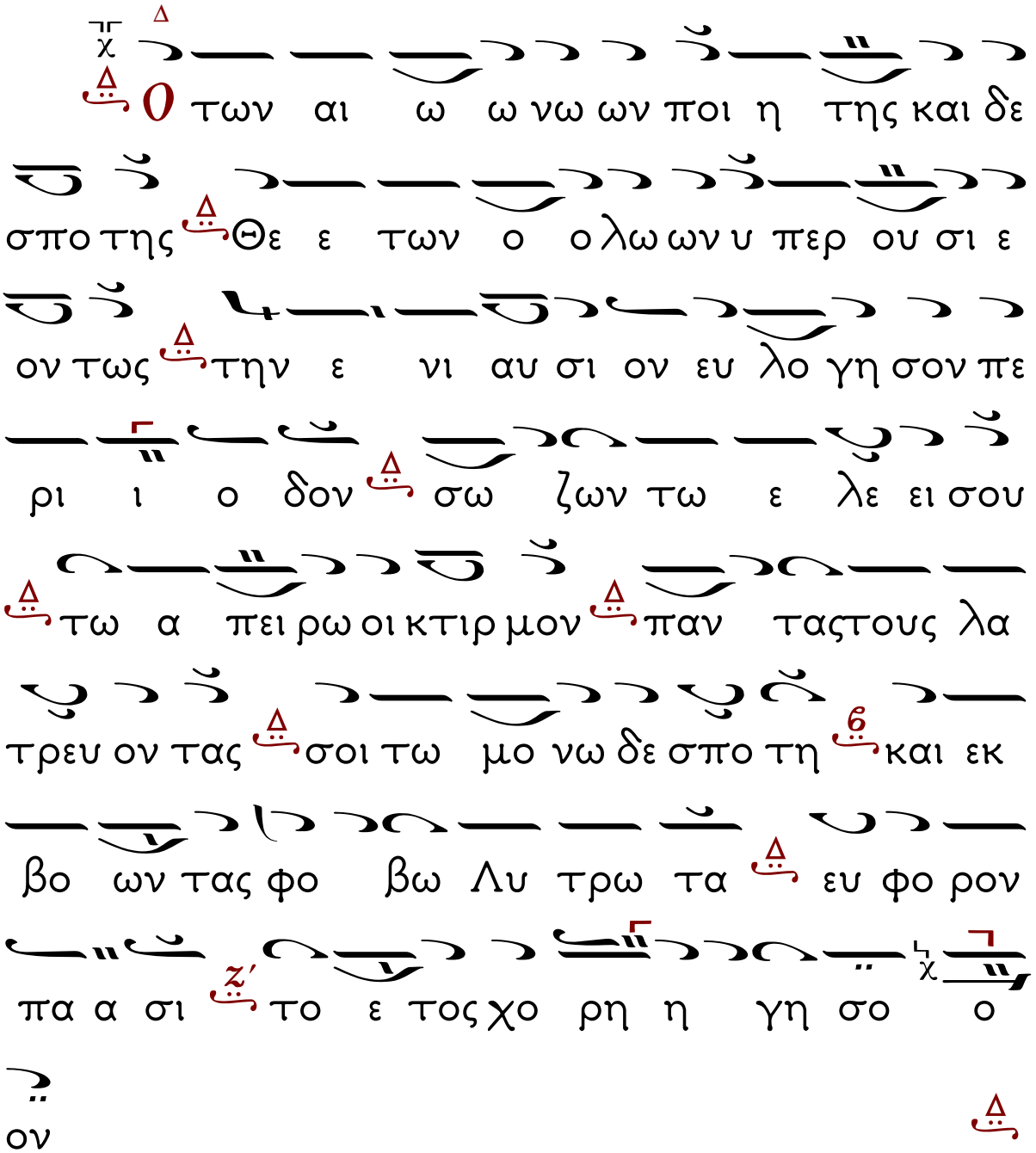

Στίχοι Δοξολογίας.

Ἦχος πλ. Γ

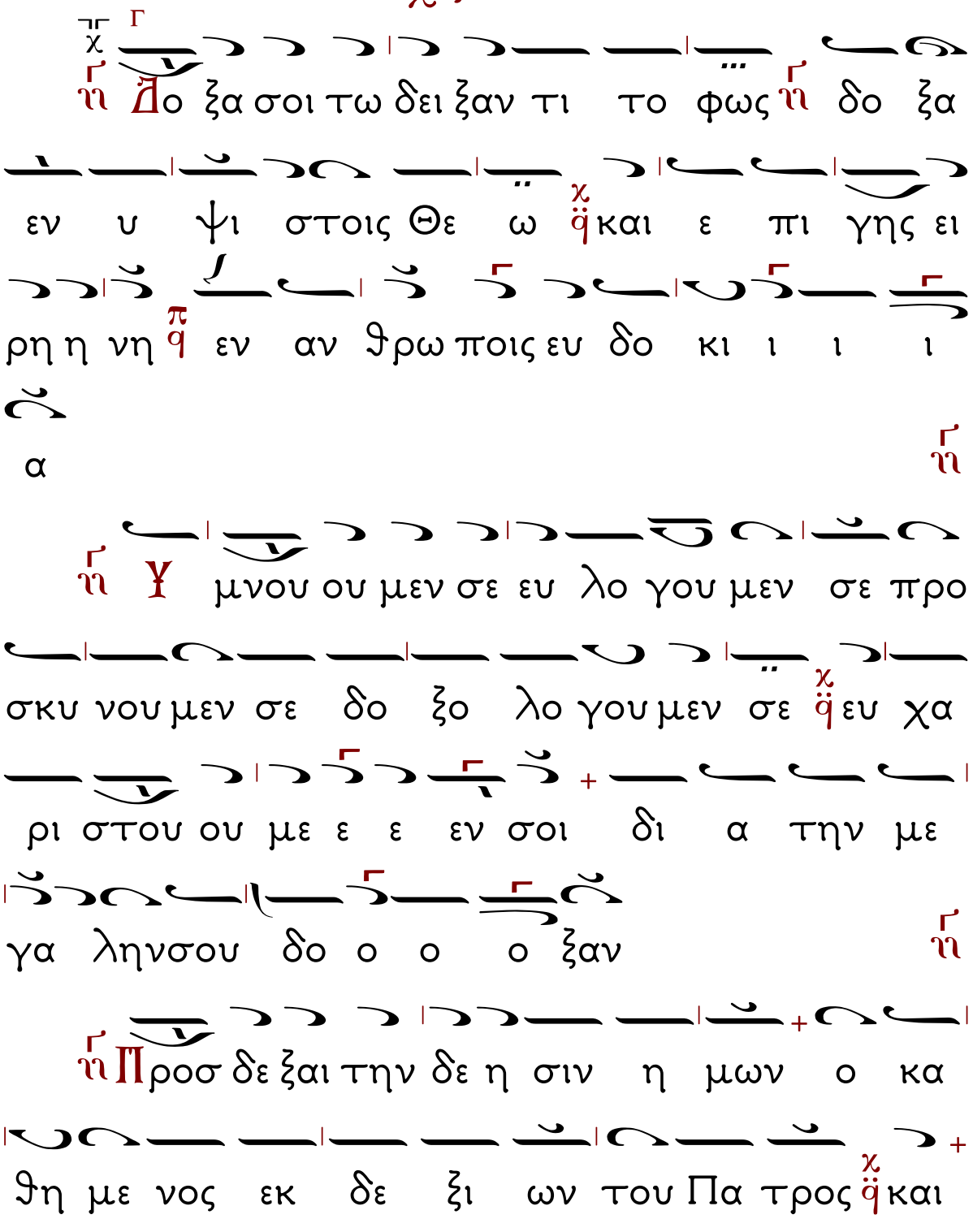

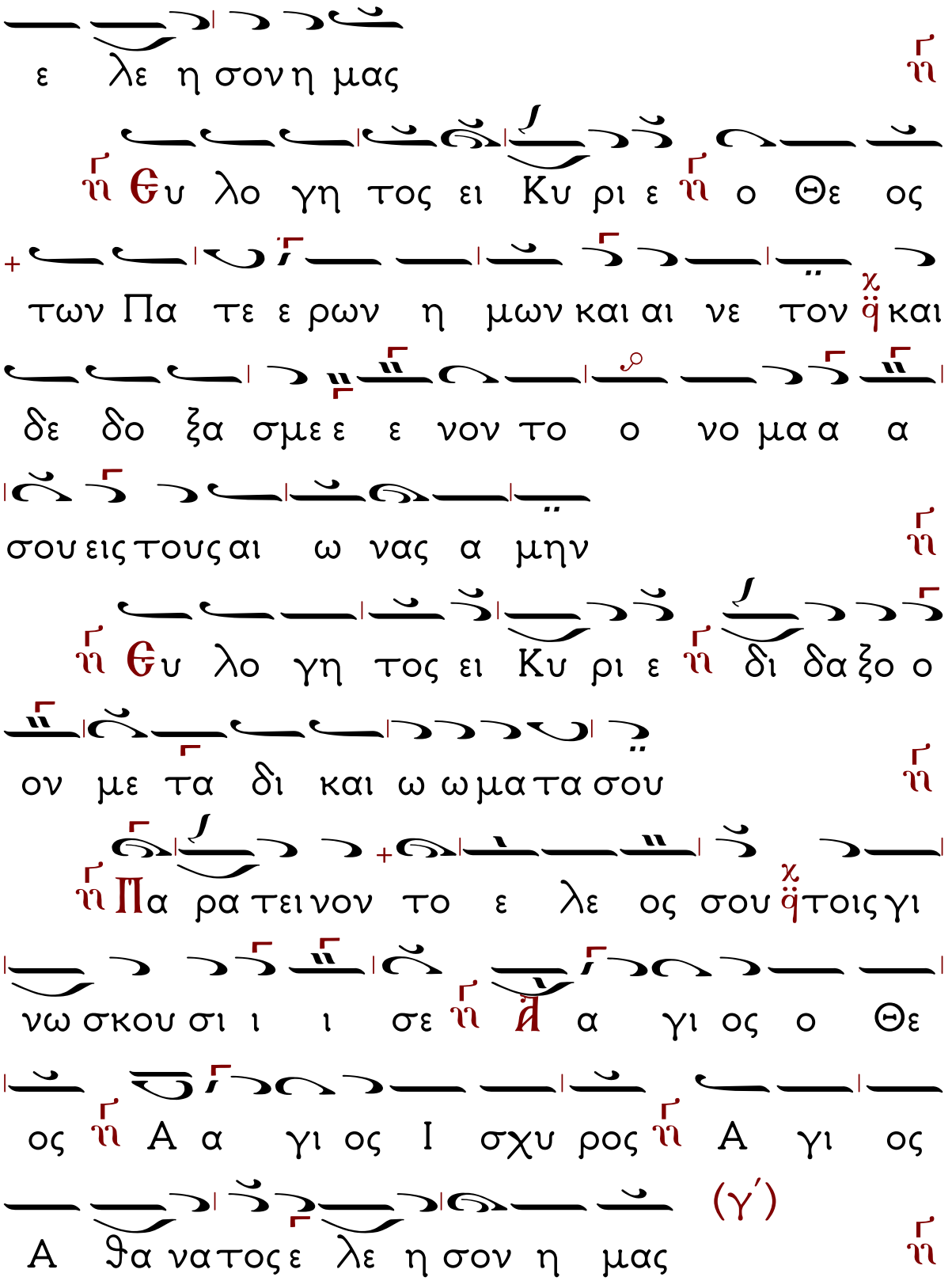
ε λε η σον η μας
Εὐ λο γη τος ει Κυ ρι ε ὁ Θε ος
των Πα τε ρων η μων και αι νε τον καὶ
δε δο ξα σμε ε νον το ο νο μα α α
σου εις τους αι ω νας α μην
Εὐ λο γη τος ει Κυ ρι ε δι δα ξο ον
με τα δι και ω ω μα τα σου
Πα ρα τεί νον το ε λε ος σου τοῖς γι
νω σκου σι ι ι σε Ἅ α γι ος ο Θε
ος Α α γι ος Ι σχυ ρος Α γι ος
Α θα να τος ε λε η σον η μας (γ΄)

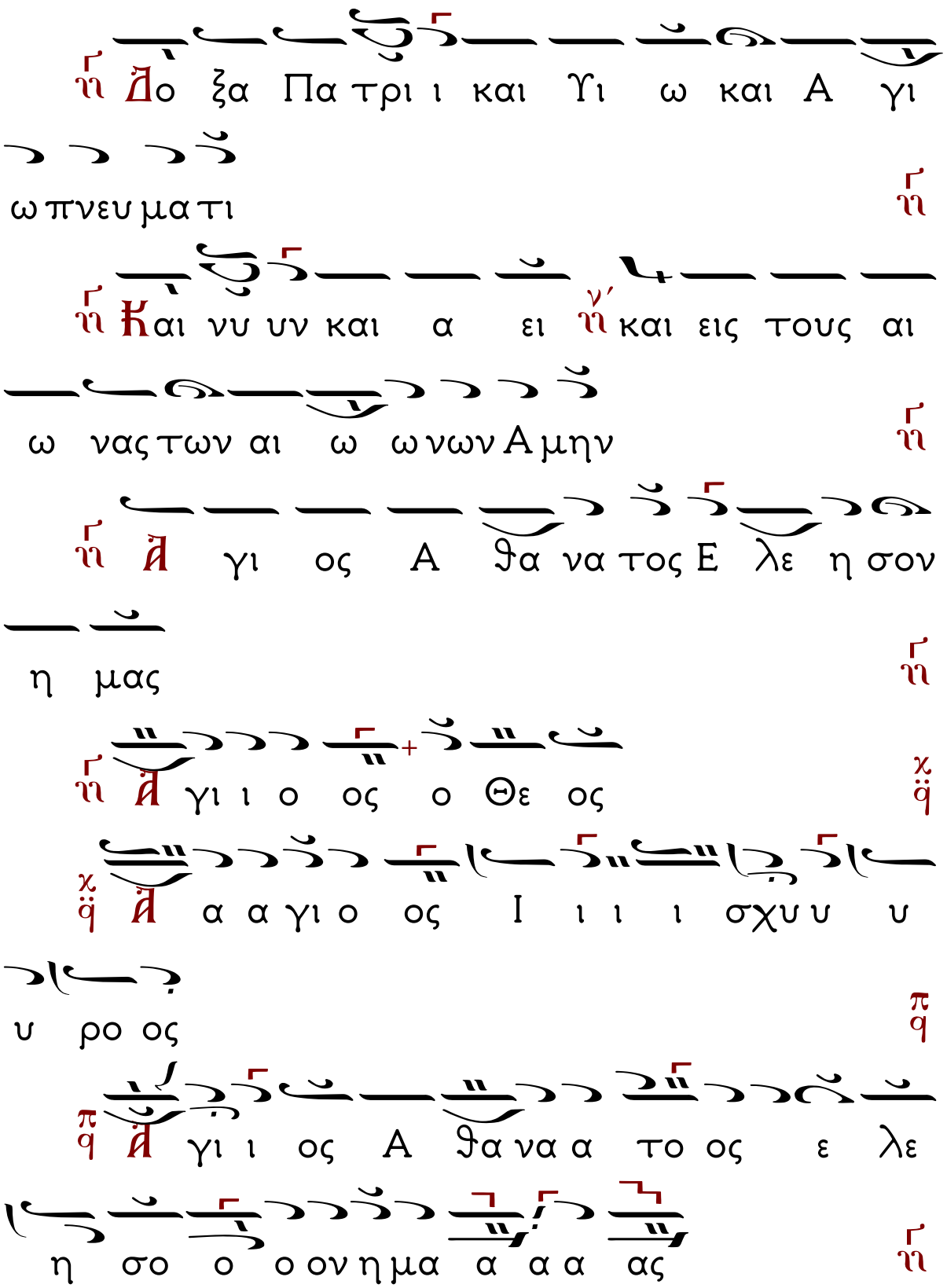
Δο ξα Πα τρι ι και Υι ω και Α γι
ω πνευ μα τι
Και νυ υν και α ει και εις τους αι
ω νας των αι ω ωνων Αμην
Αγι ος Α θα να τος Ε λε η σον
η μας
Αγι ι ο ος ο Θε ος
Αα γι ο ος Ι ι ι ι σχυ υ υ
υ ρο ος
Αγι ι ος Α θα να α το ος ε λε
η σο ο ο ον η μα α α α ας

Μετά τὴν δοξολογίαν, αἱ ἑξῆς αἰτήσεις τῆς ἐκτενοῦς, τῶν χορῶν

ψαλλόντων ἐκ περιτροπῆς ἀνὰ ἓν τριπλοῦν «Κύριε, ἐλέησον»,

ἐξαιρέσει τῆς * ἕκτης αἰτήσεως «ὑπὲρ τοῦ διαφυλαχθῆναι», μεθ' ἣν ψάλλουν αὐτὸ ἀνὰ δέκα ἀμοιβαδὸν τετράκις, πραείᾳ τῇ φωνῇ.

Ἐλέησον ἡμᾶς, ὁ Θεός...

Ἔτι δεόμεθα ὑπὲρ τῶν εὐσεβῶν...

Ἔτι δεόμεθα ὑπὲρ τοῦ ἀρχιεπισκόπου ἡμῶν...

Ἔτι δεόμεθα ὑπὲρ τοῦ εὐσεβοῦς ἡμῶν ἔθνους, πάσης ἀρχῆς καὶ ἐξουσίας ἐν αὐτῷ καὶ ἐν τῷ κράτει ἡμῶν, τοῦ κατὰ ξηράν, θάλασσαν καὶ ἀέρα φιλοχρίστου ἡμῶν στρατοῦ καὶ ὑπὲρ τοῦ Κύριον τὸν Θεὸν ἡμῶν ἐπὶ πλέον συνεργῆσαι καὶ κατευοδῶσαι αὐτοὺς ἐν πᾶσιν.

Ἔτι δεόμεθα ὑπὲρ εὐκρασίας ἀέρων, εὐφορίας τῶν καρπῶν τῆς γῆς, καὶ καιρῶν εἰρηνικῶν καὶ ὑπὲρ τοῦ εὐλογηθῆναι τὸν νέον ἐνιαυτὸν τῆς χρηστότητος τοῦ Κυρίου.

*Ἔτι δεόμεθα ὑπὲρ τοῦ διαφυλαχθῆναι τὴν ἁγίαν ἐκκλησίαν...

Ἔτι δεόμεθα ὑπὲρ τοῦ εἰσακοῦσαι...

Τοῦ Κυρίου δεηθῶμεν.

Κύριε, ἐλέησον.

καὶ ὁ ἱερεὺς τὴν εὐχήν:

Κύριε ὁ Θεὸς ἡμῶν, ὁ καιροὺς καὶ χρόνους ἐν τῇ ἰδίᾳ ἐξουσίᾳ θέμενος, ὁ ἄναρχος καὶ ἀτελεύτητος καὶ ἐπέκεινα παντὸς χρόνου νοούμενός τε καὶ ὑπάρχων, ὁ πάσης ἐκτὸς μεταβολῆς τε τῶν ὄντων καὶ ἀλλοιώσεως, ὁ τὸν πάντα χρόνον τόν τε γεγονότα τόν τε ὄντα καὶ τὸν ἐσόμενον πληρῶν, ὁ ἐν τῇ ἀφάτῳ σου μακροθυμίᾳ καταξιώσας ἡμᾶς εἰς νέον ἐνιαυτὸν τοῦ πλούτου τῆς χρηστότητός σου εἰσελθεῖν, αὐτός, πανάγαθε Δέσποτα, τὴν εἴσοδον ταύτην τῇ θείᾳ σου χάριτι εὐλόγησον· ὄμβρους εἰρηνικοὺς πρὸς καρποφορίαν τῇ γῇ δώρησαι· τοὺς ἀέρας ὑγιεινοὺς καὶ εὐκράτους ἀνθρώποις τε καὶ κτήνεσι κατασκεύασον· δὸς ἡμῖν ἐν εἰρήνῃ καὶ ὁμονοίᾳ βεβαίᾳ τὸν κύκλον αὐτοῦ διελθεῖν, τῷ στεφάνῳ τῆς δόξης τῶν ἀρετῶν κοσμουμένους, τῷ φωτὶ τῶν ἐντολῶν σου εὐσχημόνως ὡς ἐν ἡμέρᾳ καλῶς ὁδεύοντας· τὸ εὐσεβὲς ἡμῶν ἔθνος τῇ δυνάμει σου κραταίωσον· τὴν νεότητα παιδαγώγησον· τὸ γῆρας περικράτησον· τοὺς ὀλιγοψύχους

παραμύθησον· τοὺς ἐσκορπισμένους ἐπισυνάγαγε· τοὺς πεπλανημένους ἐπανάγαγε καὶ σύναψον τῇ ἁγίᾳ σου Ἐκκλησίᾳ, ἣν τῇ θείᾳ σου χάριτι καλῶς διαφύλαξον· λάλησον ἀγαθὰ ἐν ταῖς καρδίαις τῶν ἀρχόντων ἡμῶν, ἐνίσχυσον καὶ ἐνδυνάμωσον αὐτούς τε καὶ τὸν φιλόχριστον ἡμῶν στρατόν· ἐλθέτω ἐφ᾽ ἡμᾶς, Κύριε, ἡ βασιλεία σου, βασιλεία ἀγάπης, χρηστότητος, δικαιοσύνης καὶ εἰρήνης, καὶ ἀξίωσον ἡμᾶς ἐν ἑνὶ στόματι καὶ μιᾷ καρδίᾳ ὑμνεῖν σε καὶ δοξάζειν σε τὸν ἐν Τριάδι ἄναρχον καὶ αἰώνιον Θεὸν εἰς τοὺς αἰῶνας τῶν αἰώνων.

Ὁ χορὸς «Ἀμήν», ὁ ἱερεὺς τὴν ἀπόλυσιν, ὡς εἰς τὸν ἑσπερινόν, καὶ τὸ «Δι᾽ εὐχῶν»

Τὸν Εὐλογούντα.

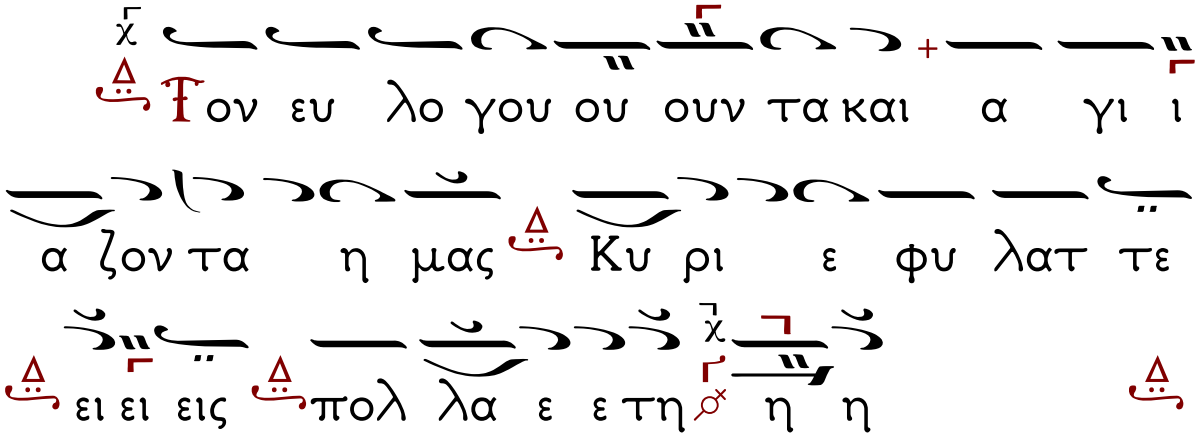

Εὔχομαι ἀπό καρδίας στόν κόσμο ἅπαντα
Χρόνια Πάμπολλα
Καὶ
Ὑπερευλογημένο τὸ 2020.
Καὶ γιὰ τὶς ἑορτάζουσες καὶ τοὺς ἑορτάζοντες
Διπλά Χρόνια Πολλά.

Ἡ Μεταφορὰ Κειμένων - Καλλιτεχνικὴ ἐπιμέλεια
ἔγινε μὲ τὸ πρόγραμμα «Μελωδός»
τοῦ κ. Σάββα Παπαδόπουλου
www.melodos.com
ἀπὸ τὸν Βασίλειο Κιαμηλίδη
Ἱεροψάλτη στὸν Ι.Ν. Ἁγίου Γεωργίου Κουλούρας Βέροιας.