# ΤΗ ΚΓ΄ ΤΟΥ ΜΗΝΟΣ ΟΚΤΩΒΡΙΟΥ.

## † Μνήμη τοῦ Ἁγίου Ἱερομάρτυρος καὶ Ἀποστόλου Ἰακώβου τοῦ Ἀδελφοθέου.

ΙΕΡΕΥΣ: Εὐλογητὸς ὁ Θεὸς ἡμῶν, πάντοτε, νῦν, καὶ ἀεί, καὶ εἰς τοὺς αἰῶνας τῶν αἰώνων.

Ο ΠΡΟΕΣΤΩΣ ἢ Ο ΑΝΑΓΝΩΣΤΗΣ: Ἀμήν.

Δεῦτε, προσκυνήσωμεν καὶ προσπέσωμεν τῷ βασιλεῖ ἡμῶν Θεῷ.

Δεῦτε, προσκυνήσωμεν καὶ προσπέσωμεν Χριστῷ, τῷ βασιλεῖ ἡμῶν Θεῷ.

Δεῦτε, προσκυνήσωμεν καὶ προσπέσωμεν αὐτῷ Χριστῷ, τῷ βασιλεῖ καὶ Θεῷ ἡμῶν.

### Ψαλμὸς ργ΄ (103).

Εὐλόγει ἡ ψυχή μου, τὸν Κύριον, Κύριε ὁ Θεός μου ἐμεγαλύνθης σφόδρα.

Ἐξομολόγησιν καὶ μεγαλοπρέπειαν ἐνεδύσω, ἀναβαλλόμενος φῶς ὡς ἱμάτιον.

Ἐκτείνων τὸν οὐρανὸν ὡσεὶ δέῤῥιν, ὁ στεγάζων ἐν ὕδασι τὰ ὑπερῷα αὐτοῦ.

Ὁ τιθεὶς νέφη τὴν ἐπίβασιν αὐτοῦ, ὁ περιπατῶν ἐπὶ πτερύγων ἀνέμων.

Ὁ ποιῶν τοὺς Ἀγγέλους αὐτοῦ πνεύματα, καὶ τοὺς λειτουργοὺς αὐτοῦ πυρὸς φλόγα.

Ὁ θεμελιῶν τὴν γῆν ἐπὶ τὴν ἀσφάλειαν αὐτῆς, οὐ κλιθήσεται εἰς τὸν αἰῶνα τοῦ αἰῶνος.

Ἄβυσσος ὡς ἱμάτιον τὸ περιβόλαιον αὐτοῦ, ἐπὶ τῶν ὀρέων στήσονται ὕδατα.

Ἀπὸ ἐπιτιμήσεώς σου φεύξονται, ἀπὸ φωνῆς βροντῆς σου δειλιάσουσιν.

Ἀναβαίνουσιν ὄρη καὶ καταβαίνουσι πεδία εἰς τόπον, ὃν ἐθεμελίωσας αὐτά.

Ὅριον ἔθου, ὃ οὐ παρελεύσονται, οὐδὲ ἐπιστρέψουσι καλύψαι τὴν γῆν.

Ὁ ἐξαποστέλλων πηγὰς ἐν φάραγξιν, ἀναμέσον τῶν ὀρέων διελεύσονται ὕδατα.

Ποτιοῦσι πάντα τὰ θηρία τοῦ ἀγροῦ, προσδέξονται ὄναγροι εἰς δίψαν αὐτῶν.

Ἐπ᾿ αὐτὰ τὰ πετεινὰ τοῦ οὐρανοῦ κατασκηνώσει, ἐκ μέσου τῶν πετρῶν δώσουσι φωνήν.

Ποτίζων ὄρη ἐκ τῶν ὑπερῴων αὐτοῦ, ἀπὸ καρποῦ τῶν ἔργων σου χορτασθήσεται ἡ γῆ.

Ὁ ἐξανατέλλων χόρτον τοῖς κτήνεσι, καὶ χλόην τῇ δουλείᾳ τῶν ἀνθρώπων.

Τοῦ ἐξαγαγεῖν ἄρτον ἐκ τῆς γῆς καὶ οἶνος εὐφραίνει καρδίαν ἀνθρώπου.

Τοῦ ἱλαρῦναι πρόσωπον ἐν ἐλαίῳ, καὶ ἄρτος καρδίαν ἀνθρώπου στηρίζει.

Χορτασθήσονται τὰ ξύλα τοῦ πεδίου, αἱ κέδροι τοῦ Λιβάνου, ἃς ἐφύτευσας.

Ἐκεῖ στρουθία ἐννοσσεύσουσι, τοῦ ἐρωδιοῦ ἡ κατοικία ἡγεῖται αὐτῶν.

Ὄρη τὰ ὑψηλὰ ταῖς ἐλάφοις, πέτρα καταφυγὴ τοῖς λαγῳοῖς.

Ἐποίησε σελήνην εἰς καιρούς· ὁ ἥλιος ἔγνω τὴν δύσιν αὐτοῦ.

Ἔθου σκότος, καὶ ἐγένετο νύξ· ἐν αὐτῇ διελεύσονται πάντα τὰ θηρία τοῦ δρυμοῦ.

Σκύμνοι ὠρυόμενοι τοῦ ἁρπᾶσαι καὶ ζητῆσαι παρὰ τῷ Θεῷ βρῶσιν αὐτοῖς.

Ἀνέτειλεν ὁ ἥλιος, καὶ συνήχθησαν, καὶ εἰς τὰς μάνδρας αὐτῶν κοιτασθήσονται.

Ἐξελεύσεται ἄνθρωπος ἐπὶ τὸ ἔργον αὐτοῦ καὶ ἐπὶ τὴν ἐργασίαν αὐτοῦ ἕως ἑσπέρας.

Ὡς ἐμεγαλύνθη τὰ ἔργα σου, Κύριε· πάντα ἐν σοφίᾳ ἐποίησας· ἐπληρώθη ἡ γῆ τῆς κτίσεώς σου.

Αὕτη ἡ θάλασσα ἡ μεγάλη καὶ εὐρύχωρος· ἐκεῖ ἑρπετὰ ὧν οὐκ ἔστιν ἀριθμός, ζῷα μικρὰ μετὰ μεγάλων.

Ἐκεῖ πλοῖα διαπορεύονται, δράκων οὗτος, ὃν ἔπλασας ἐμπαίζειν αὐτῇ.

Πάντα πρὸς σὲ προσδοκῶσι δοῦναι τὴν τροφὴν αὐτῶν εἰς εὔκαιρον δόντος σου αὐτοῖς συλλέξουσιν.

Ἀνοίξαντός σου τὴν χεῖρα, τὰ σύμπαντα πλησθήσονται χρηστότητος· ἀποστρέψαντος δέ σου τὸ πρόσωπον, ταραχθήσονται.

Ἀντανελεῖς τὸ πνεῦμα αὐτῶν, καὶ ἐκλείψουσι, καὶ εἰς τὸν χοῦν αὐτῶν ἐπιστρέψουσιν.

Ἐξαποστελεῖς τὸ πνεῦμα σου, καὶ κτισθήσονται, καὶ ἀνακαινιεῖς τὸ πρόσωπον τῆς γῆς.

Ἤτω ἡ δόξα Κυρίου εἰς τοὺς αἰῶνας· εὐφρανθήσεται Κύριος ἐπὶ τοῖς ἔργοις αὐτοῦ.

Ὁ ἐπιβλέπων ἐπὶ τὴν γῆν καὶ ποιῶν αὐτὴν τρέμειν· ὁ ἁπτόμενος τῶν ὀρέων, καὶ καπνίζονται.

Ἄσω τῷ Κυρίῳ ἐν τῇ ζωῇ μου, ψαλῶ τῷ Θεῷ μου, ἕως ὑπάρχω.

Ἡδυνθείη αὐτῷ ἡ διαλογή μου, ἐγὼ δὲ εὐφρανθήσομαι ἐπὶ τῷ Κυρίῳ.

Ἐκλείποιεν ἁμαρτωλοὶ ἀπὸ τῆς γῆς καὶ ἄνομοι, ὥστε μὴ ὑπάρχειν αὐτούς.

Εὐλόγει, ἡ ψυχή μου, τὸν Κύριον.

Καὶ πάλιν·

Ὁ ἥλιος ἔγνω τὴν δύσιν αὐτοῦ· ἔθου σκότος, καὶ ἐγένετο νύξ.

Ὡς ἐμεγαλύνθη τὰ ἔργα σου, Κύριε· πάντα ἐν σοφίᾳ ἐποίησας.

Δόξα... Καὶ νῦν...

Ἀλληλούϊα, Ἀλληλούϊα, Ἀλληλούϊα. Δόξα σοι, ὁ Θεός (ἐκ γ΄).

Ἡ ἐλπὶς ἡμῶν, Κύριε, δόξα σοι.

ΔΙΑΚΟΝΟΣ: Ἐν εἰρήνῃ τοῦ Κυρίου δεηθῶμεν.

ΧΟΡΟΣ: Κύριε, ἐλέησον. [καὶ μετὰ ἀπὸ κάθε αἴτηση]

Ὑπὲρ τῆς ἄνωθεν εἰρήνης, καὶ τῆς σωτηρίας τῶν ψυχῶν ἡμῶν, τοῦ Κυρίου δεηθῶμεν.

Ὑπὲρ τῆς εἰρήνης τοῦ σύμπαντος κόσμου, εὐσταθείας τῶν ἁγίων τοῦ Θεοῦ Ἐκκλησιῶν, καὶ τῆς τῶν πάντων ἑνώσεως, τοῦ Κυρίου δεηθῶμεν.

Ὑπὲρ τοῦ ἁγίου οἴκου τούτου, καὶ τῶν μετὰ πίστεως, εὐλαβείας, καὶ φόβου Θεοῦ εἰσιόντων ἐν αὐτῷ, τοῦ Κυρίου δεηθῶμεν.

Ὑπὲρ τῶν εὐσεβῶν καὶ ὀρθοδόξων χριστιανῶν, τοῦ Κυρίου δεηθῶμεν.

Ὑπὲρ τοῦ πατρός καὶ Ἀρχιεπισκόπου ἡμῶν (……), τοῦ τιμίου πρεσβυτερίου, τῆς ἐν Χριστῷ διακονίας, παντός τοῦ Κλήρου καὶ τοῦ Λαοῦ, τοῦ Κυρίου δεηθῶμεν.

Ὑπὲρ τοῦ εὐσεβοῦς ἡμῶν Ἔθνους, πάσης Ἀρχῆς καὶ Ἐξουσίας ἐν αὐτῷ, τοῦ κατὰ ξηρὰν θάλασσαν καὶ ἀέρα φιλοχρίστου ἡμῶν στρατοῦ, τοῦ Κυρίου δεηθῶμεν.

Ὑπὲρ τῆς πόλεως (Μονῆς, Κώμης) ταύτης, πάσης πόλεως καὶ χώρας καὶ τῶν πίστει οἰκούντων ἐν αὐταῖς, τοῦ Κυρίου δεηθῶμεν.

Ὑπὲρ εὐκρασίας ἀέρων, εὐφορίας τῶν καρπῶν τῆς γῆς καὶ καιρῶν εἰρηνικῶν, τοῦ Κυρίου δεηθῶμεν.

Ὑπὲρ πλεόντων, ὁδοιπορούντων, νοσούντων, καμνόντων, αἰχμαλώτων καὶ τῆς σωτηρίας αὐτῶν, τοῦ Κυρίου δεηθῶμεν.

Ὑπὲρ τοῦ ῥυσθῆναι ἡμᾶς ἀπὸ πάσης θλίψεως, ὀργῆς, κινδύνου καὶ ἀνάγκης, τοῦ Κυρίου δεηθῶμεν.

Ἀντιλαβοῦ, σῶσον, ἐλέησον καὶ διαφύλαξον ἡμᾶς, ὁ Θεός, τῇ σῇ χάριτι.

Τῆς Παναγίας, ἀχράντου, ὑπερευλογημένης, ἐνδόξου, Δεσποίνης ἡμῶν Θεοτόκου καὶ ἀειπαρθένου Μαρίας, μετὰ πάντων τῶν Ἁγίων μνημονεύσαντες, ἑαυτοὺς καὶ ἀλλήλους καὶ πᾶσαν τὴν ζωὴν ἡμῶν, Χριστῷ τῷ Θεῷ παραθώμεθα.

ΧΟΡΟΣ: Σοὶ, Κύριε.

ΙΕΡΕΥΣ: Ὅτι πρέπει σοι, πᾶσα δόξα, τιμὴ καὶ προσκύνησις, τῷ Πατρὶ καὶ τῷ Υἱῷ καὶ τῷ Ἁγίῳ Πνεύματι, νῦν καὶ ἀεὶ καὶ εἰς τοὺς αἰῶνας τῶν αἰώνων.

ΧΟΡΟΣ: Ἀμήν.

# Τῌ ΚΓ΄ ΤΟΥ ΜΗΝΟΣ ΟΚΤΩΒΡΙΟΥ.

† Μνήμη τοῦ Ἁγίου Ἱερομάρτυρος καὶ Ἀποστόλου Ἰακώβου τοῦ Ἀδελφοθέου.

## ΕΙΣ ΤΟΝ ΕΣΠΕΡΙΝΟΝ.

Εἰς τὸ, Κύριε ἐκέκραξα, ἱστῶμεν Στίχους ς΄ καὶ ψάλλομεν Στιχηρὰ Προσόμοια τρία, δευτεροῦντες αὐτά.

Ἦχος δ΄.

Ἔδωκας σημείωσιν.

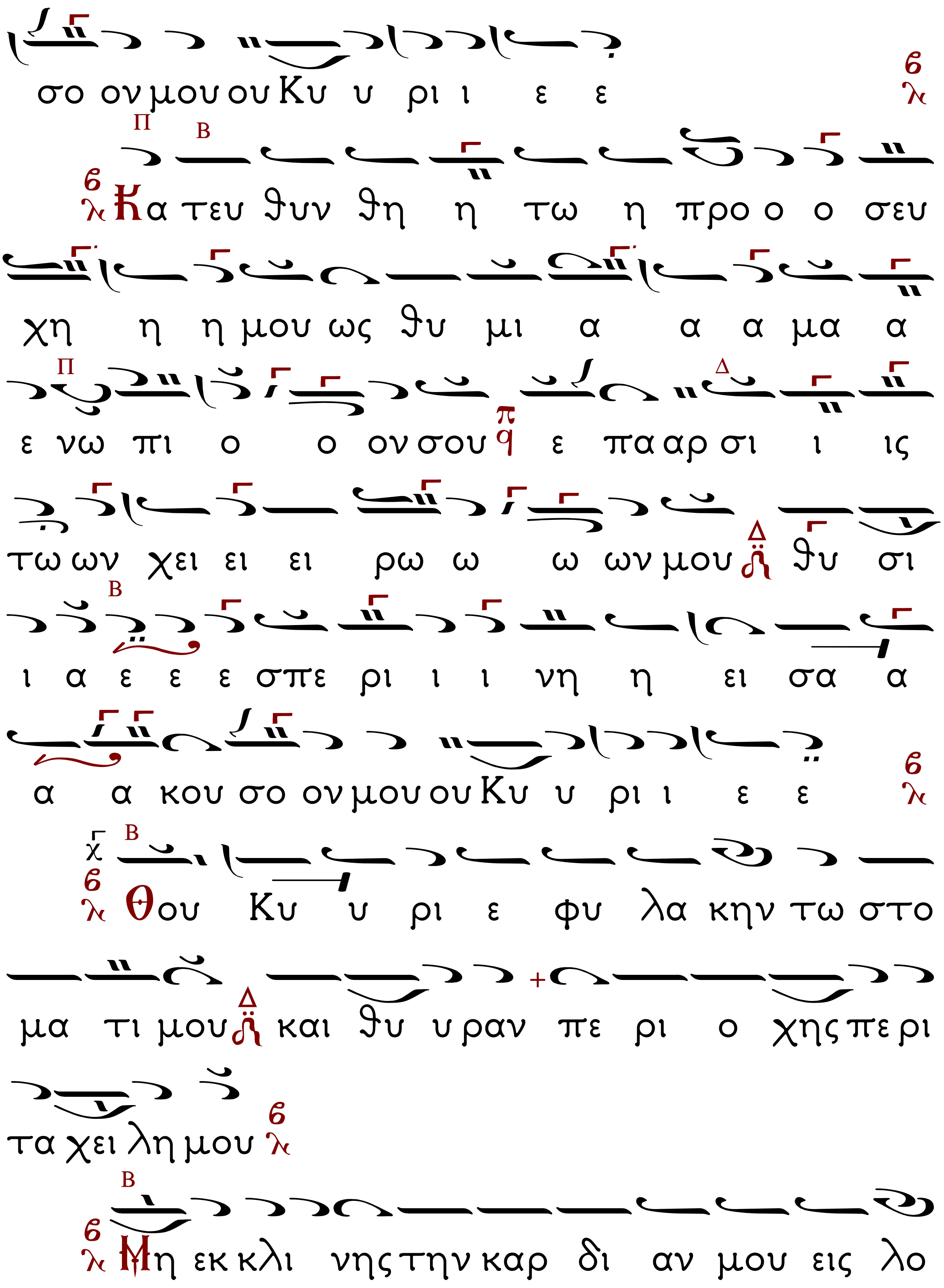
σο ον μου ου Κυ υ ρι ι ε ε
Κα τευ θυν θη η τω η προ ο ο σευ
χη η η μου ως θυ μι α α α μα α
ε νω πι ο ο ον σου ε πα αρ σι ι ις
τω ων χει ει ει ρω ω ω ων μου θυ σι
ι α ε ε ε σπε ρι ι ι νη η ει σα α
α α κου σο ον μου ου Κυ υ ρι ι ε ε
Θου Κυ υ ρι ε φυ λα κην τω στο
μα τι μου και θυ υ ραν πε ρι ο χης πε ρι
τα χει λη μου
Μη εκ κλι νης την καρ δι αν μου εις λο

γους πο νη ρι ας του προ φα σι ζε σθαι

προ φα σεις εν α μαρ τι αις

Συν αν θρω ποις ερ γα ζο με ε νοις την

α νο μι αν και ου μη συν δυ α σω με

τα των ε κλε κτων αυ των

Παι δευ σει με δι και ος εν ε λε ει και ε

λεγ ξει με ε ε λαι ον δε α μαρ τω λου

μη λι πα να τω την κε φα λην μου

Ο τι ε τι και η προ σευ χη μου εν

ταις ευ δο κι αις αυ των κα τε πο θη σαν ε

χο με να πε τρας οι κρι ται αυ των

Ἀ κου σον ται τα ρη μα τα μου ο τι
η δυν θη σαν ω σει πα χος γης ερ ρα γη
ε πι της γης δι ε σκορ πι σθη τα ο στα αυ
των πα ρα τον Α δη

Ο τι προς σε Κυ ρι ε Κυ ρι ε οι ο
φθαλ μοι μου ε πι σοι οι ηλ πι σα μη αν
τα νε λεις την ψυ χην μου

Φυ λα ξο ον με α πο πα γι δος ης
συν ε στη σαν το μοι και α πο σκαν δα λων
των ερ γα ζο με νων την α νο μι αν

Πε σουν ται εν αμ φι βλη στρω αυ των οι

α μα ρτω λοι κα τα μο νας ει μι ε γω ε

ως αν πα ρελ θω

Φω νη μου προς Κυ ρι ον ε κε κρα ξα

φω νη μου προς Κυ υ ρι ον ε δε η

θην

Εκ χε ω ε νω πι ον αυ του την δε

η σιν μου την θλι ψιν μου ε νω πι ον αυ του

α παγ γε λω

Εν τω εκ λει πει ειν εξ ε μου το πνευ μα

μου και συ εγ νως τας τρι βους μου

Εν ο δω ταυ τη η ε πο ρευ ο

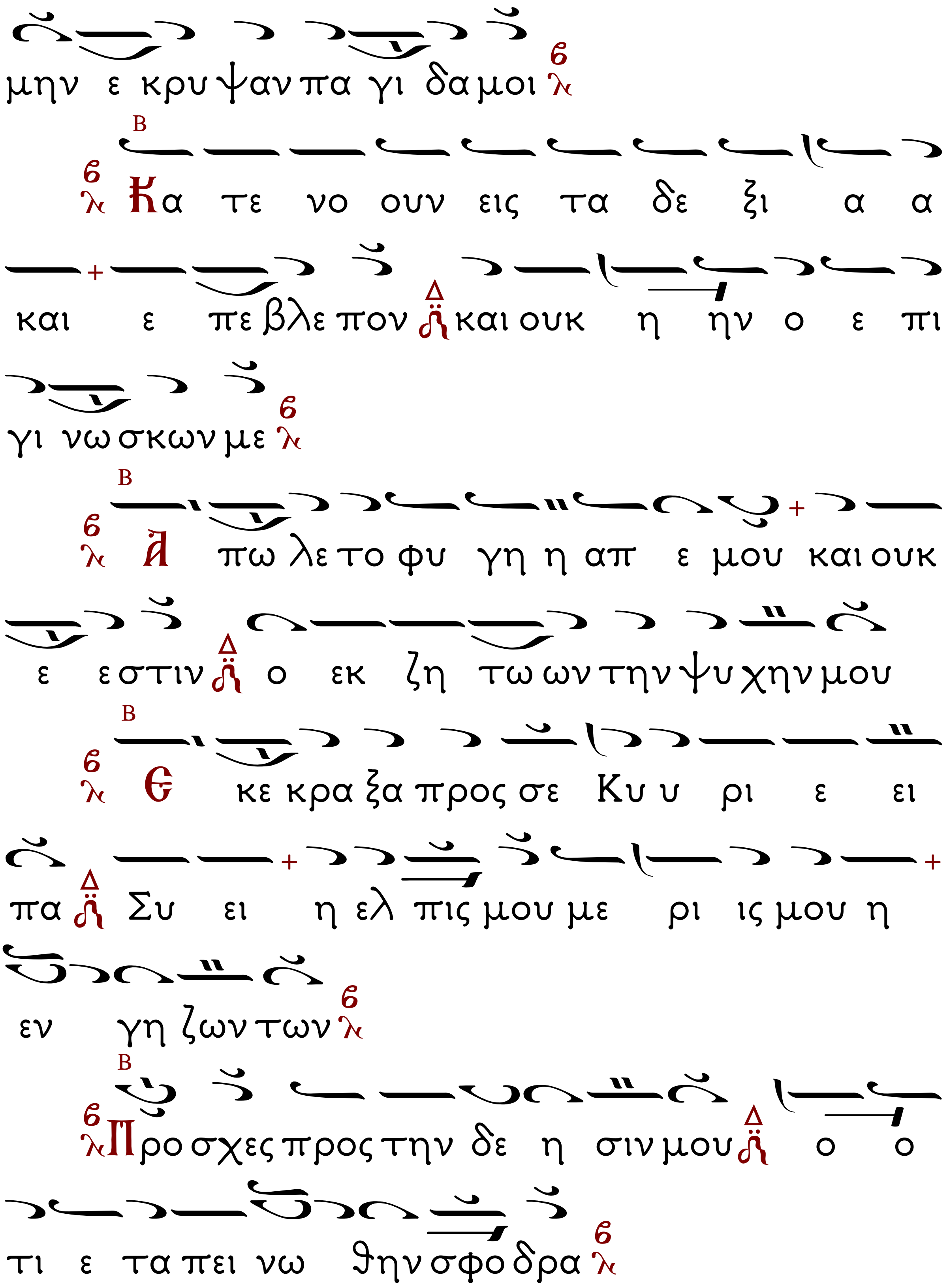
μην ε κρυ ψαν πα γι δα μοι
Κα τε νο ουν εις τα δε ξι α α
και ε πε βλε πον και ουκ η ην ο ε πι
γι νω σκων με
Α πω λε το φυ γη η απ ε μου και ουκ
ε ε στιν ο εκ ζη τω ων την ψυ χην μου
Ε κε κρα ξα προς σε Κυ υ ρι ε ει
πα Συ ει η ελ πις μου με ρι ις μου η
εν γη ζων των
Προ σχες προς την δε η σιν μου ο ο
τι ε τα πει νω θην σφο δρα

Ρυ σαι με εκ των κα τα δι ω κον των
με ο τι ε κρα ται ω θη σαν υ περ ε με
Ε ξα γα γε εκ φυ λα κης την ψυ χην
μου του ε ξο μο λο γη σα σθαι τω ο
νο μα τι σου
Ε με υ πο με νου σι δι καιοι ε ως
ου αν τα πο δως μοι
Εκ βα θε ων ε κε κρα ξα σοι Κυ ρι
ε ε Κυ ρι ε ει σα κου σον της φω νης μου
Γε νη θη η τω τα ω τα σου προ σε χον
τα εις την φω νην της δε η σε ως μου

## Στιχηρὰ τῆς Ἑορτῆς Προσόμοια.
## Ἦχος δ'. Ἔδωκας σημείωσιν.

Ε αν α νο μι ας πα ρα τη ρη

σης Κυ ρι ε Κυ ρι ε τις υ ποστησε

ται ο τι πα ρα σοι ο ι λα σμος ε

στιν

Δεῦτε τὸ μνημόσυνον, τοῦ θεαδέλφου τιμήσωμεν, ἱερῶς οἱ θεόφρονες· ζυγὸν γὰρ δεξάμενος, τοῦ Χριστοῦ προθύμως, τοῦ Εὐαγγελίου, τῆς ἀγαθότητος αὐτοῦ, καὶ βασιλείας κήρυξ γεγένηται, καὶ τούτου τὴν ἀνέκφραστον, οἰκονομίαν πιστεύεται. Δι’ αὐτοῦ Παντοδύναμε, ἱλασμὸν ἡμῖν δώρησαι.

Ε νε κεν του ο νο μα τος σου υ

πε μει να σε Κυ ρι ε υ πε μει νεν

η ψυ χη μου εις τον λο γον σου ηλ πι

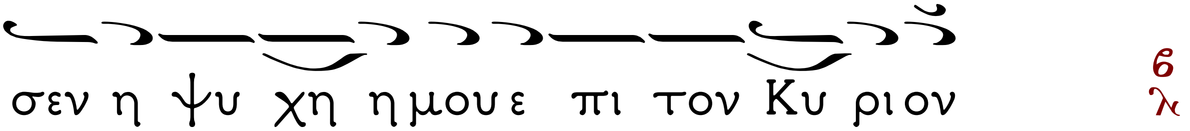

σεν η ψυ χη ημου ε πι τον Κυ ρι ον

**Δ**εῦτε τὸ μνημόσυνον, τοῦ θεαδέλφου τιμήσωμεν, ἱερῶς οἱ θεόφρονες· ζυγὸν γὰρ δεξάμενος, τοῦ Χριστοῦ προθύμως, τοῦ Εὐαγγελίου, τῆς ἀγαθότητος αὐτοῦ, καὶ βασιλείας κήρυξ γεγένηται, καὶ τούτου τὴν ἀνέκφραστον, οἰκονομίαν πιστεύεται. Δι’ αὐτοῦ Παντοδύναμε, ἱλασμὸν ἡμῖν δώρησαι.

Ἀ πο φυ λα κης πρω ι ας με χρι νυ

κτος α πο φυ λα κης πρω ι ας ελ πι

σα τω Ισ ρα ηλ ε πι τον Κυ ρι ον

**Π**άντα περιήχησε, τῆς οἰκουμένης τὰ πέρατα, τῶν ῥημάτων ὁ φθόγγος σου, δι’ ὧν φωτιζόμεθα, ἀρετῆς ἐνθέου, πρὸς πᾶσαν ἰδέαν, καὶ ὁδηγούμεθα πιστῶς, πρὸς τῆς Τριάδος θείαν ἐπίγνωσιν· διὸ ἐκδυσωποῦμέν σε, ὡς Ἱεράρχης ἱκέτευε, Ἰησοῦν τὸν φιλάνθρωπον, τοῦ σωθῆναι τὰς ψυχὰς ἡμῶν.

Ο τι πα ρα τω Κυ ρι ω το ε

λε ος και πολ λη παρ αυ τω λυ υ τρω σις

και αυ τος λυ τρω σε ται τον Ισ ρα ηλ

εκ πα σων των α νο μι ων αυ του

Πάντα περιήχησε, τῆς οἰκουμένης τὰ πέρατα, τῶν ῥημάτων ὁ φθόγγος σου, δι' ὧν φωτιζόμεθα, ἀρετῆς ἐνθέου, πρὸς πᾶσαν ἰδέαν, καὶ ὁδηγούμεθα πιστῶς, πρὸς τῆς Τριάδος θείαν ἐπίγνωσιν· διὸ ἐκδυσωποῦμέν σε, ὡς Ἱεράρχης ἱκέτευε, Ἰησοῦν τὸν φιλάνθρωπον, τοῦ σωθῆναι τὰς ψυχὰς ἡμῶν.

Αι νει τε τον Κυ ρι ον παν τα τα

ε θνη ε παι νε σα τε αυ το ον παν τες οι

λα οι

Πόρρωθεν προβλέπων σου, τὴν πολιτείαν Ἰάκωβε, ἀδελφὸν σε προσήκατο, Χριστὸς ὁ

φιλάνθρωπος, ὁ σοφὸς προγνώστης, Ἱεροσολύμων, ἱεροφάντορα πιστόν, καὶ ποιμενάρχην προχειρισάμενος, καὶ μύστην τὰ ἀπόρρητα, ἱερουργοῦντα μυστήρια. Ὃν καὶ νῦν καθικέτευε, τοῦ σωθῆναι τὰς ψυχὰς ἡμῶν.

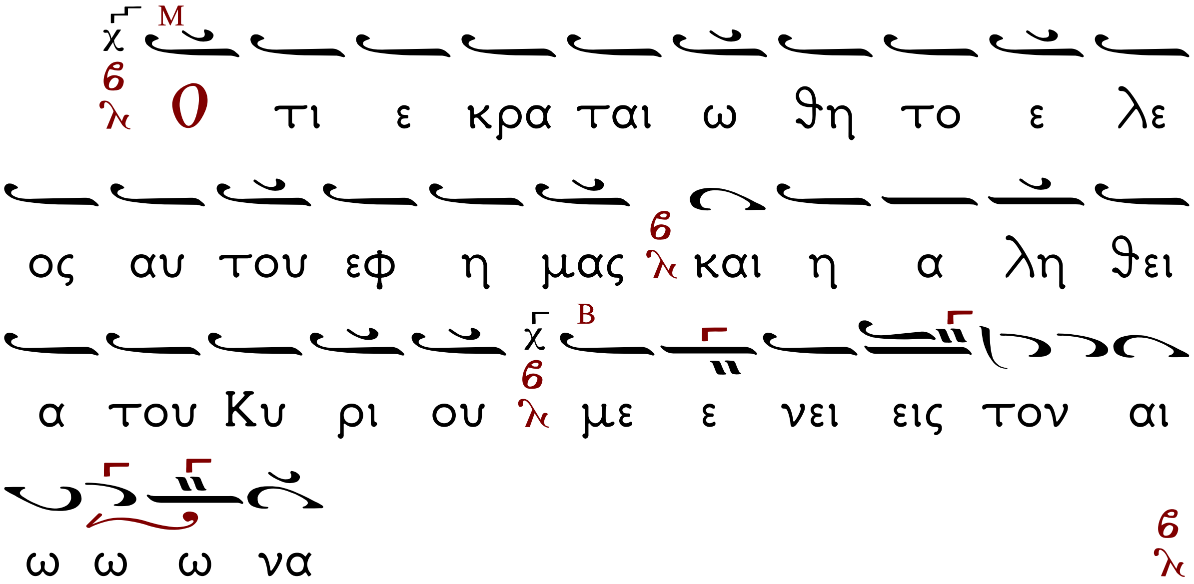


Πόρρωθεν προβλέπων σου, τὴν πολιτείαν Ἰάκωβε, ἀδελφὸν σε προσήκατο, Χριστὸς ὁ φιλάνθρωπος, ὁ σοφὸς προγνώστης, Ἱεροσολύμων, ἱεροφάντορα πιστόν, καὶ ποιμενάρχην προχειρισάμενος, καὶ μύστην τὰ ἀπόρρητα, ἱερουργοῦντα μυστήρια. Ὃν καὶ νῦν καθικέτευε, τοῦ σωθῆναι τὰς ψυχὰς ἡμῶν.

Εἰς τὸν Ἑσπερινὸν. Δόξα. Ἦχος Πα.

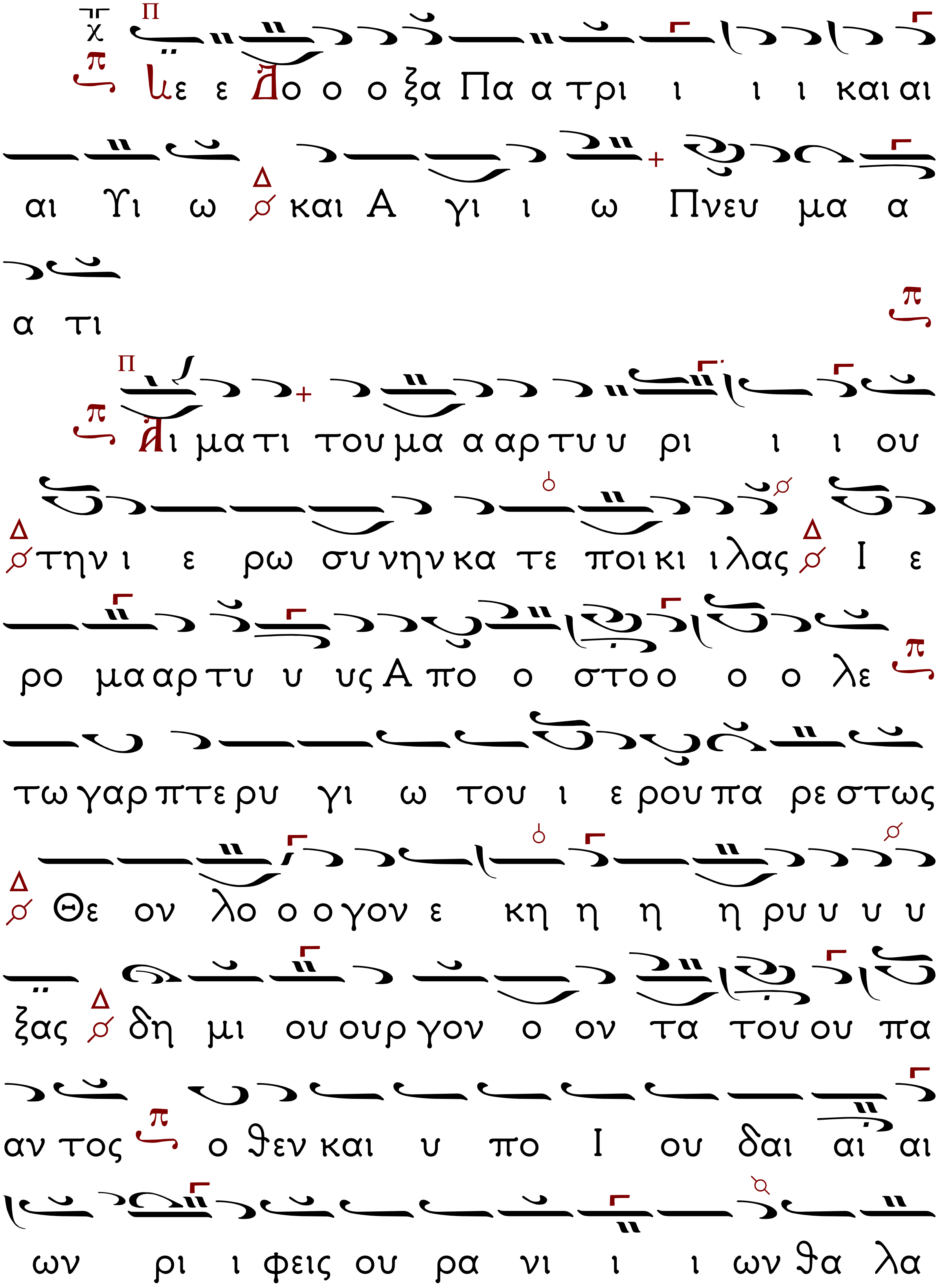
Δο ο ο ξα Πα α τρι ι ι ι και αι
αι Υι ω και Α γι ι ω Πνευ μα α
α τι
Αι ματι του μα α αρ τυ υ ρι ι ι ου
την ι ε ρω συ νην κα τε ποι κι ι λας Ι ε
ρο μα α αρ τυ υ υς Α πο ο στο ο ο ο λε
τω γαρ πτε ρυ γι ω του ι ε ρου πα ρε στως
Θε ον λο ο ο γον ε κη η η η ρυ υ υ υ
ξας δη μι ου ουρ γον ο ον τα του ου πα
αν τος ο θεν και υ πο Ι ου δαι αι αι
ων ρι ι φεις ου ρα νι ι ι ων θα λα

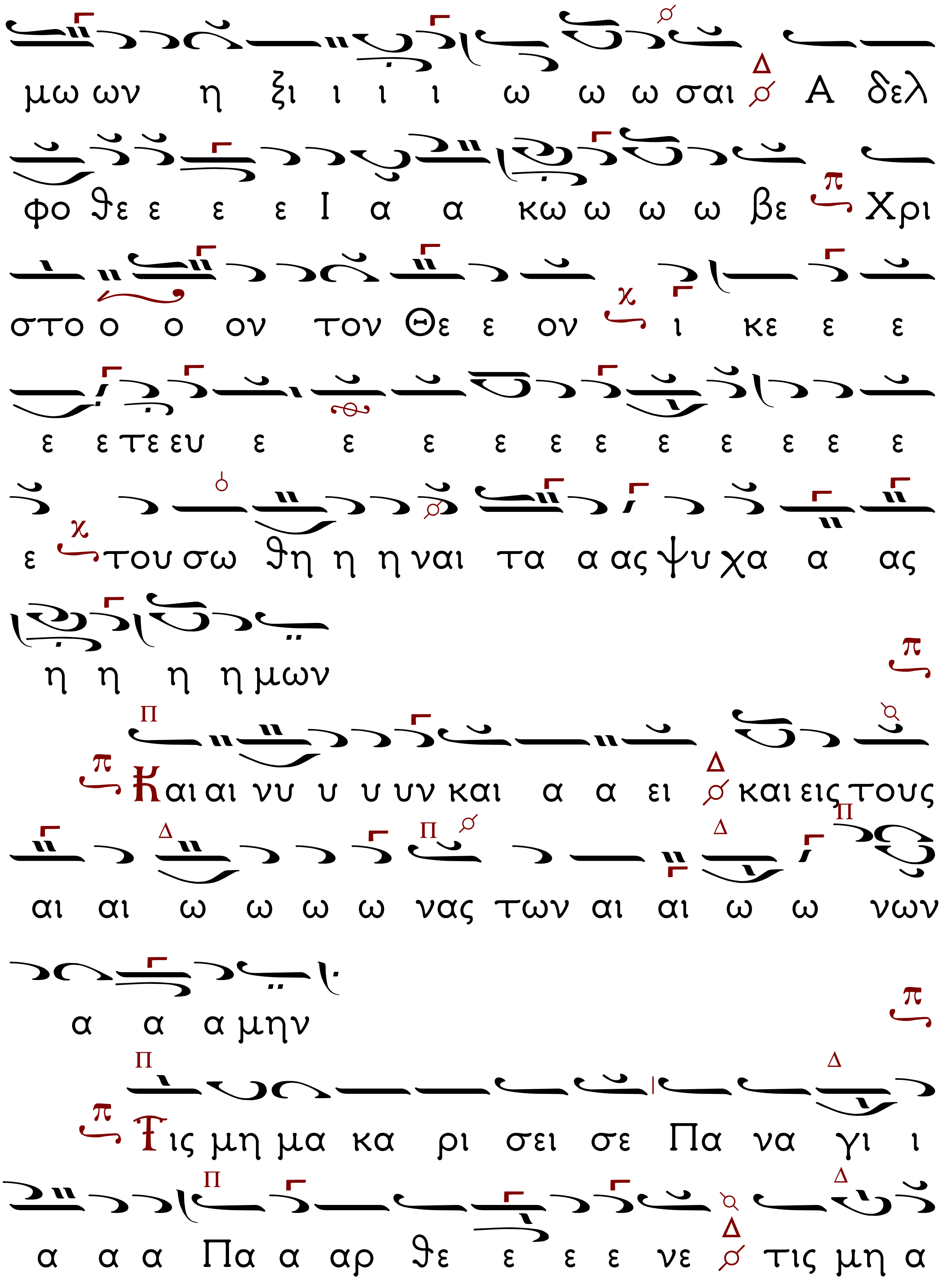
μω ων η ξι ι ι ι ω ω ω σαι Α δελ
φο θε ε ε ε Ι α α κω ω ω ω βε Χρι
στο ο ο ον τον Θε ε ον ι κε ε ε
ε ε τε ε ευ ε ε ε ε ε ε ε ε ε ε ε
ε του σω θη η η ναι τα α ας ψυ χα α ας
η η η η μων
Και αι νυ υ υ υν και α α ει και εις τους
αι αι ω ω ω ω νας των αι αι ω ω νων
α α α μην
Τις μη μα κα ρι σει σε Πα να γι ι
α α α Πα α αρ θε ε ε ε νε τις μη α

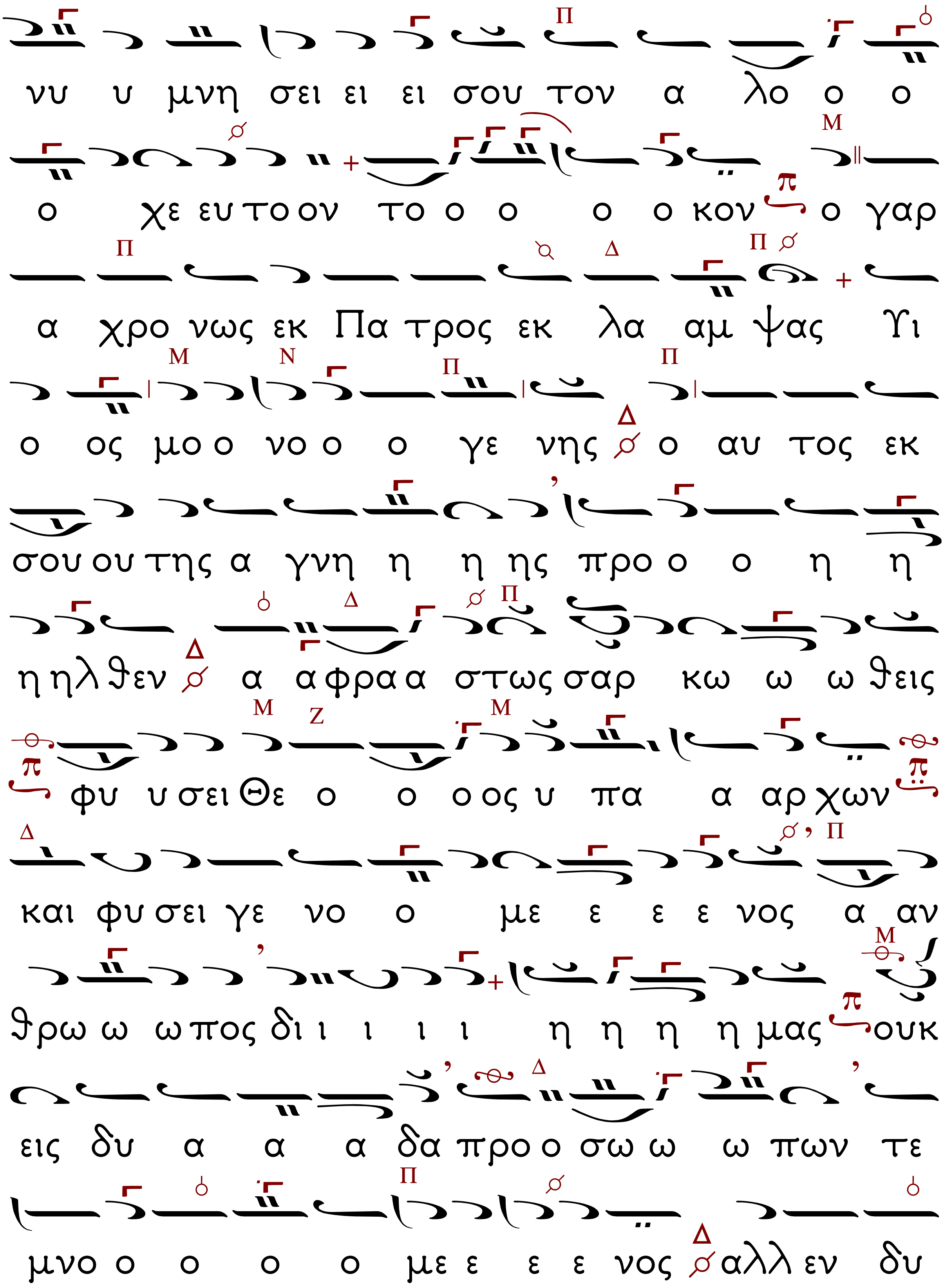
νυ υ μνη σει ει ει σου τον α λο ο ο
ο χε ευ το ον το ο ο ο ο κον ο γαρ
α χρο νως εκ Πα τρος εκ λα αμ ψας Υι
ο ος μο ο νο ο ο γε νης ο αυ τος εκ
σου ου της α γνη η η ης προ ο ο η η
η ηλ θεν α αφρα α στως σαρ κω ω ω θεις
φυ υ σει Θε ο ο ο ος υ πα α αρ χων
και φυ σει γε νο ο με ε ε ε νος α αν
θρω ω ω πος δι ι ι ι ι η η η η μας ουκ
εις δυ α α α δα προ ο σω ω ω πων τε
μνο ο ο ο ο με ε ε ε νος αλλ εν δυ

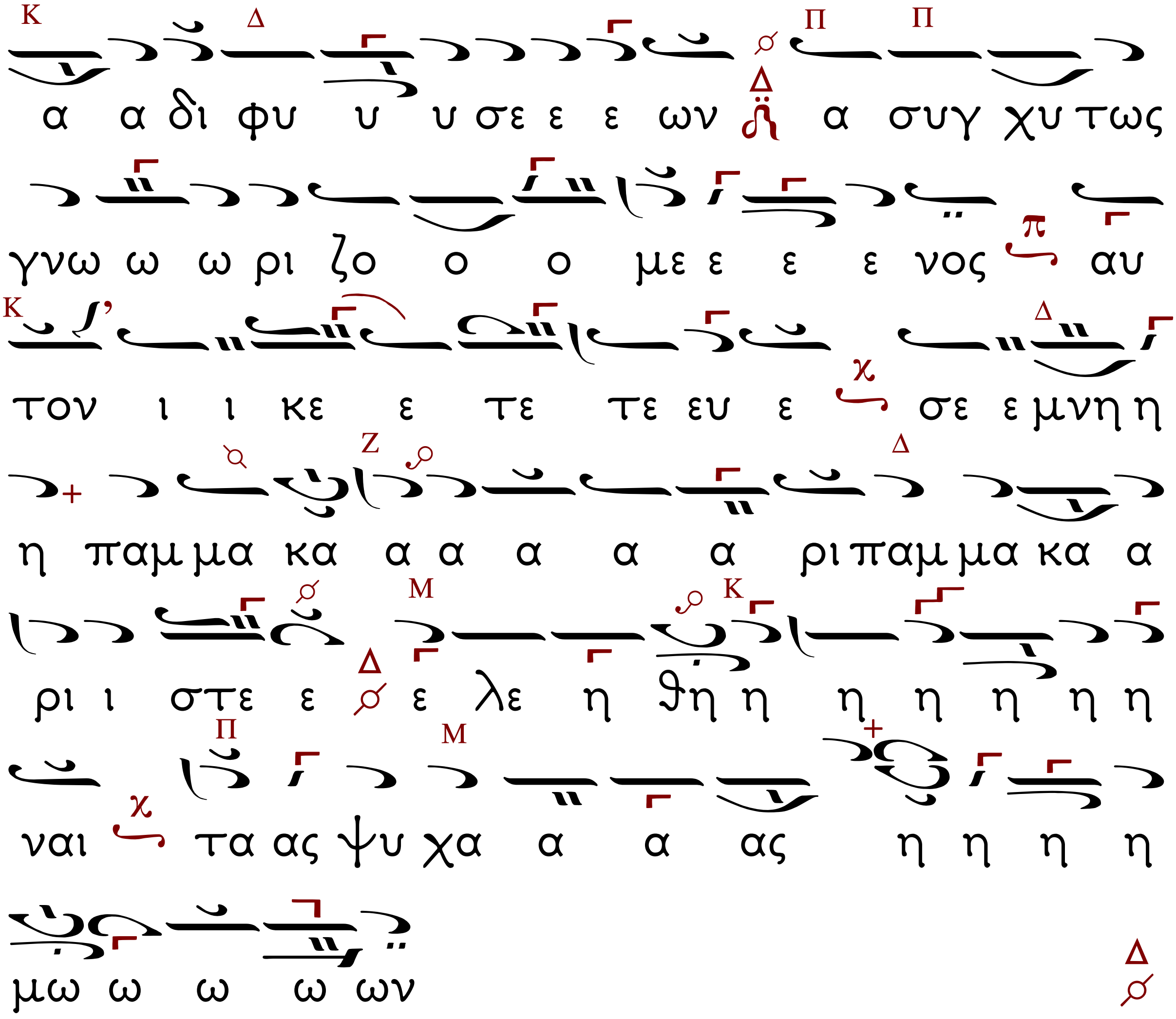
α α δι φυ υ υ σε ε ε ων α συγ χυ τως
γνω ω ω ρι ζο ο ο με ε ε ε νος αυ
τον ι ι κε ε τε τε ευ ε σε ε μνη η
η παμ μα κα α α α α α ρι παμ μα κα α
ρι ι στε ε ε λε η θη η η η η η η
ναι τα ας ψυ χα α α ας η η η η
μω ω ω ω ων

Τοῦ μηναίου.

Ἦχος πλ. β'

Καὶ νῦν... Θεοτοκίον.

Τριήμερος ἀνέστης.

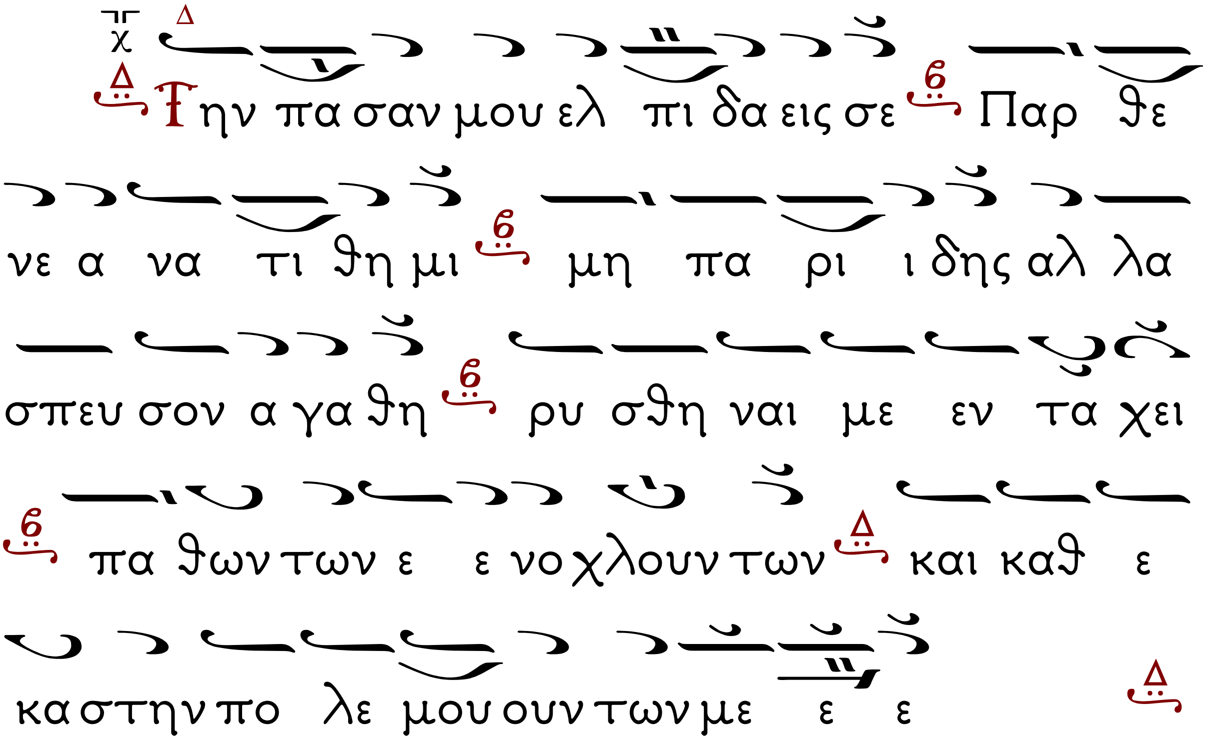

# Εἴσοδος, Φῶς ἱλαρόν.

Ἦχος Δι

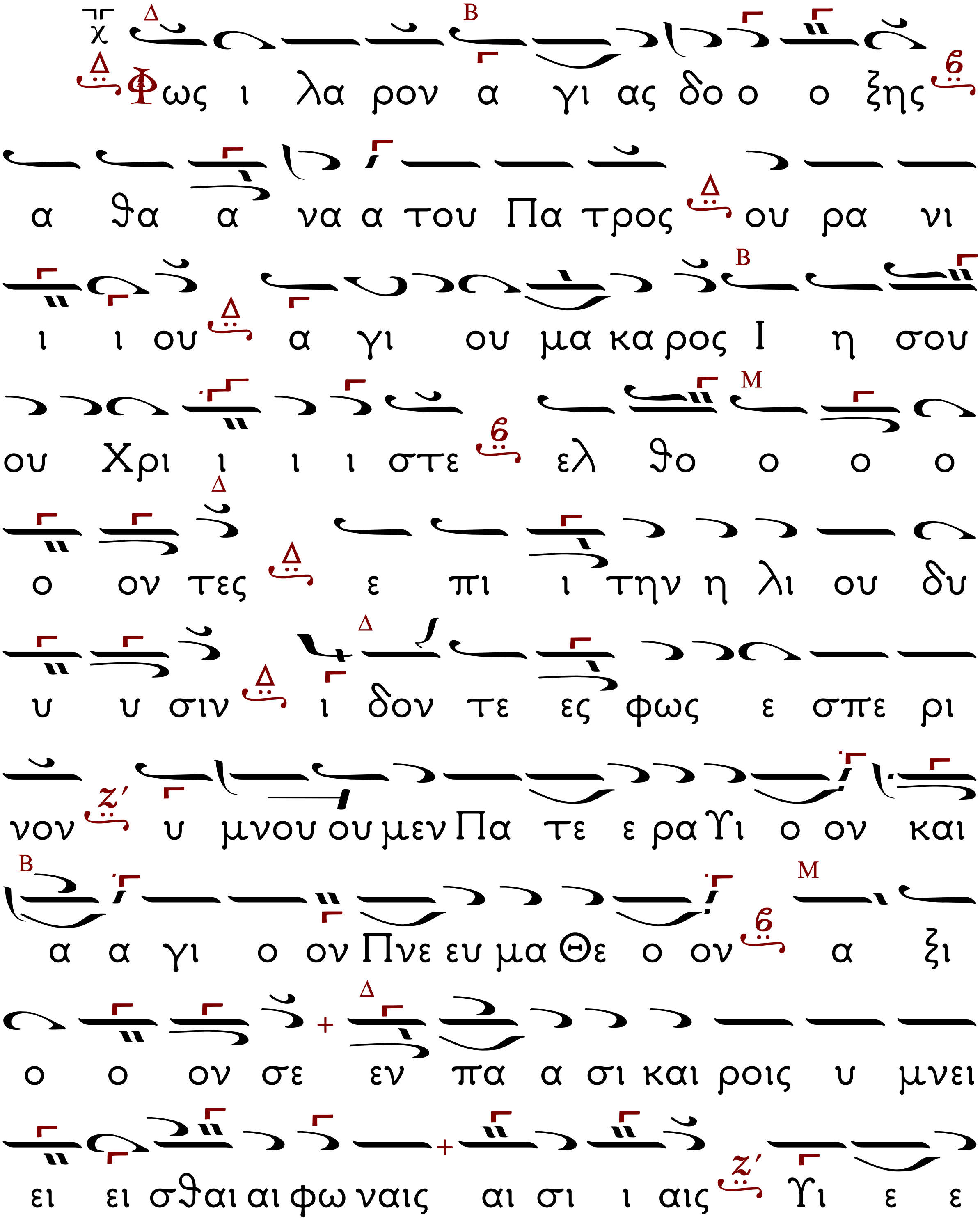

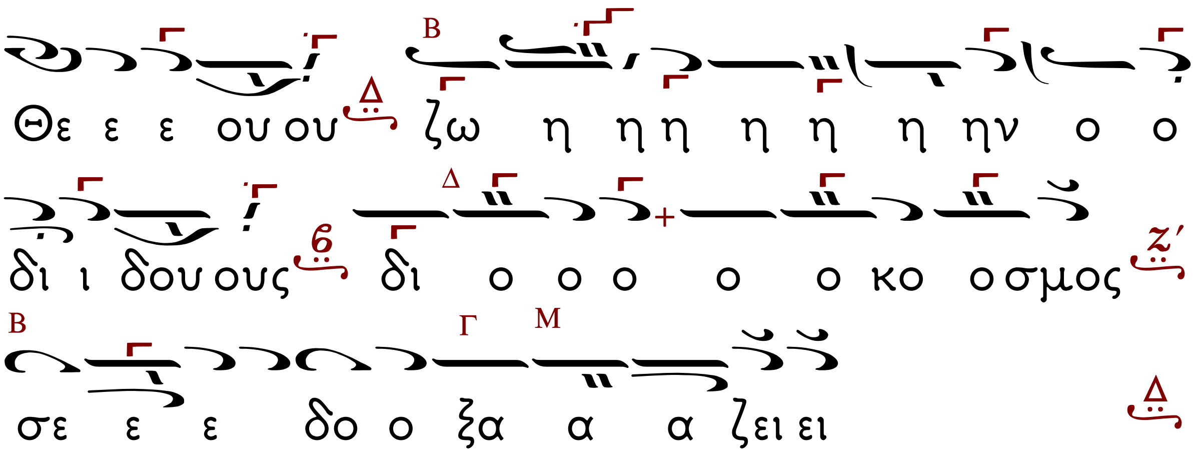


## ΤΑ ΠΡΟΚΕΙΜΕΝΑ ΚΑΤΑ ΤΟΝ ΚΑΘΟΡΙΣΜΕΝΟΝ ΗΧΟΝ

## Προκείμενον.
## Τῇ Κυριακῇ ἑσπέρας.

Ἦχος πλ. α' Νη

Ἰ δου δη ευ λο γει ει τε τον Κυ ρι ον παν τες οι δου ου λοι Κυ ρι ου (Δίς)

**Στίχ. Οἱ** ἑστῶτες ἐν οἴκῳ Κυρίου, ἐν αὐλαῖς οἴκου Θεοῦ ἡμῶν.

Τὸ τρίτον. Ἰ δου δη ευ λο γει ει τε τον Κυ ρι ι ον παν τες οι δου ου λοι Κυ ρι ι ου ου ου ου ου ου ου ου

## Προκείμενον.
## Τῇ Δευτέρᾳ ἑσπέρας.
## Ἦχος δ΄.

Ἦχος Δι

Κυ υ ρι ος ει σα κου σε ται μου
εν τω κε κρα γε ε ναι με προς αυ το
ον (Δίς)

Στίχ. Ἐν τῷ ἐπικαλεῖσθαί με εἰσήκουσάς μου, ὁ Θεός τῆς δικαιοσύνης μου, ἐν θλίψει ἐπλάτυνάς με.

Τὸ τρίτον. Κυ ρι ος ει σα κου σε ται αι μου
εν τω κε κρα γε ναι με προς αυ το ο
ον

## Προκείμενον.
## Τῇ Τρίτῃ ἑσπέρας.

Ἦχος Πα

Το ε λε ος σου Κυ ρι ε κα τα δι ω ξει με πα σας τας η με ρας της ζω ης μου (Δὶς)

Στίχ: Κύριος ποιμαίνει με καὶ οὐδέν με ὑστερήσει· εἰς τόπον χλόης ἐκεῖ με κατεσκήνωσεν.

Τὸ τρίτον: Το ε λε ος σου Κυ ρι ε κα τα δι ω ξει με πα σας τας η με ρας της ζω η ης μου ου ου

## Προκείμενον.
## Τῇ Τετάρτῃ ἑσπέρας.
### Ἦχος πλ. α' Κε

Ο Θε ος εν τω ο νο μα τι σου σω σον
με ηι και εν τη δυ να μει σου κρι νει ει ει εις
με (Δίς)

Στίχ. Ὁ Θεός εἰσάκουσον τῆς προσευχῆς μου, ἐνώτισαι τὰ ῥήματα τοῦ στόματός μου.

Τὸ τρίτον. Ο Θε ος εν τω ο νο μα τι
σου σω σον με ηι και εν τη δυ να μει σου κρι
νει ει εις με ε ε

## Προκείμενον.
## Τῇ Πέμπτῃ ἑσπέρας.

Ἦχος πλ. α' Βου

Η βο η θει α α μου πα ρα Κυ ρι ου του ποι η σαν τος τον ου ρα νο ον και την γην (Δίς)

Στίχ. Ἦρα τοὺς ὀφθαλμούς μου εἰς τὰ ὄρη, ὅθεν ἥξει ἡ βοήθειά μου.

Τὸ τρίτον. Η βο η θει α α μου πα ρα Κυ ρι ου του ποι η σαν τος τον ου ρα νο ον και την γη η ην

## Προκείμενον.
## Τῇ Παρασκευῇ ἑσπέρας.

Ἦχος Βαρύς

Ο Θε ος αν τι λη πτωρ μου ει το ε λε ο ος σου προ φθα α σει με (Δίς)

Στίχ. Ἐξελοῦ με ἐκ τῶν ἐχθρῶν μου, ὁ Θεός, καὶ ἐκ τῶν ἐπανισταμένων ἐπ' ἐμὲ λύτρωσαί με.

Τὸ τρίτον. Ο Θε ος αν τι λη η πτωρ μου ει ει το ε λε ο ος σου προ φθα α σει με ε ε

## Εἶτα τὰ Ἀναγνώσματα.

Καθολικῆς ἐπιστολῆς Ἰακώβου τὸ ἀνάγνωσμα.

Ἰάκωβος, Θεοῦ καὶ Κυρίου Ἰησοῦ Χριστοῦ δοῦλος ταῖς δώδεκα φυλαῖς ταῖς ἐν τῇ διασπορᾷ χαίρειν. Πᾶσαν χαρὰν ἡγήσασθε, ἀδελφοί μου, ὅταν πειρασμοῖς περιπέσητε ποικίλοις, γινώσκοντες ὅτι τὸ δοκίμιον ὑμῶν τῆς πίστεως κατεργάζεται ὑπομονήν· ἡ δὲ ὑπομονὴ ἔργον τέλειον ἐχέτω, ἵνα ἦτε τέλειοι καὶ ὁλόκληροι, ἐν μηδενὶ λειπόμενοι. Εἰ δέ τις ὑμῶν λείπεται σοφίας, αἰτείτω παρὰ τοῦ διδόντος Θεοῦ πᾶσιν ἁπλῶς καὶ μὴ ὀνειδίζοντος, καὶ δοθήσεται αὐτῷ. Αἰτείτω δὲ ἐν πίστει, μηδὲν διακρινόμενος· ὁ γὰρ διακρινόμενος ἔοικε κλύδωνι θαλάσσης ἀνεμιζομένῳ καὶ ῥιπιζομένῳ. μὴ γὰρ οἰέσθω ὁ ἄνθρωπος ἐκεῖνος ὅτι λήψεταί τι παρὰ τοῦ Κυρίου. Ἀνὴρ δίψυχος, ἀκατάστατος ἐν πάσαις ταῖς ὁδοῖς αὐτοῦ. Καυχάσθω δὲ ὁ ἀδελφὸς ὁ ταπεινὸς ἐν τῷ ὕψει αὐτοῦ, ὁ δὲ πλούσιος ἐν τῇ ταπεινώσει αὐτοῦ, ὅτι ὡς ἄνθος χόρτου παρελεύσεται. ἀνέτειλε γὰρ ὁ ἥλιος σὺν τῷ καύσωνι καὶ ἐξήρανε τὸν χόρτον, καὶ τὸ ἄνθος αὐτοῦ ἐξέπεσε, καὶ ἡ εὐπρέπεια τοῦ προσώπου

αὐτοῦ ἀπώλετο· οὕτω καὶ ὁ πλούσιος ἐν ταῖς πορείαις αὐτοῦ μαρανθήσεται. Μακάριος ἀνὴρ ὃς ὑπομένει πειρασμόν· ὅτι δόκιμος γενόμενος λήψεται τὸν στέφανον τῆς ζωῆς, ὃν ἐπηγγείλατο ὁ Κύριος τοῖς ἀγαπῶσιν αὐτόν. Μηδεὶς πειραζόμενος λεγέτω ὅτι ἀπὸ Θεοῦ πειράζομαι· ὁ γὰρ Θεὸς ἀπείραστός ἐστι κακῶν, πειράζει δὲ αὐτὸς οὐδένα. ἕκαστος δὲ πειράζεται ὑπὸ τῆς ἰδίας ἐπιθυμίας ἐξελκόμενος καὶ δελεαζόμενος· εἶτα ἡ ἐπιθυμία συλλαβοῦσα τίκτει ἁμαρτίαν, ἡ δὲ ἁμαρτία ἀποτελεσθεῖσα ἀποκύει θάνατον. Μὴ πλανᾶσθε, ἀδελφοί μου ἀγαπητοί· πᾶσα δόσις ἀγαθὴ καὶ πᾶν δώρημα τέλειον ἄνωθέν ἐστι καταβαῖνον ἀπὸ τοῦ πατρὸς τῶν φώτων, παρ' ᾧ οὐκ ἔνι παραλλαγὴ ἢ τροπῆς ἀποσκίασμα. Βουληθεὶς ἀπεκύησεν ἡμᾶς λόγῳ ἀληθείας εἰς τὸ εἶναι ἡμᾶς ἀπαρχήν τινα τῶν αὐτοῦ κτισμάτων.

Καθολικῆς ἐπιστολῆς Ἰακώβου τὸ ἀνάγνωσμα.

Ἀδελφοί μου, μὴ ἐν προσωποληψίαις ἔχετε τὴν πίστιν τοῦ Κυρίου ἡμῶν Ἰησοῦ Χριστοῦ τῆς δόξης. ἐὰν γὰρ εἰσέλθῃ εἰς τὴν συναγωγὴν ὑμῶν ἀνὴρ χρυσοδακτύλιος ἐν ἐσθῆτι λαμπρᾷ, εἰσέλθῃ δὲ καὶ πτωχὸς ἐν ῥυπαρᾷ ἐσθῆτι, καὶ

ἐπιβλέψητε ἐπὶ τὸν φοροῦντα τὴν ἐσθῆτα τὴν λαμπρὰν καὶ εἴπητε αὐτῷ, σὺ κάθου ὧδε καλῶς, καὶ τῷ πτωχῷ εἴπητε, σὺ στῆθι ἐκεῖ ἢ κάθου ὧδε ὑπὸ τὸ ὑποπόδιόν μου, καὶ οὐ διεκρίθητε ἐν ἑαυτοῖς καὶ ἐγένεσθε κριταὶ διαλογισμῶν πονηρῶν; Ἀκούσατε, ἀδελφοί μου ἀγαπητοί. οὐχ ὁ Θεὸς ἐξελέξατο τοὺς πτωχοὺς τοῦ κόσμου πλουσίους ἐν πίστει καὶ κληρονόμους τῆς βασιλείας ἧς ἐπηγγείλατο τοῖς ἀγαπῶσιν αὐτόν; ὑμεῖς δὲ ἠτιμάσατε τὸν πτωχόν. οὐχ οἱ πλούσιοι καταδυναστεύουσιν ὑμῶν, καὶ αὐτοὶ ἕλκουσιν ὑμᾶς εἰς κριτήρια; οὐκ αὐτοὶ βλασφημοῦσι τὸ καλὸν ὄνομα τὸ ἐπικληθὲν ἐφ᾿ ὑμᾶς; εἰ μέν τοι νόμον τελεῖτε βασιλικὸν κατὰ τὴν Γραφήν, Ἀγαπήσεις τὸν πλησίον σου ὡς σεαυτόν, καλῶς ποιεῖτε· εἰ δὲ προσωποληπτεῖτε, ἁμαρτίαν ἐργάζεσθε, ἐλεγχόμενοι ὑπὸ τοῦ νόμου ὡς παραβάται. Ὅς τις γὰρ ὅλον τὸν νόμον τηρήσῃ, πταίσῃ δὲ ἐν ἑνί, γέγονε πάντων ἔνοχος· ὁ γὰρ εἰπών μὴ μοιχεύσῃς, εἶπε καί μὴ φονεύσῃς· εἰ δὲ οὐ μοιχεύσεις, φονεύσεις δέ, γέγονας παραβάτης νόμου. Οὕτω λαλεῖτε καὶ οὕτω ποιεῖτε, ὡς διὰ νόμου ἐλευθερίας μέλλοντες κρίνεσθαι· γὰρ

κρίσις ἀνέλεος τῷ μὴ ποιήσαντι ἔλεος· κατακαυχᾶται ἔλεος κρίσεως.

Καθολικῆς ἐπιστολῆς Ἰακώβου τὸ ἀνάγνωσμα.

Ἀδελφοί μήτι ἡ πηγὴ ἐκ τῆς αὐτῆς ὀπῆς βρύει τὸ γλυκὺ καὶ τὸ πικρόν; μὴ δύναται, ἀδελφοί μου, συκῆ ἐλαίας ποιῆσαι ἢ ἄμπελος σῦκα; οὕτως οὐδεμία πηγὴ ἁλυκὸν καὶ γλυκὺ ποιῆσαι ὕδωρ. Τίς σοφὸς καὶ ἐπιστήμων ἐν ὑμῖν; δειξάτω ἐκ τῆς καλῆς ἀναστροφῆς τὰ ἔργα αὐτοῦ ἐν πραΰτητι σοφίας. Εἰ δὲ ζῆλον πικρὸν ἔχετε καὶ ἐριθείαν ἐν τῇ καρδίᾳ ὑμῶν, μὴ κατακαυχᾶσθε καὶ ψεύδεσθε κατὰ τῆς ἀληθείας. οὐκ ἔστιν αὕτη ἡ σοφία ἄνωθεν κατερχομένη, ἀλλ' ἐπίγειος, ψυχική, δαιμονιώδης. Ὅπου γὰρ ζῆλος καὶ ἐριθεία, ἐκεῖ ἀκαταστασία καὶ πᾶν φαῦλον πρᾶγμα. ἡ δὲ ἄνωθεν σοφία πρῶτον μὲν ἁγνή ἐστιν, ἔπειτα εἰρηνική, ἐπιεικής, εὐπειθής, μεστὴ ἐλέους καὶ καρπῶν ἀγαθῶν, ἀδιάκριτος καὶ ἀνυπόκριτος. καρπὸς δὲ τῆς δικαιοσύνης ἐν εἰρήνῃ σπείρεται τοῖς ποιοῦσιν εἰρήνην. Πόθεν πόλεμοι καὶ πόθεν μάχαι ἐν ὑμῖν; οὐκ ἐντεῦθεν, ἐκ τῶν ἡδονῶν ὑμῶν τῶν στρατευομένων ἐν τοῖς μέλεσιν ὑμῶν; ἐπιθυμεῖτε, καὶ οὐκ ἔχετε·

φονεύετε καὶ ζηλοῦτε, καὶ οὐ δύνασθε ἐπιτυχεῖν· μάχεσθε καὶ πολεμεῖτε, καὶ οὐκ ἔχετε, διὰ τὸ μὴ αἰτεῖσθαι ὑμᾶς· αἰτεῖτε καὶ οὐ λαμβάνετε, διότι κακῶς αἰτεῖσθε, ἵνα ἐν ταῖς ἡδοναῖς ὑμῶν δαπανήσητε. Μοιχοὶ καὶ μοιχαλίδες! οὐκ οἴδατε ὅτι ἡ φιλία τοῦ κόσμου ἔχθρα τοῦ Θεοῦ ἐστιν; ὃς ἂν οὖν βουληθῇ φίλος εἶναι τοῦ κόσμου, ἐχθρὸς τοῦ Θεοῦ καθίσταται. ἢ δοκεῖτε ὅτι κενῶς ἡ Γραφὴ λέγει, πρὸς φθόνον ἐπιποθεῖ τὸ Πνεῦμα ὃ κατῴκησεν ἐν ἡμῖν; μείζονα δὲ δίδωσι χάριν· διὸ λέγει· ὁ Θεὸς ὑπερηφάνοις ἀντιτάσσεται, ταπεινοῖς δὲ δίδωσι χάριν.

Εἴπωμεν πάντες ἐξ ὅλης τῆς ψυχῆς καὶ ἐξ ὅλης τῆς διανοίας ἡμῶν εἴπωμεν.

Κύριε, ἐλέησον (ἅπαξ).

Κύριε παντοκράτορ ὁ Θεός τῶν πατέρων ἡμῶν, δεόμεθά Σου, ἐπάκουσον καὶ ἐλέησον.

Κύριε, ἐλέησον (ἅπαξ).

Ἐλέησον ἡμᾶς ὁ Θεὸς κατὰ τὸ μέγα ἔλεός Σου, δεόμεθά Σου, ἐπάκουσον καὶ ἐλέησον.

Κύριε, ἐλέησον (ἐκ τρίτου).

Ἔτι δεόμεθα ὑπὲρ τοῦ Ἀρχιεπισκόπου ἡμῶν (δεῖνος).

Κύριε, ἐλέησον (ἐκ τρίτου).

Ἔτι δεόμεθα ὑπὲρ τῶν ἀδελφῶν ἡμῶν, τῶν ἱερέων, ἱερομονάχων, ἱεροδιακόνων καὶ μοναχῶν, καὶ πάσης τῆς ἐν Χριστῷ ἡμῶν ἀδελφότητος.

Κύριε, ἐλέησον (ἐκ τρίτου).

Ἔτι δεόμεθα ὑπὲρ ἐλέους, ζωῆς, εἰρήνης, ὑγείας, σωτηρίας, ἐπισκέψεως, συγχωρήσεως καὶ ἀφέσεως τῶν ἁμαρτιῶν τῶν δούλων τοῦ Θεοῦ, πάντων τῶν εὐσεβῶν καὶ ὀρθοδόξων χριστιανῶν, τῶν κατοικούντων καὶ παρεπιδημούντων ἐν τῇ (κώμῃ, πόλει) ταύτῃ, τῶν ἐνοριτῶν, ἐπιτρόπων, συνδρομητῶν καὶ

ἀφιερωτῶν τοῦ ἁγίου ναοῦ τούτου.

Κύριε, ἐλέησον (ἐκ τρίτου).

Ἔτι δεόμεθα ὑπὲρ τῶν μακαρίων καὶ ἀοιδίμων κτιτόρων τῆς ἁγίας Ἐκκλησίας ταύτης, καὶ ὑπὲρ πάντων τῶν προαναπαυσαμένων πατέρων καὶ ἀδελφῶν ἡμῶν, τῶν ἐνθάδε εὐσεβῶς, κειμένων, καὶ ἁπανταχοῦ ὀρθοδόξων.

Κύριε, ἐλέησον (ἐκ τρίτου).

Ἔτι δεόμεθα ὑπὲρ τῶν καρποφορούντων καὶ καλλιεργούντων ἐν τῷ ἁγίῳ καὶ πανσέπτῳ ναῷ τούτῳ, κοπιώντων, ψαλλόντων καὶ ὑπὲρ τοῦ περιεστῶτος λαοῦ, τοῦ ἀπεκδεχομένου τὸ παρὰ Σοῦ μέγα καὶ πλούσιον ἔλεος.

Κύριε, ἐλέησον (ἅπαξ).

Ὅτι ἐλεήμων καὶ φιλάνθρωπος Θεὸς ὑπάρχεις, καὶ σοὶ τὴν δόξαν ἀναπέμπομεν, τῷ Πατρὶ καὶ τῷ Υἱῷ καὶ τῷ Ἁγίῳ Πνεύματι, νῦν καὶ ἀεὶ καὶ εἰς τοὺς αἰῶνας τῶν αἰώνων.

Ὁ Προεστὼς ἢ ὁ Ἀναγνώστης:

Ἀμήν. Καταξίωσον, Κύριε, ἐν τῇ ἑσπέρᾳ ταύτῃ, ἀναμαρτήτους φυλαχθῆναι ἡμᾶς. Εὐλογητὸς εἶ, Κύριε, ὁ Θεὸς τῶν Πατέρων ἡμῶν, καὶ αἰνετὸν καὶ δεδοξασμένον τὸ ὄνομά σου εἰς

τοὺς αἰῶνας. Ἀμήν. Γένοιτο, Κύριε, τὸ ἔλεός σου ἐφ᾽ ἡμᾶς, καθάπερ ἠλπίσαμεν ἐπὶ σέ. Εὐλογητὸς εἶ, Κύριε, δίδαξόν με τὰ δικαιώματά σου. Εὐλογητὸς εἶ, Δέσποτα, συνέτισόν με τὰ δικαιώματά σου. Εὐλογητὸς εἶ, Ἅγιε, φώτισόν με τοῖς δικαιώμασί σου. Κύριε, τὸ ἔλεός σου εἰς τὸν αἰῶνα, τὰ ἔργα τῶν χειρῶν σου μὴ παρίδῃς. Σοὶ πρέπει αἶνος, σοὶ πρέπει ὕμνος, σοὶ δόξα πρέπει, τῷ Πατρὶ καὶ τῷ Υἱῷ καὶ τῷ Ἁγίῳ Πνεύματι, νῦν καὶ ἀεὶ καὶ εἰς τοὺς αἰῶνας τῶν αἰώνων. Ἀμήν.

Ὁ Διάκονος:

Πληρώσωμεν τὴν ἑσπερινὴν δέησιν ἡμῶν τῷ Κυρίῳ.

Κύριε, ἐλέησον.

Ἀντιλαβοῦ, σῶσον, ἐλέησον καὶ διαφύλαξον ἡμᾶς, ὁ Θεός, τῇ Σῇ χάριτι.

Κύριε, ἐλέησον.

Τὴν ἑσπέραν πᾶσαν, τελείαν, ἁγίαν, εἰρηνικὴν καὶ ἀναμάρτητον, παρά τοῦ Κυρίου, αἰτησώμεθα.

Παράσχου Κύριε.

Ἄγγελον εἰρήνης, πιστὸν ὁδηγόν, φύλακα τῶν ψυχῶν καὶ τῶν σωμάτων ἡμῶν, παρά τοῦ

Κυρίου αἰτησώμεθα.

Παράσχου Κύριε.

Συγγνώμην καὶ ἄφεσιν τῶν ἁμαρτιῶν καὶ τῶν πλημμελημάτων ἡμῶν, παρά τοῦ Κυρίου αἰτησώμεθα.

Παράσχου Κύριε.

Τὰ καλὰ καὶ συμφέροντα ταῖς ψυχαῖς ἡμῶν καὶ εἰρήνην τῷ κόσμῳ, παρά τοῦ Κυρίου αἰτησώμεθα.

Παράσχου Κύριε.

Τὸν ὑπόλοιπον χρόνον τῆς ζωῆς ἡμῶν ἐν εἰρήνῃ καὶ μετανοίᾳ ἐκτελέσαι, παρά τοῦ Κυρίου αἰτησώμεθα.

Παράσχου Κύριε.

Χριστιανὰ τὰ τέλη τῆς ζωῆς ἡμῶν, ἀνώδυνα, ἀνεπαίσχυντα, εἰρηνικά, καὶ καλὴν ἀπολογίαν τὴν ἐπὶ τοῦ φοβεροῦ βήματος τοῦ Χριστοῦ αἰτησώμεθα.

Παράσχου Κύριε.

Τῆς Παναγίας, ἀχράντου, ὑπερευλογημένης, ἐνδόξου Δεσποίνης ἡμῶν Θεοτόκου καὶ ἀειπαρθένου Μαρίας, μετὰ πάντων τῶν Ἁγίων μνημονεύσαντες, ἑαυτοὺς καὶ ἀλλήλους καὶ πᾶσαν τὴν ζωὴν ἡμῶν Χριστῷ τῷ Θεῷ

παραθώμεθα.

Σοί, Κύριε.

Ὅτι ἀγαθὸς καὶ φιλάνθρωπος Θεὸς ὑπάρχεις, καὶ σοὶ τὴν δόξαν ἀναπέμπομεν, τῷ Πατρὶ καὶ τῷ Υἱῷ καὶ τῷ Ἁγίῳ Πνεύματι, νῦν καὶ ἀεὶ καὶ εἰς τοὺς αἰῶνας τῶν αἰώνων.

Ὁ Χορός: Ἀμήν.

Εἰρήνη πᾶσι.

Καὶ τῷ πνεύματί σου.

Τὰς κεφαλὰς ἡμῶν τῷ Κυρίῳ κλίνωμεν.

Σοί, Κύριε.

Κύριε, ὁ Θεὸς ἡμῶν, ὁ κλίνας οὐρανοὺς καὶ καταβὰς ἐπὶ σωτηρίᾳ τοῦ γένους τῶν ἀνθρώπων, ἔπιδε ἐπὶ τοὺς δούλους σου καὶ ἐπὶ τὴν κληρονομίαν σου. Σοὶ γὰρ τῷ φοβερῷ καὶ φιλανθρώπῳ κριτῇ, οἱ σοὶ δοῦλοι ὑπέκλιναν τὰς κεφαλάς, τοὺς δὲ αὐτῶν ὑπέταξαν αὐχένας; οὐ τὴν ἐξ ἀνθρώπων ἀναμένοντες βοήθειαν, ἀλλὰ τὸ σὸν περιμένοντες ἔλεος, καὶ τὴν σὴν ἀπεκδεχόμενοι σωτηρίαν, οὓς διαφύλαξον ἐν παντὶ καιρῷ, καὶ κατὰ τὴν παροῦσαν ἑσπέραν καὶ τὴν προσιοῦσαν νύκτα, ἀπὸ παντὸς ἐχθροῦ, ἀπὸ πάσης ἀντικειμένης ἐνεργίας διαβολικῆς, καὶ διαλογισμῶν ματαίων καὶ ἐνθυμήσεων

πονηρῶν.

Εἴη τὸ κράτος τῆς βασιλείας σου εὐλογημένον καὶ δεδοξασμένον, τοῦ Πατρὸς καὶ τοῦ Υἱοῦ καὶ τοῦ Ἁγίου Πνεύματος, νῦν καὶ ἀεὶ καὶ εἰς τοὺς αἰῶνας τῶν αἰώνων.

Ὁ Χορός: Ἀμήν.

## Εἰς τὴν Λιτήν, Στιχηρὸν Ἰδιόμελον.

Ἦχος Πα

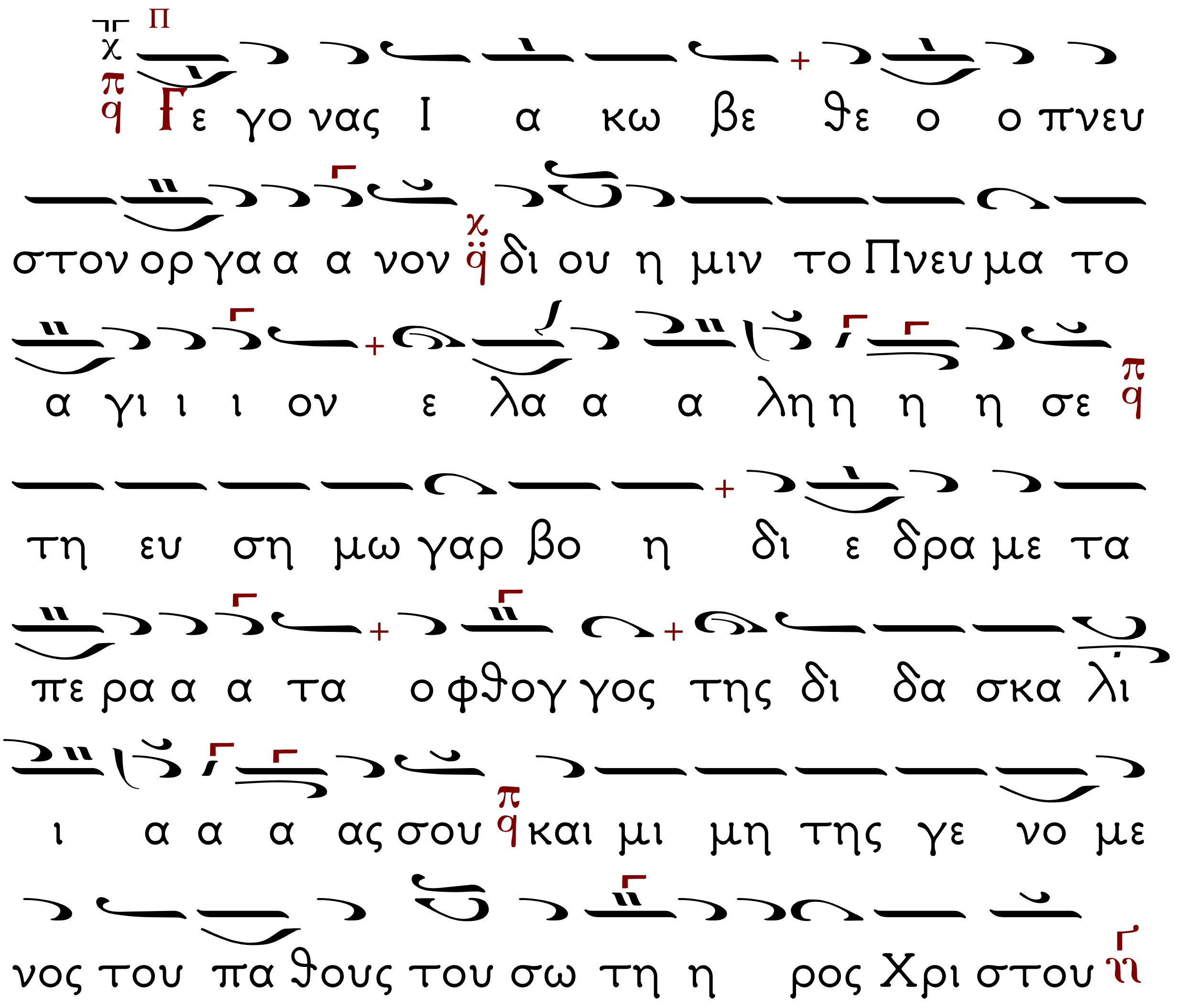

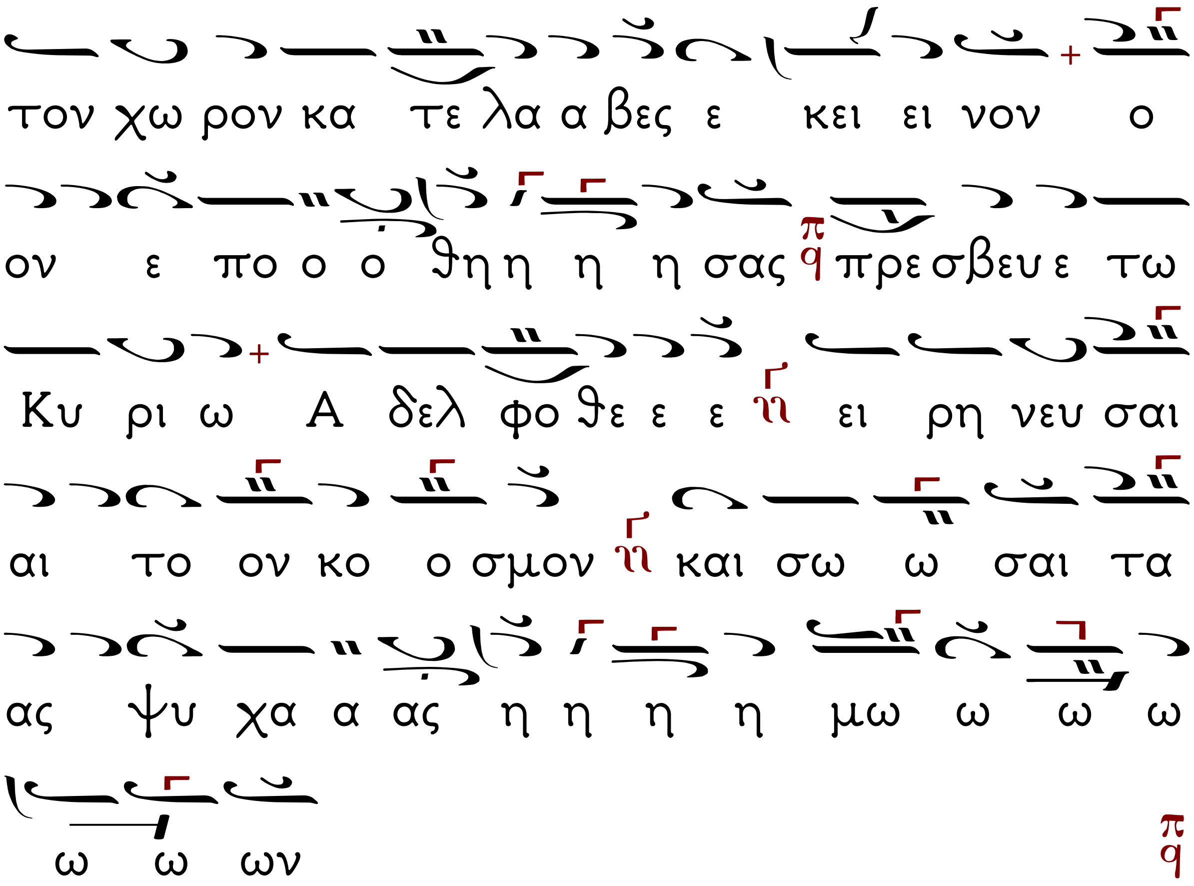
τον χω ρον κα τε λα α βες ε κει ει νον ο
ον ε πο ο ο θη η η η σας πρεσβευ ε τω
Κυ ρι ω Α δελ φο θε ε ε ει ρη νευ σαι
αι το ον κο ο σμον και σω ω σαι τα
ας ψυ χα α ας η η η η μω ω ω ω
ω ω ων

## Πλαγίου Τετάρτου.

Ἦχος Νη

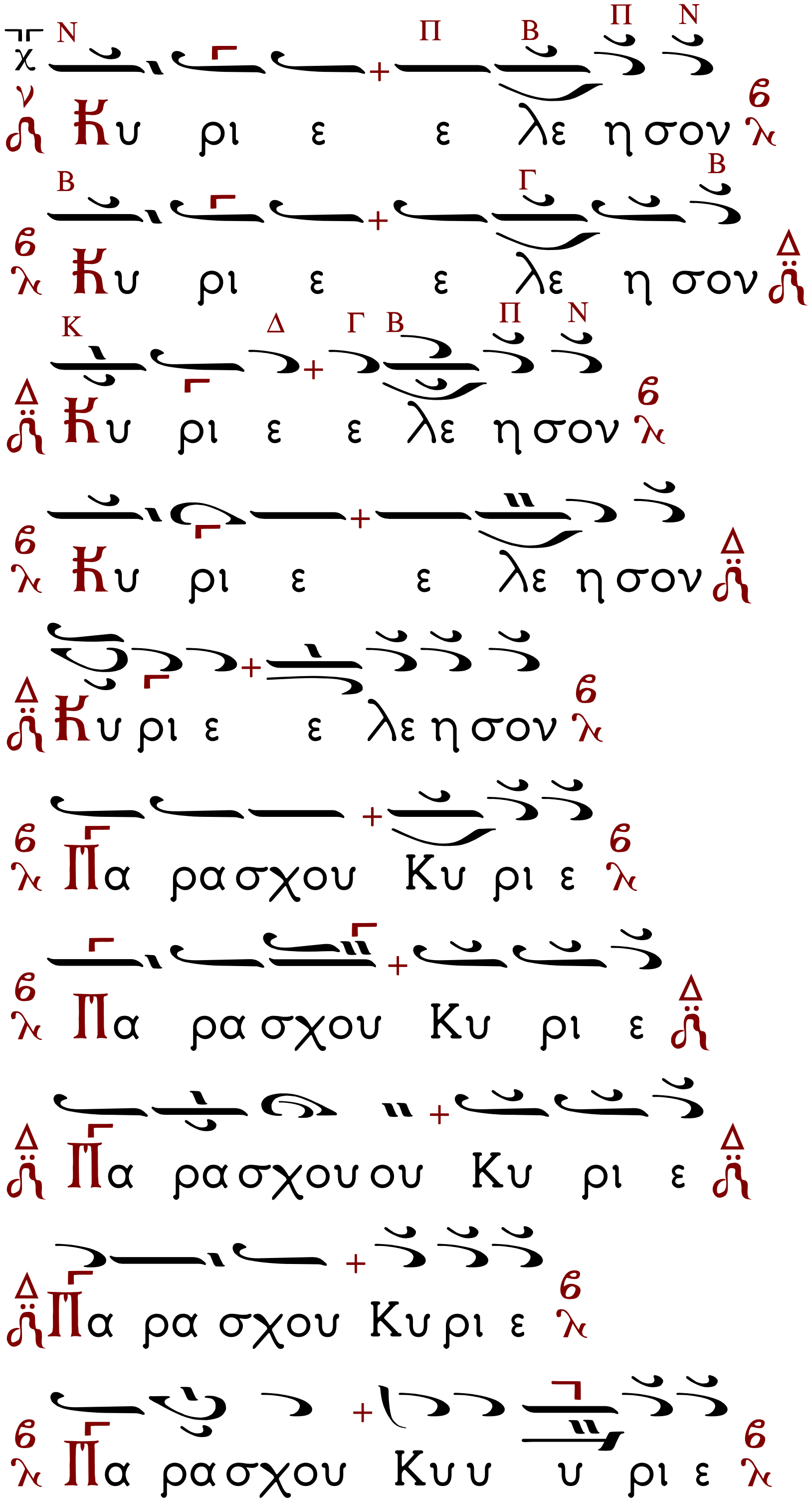

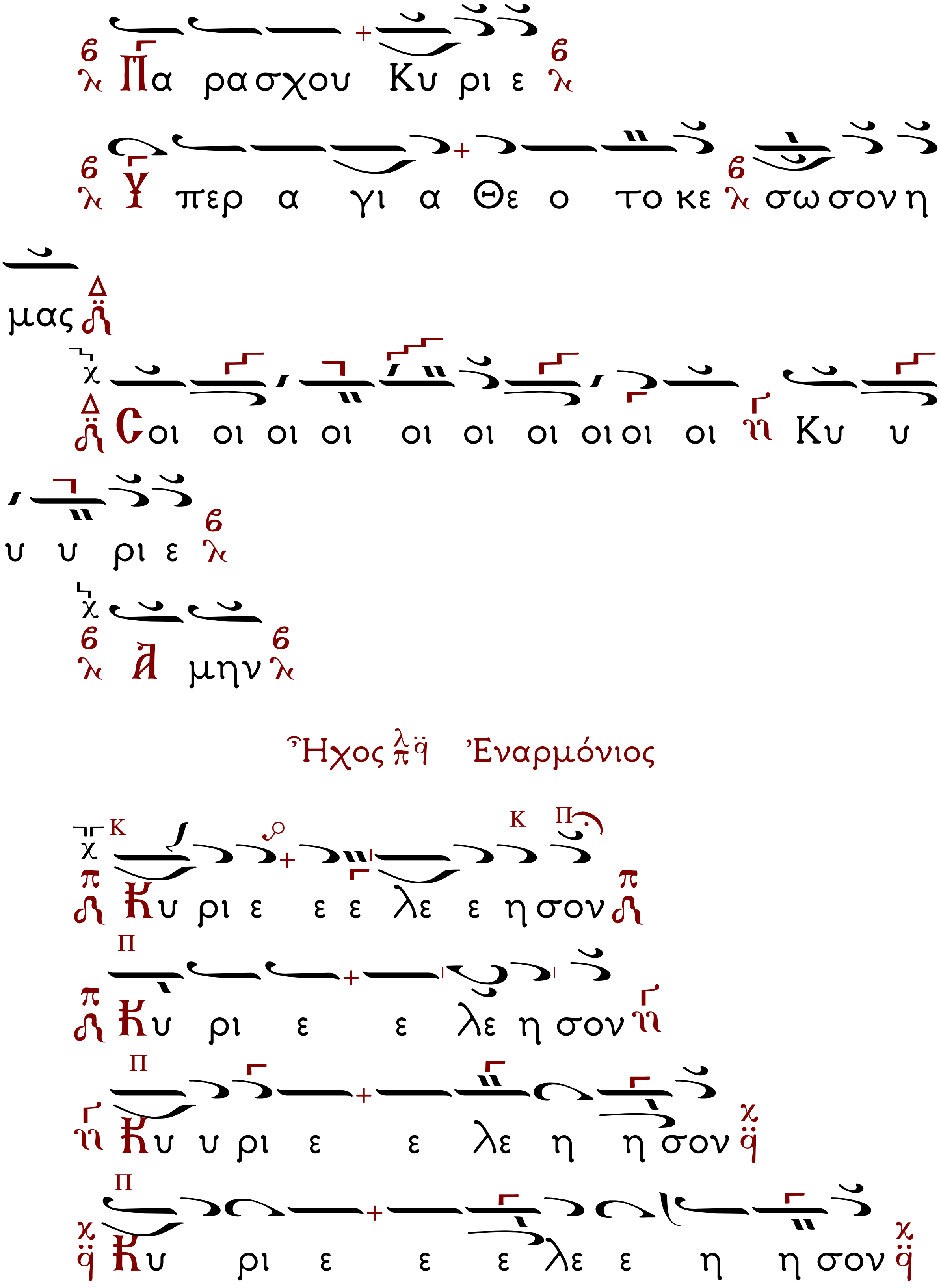
Πα ρασχου Κυ ρι ε
Υ περ α γι α Θε ο το κε σω σον η μας
Σοι οι οι οι οι οι οι οι οι οι Κυ υ υ υ ρι ε
Α μην
Ἦχος Ἐναρμόνιος
Κυ ρι ε ε ε λε ε η σον
Κυ ρι ε ε λε η σον
Κυ υ ρι ε ε λε η η σον
Κυ ρι ε ε ε λε ε η η σον

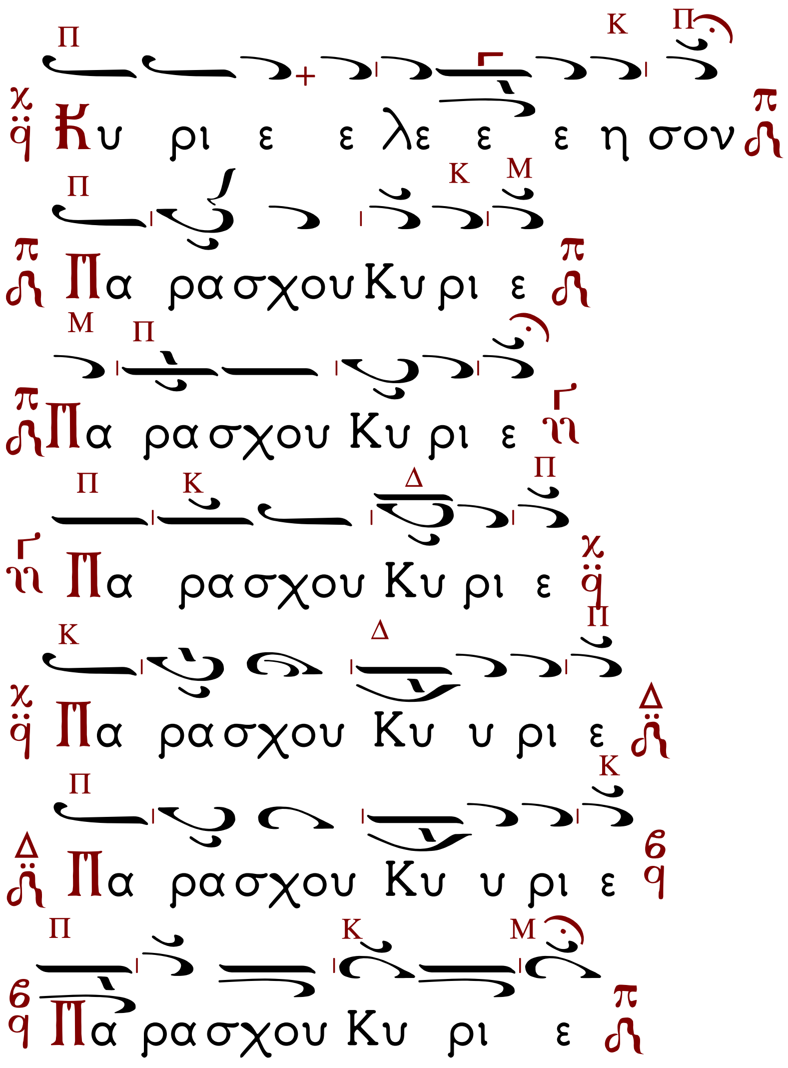
Κυ ρι ε ε λε ε ε η σον
Πα ρα σχου Κυ ρι ε
Πα ρα σχου Κυ ρι ε
Πα ρα σχου Κυ ρι ε
Πα ρα σχου Κυ υ ρι ε
Πα ρα σχου Κυ υ ρι ε
Πα ρα σχου Κυ ρι ε

# Εἰς τὴν Ἀρτοκλασίαν.

## Ἐπιλογές παρά διαφόρων Διδασκάλων

Κυ ρι ε ε λε η σον Κυ ρι ε ε λε η σον Κυ ρι ε ε λε η σον

Κυ ρι ε ε λε η σον Κυ ρι ε ε λε η σον Κυ ρι ε ε λε η σον

Κυ ρι ε ε λε η σον Κυ ρι ε ε λε η σον Κυ ρι ε ε λε η σον

## ΚΥΡΙΕ ΕΛΕΗΣΟΝ ΑΓΙΟΡΕΙΤΙΚΟ ΗΧΟΣ ΠΛ. Α΄

Κυ ρι ε ε λε η σον Κυ ρι ε ε ε λε η σο ο ο ο ο ο ο ον Κυ υ ρι ε ε λε ε η σον

# Θεοτόκε Παρθένε.

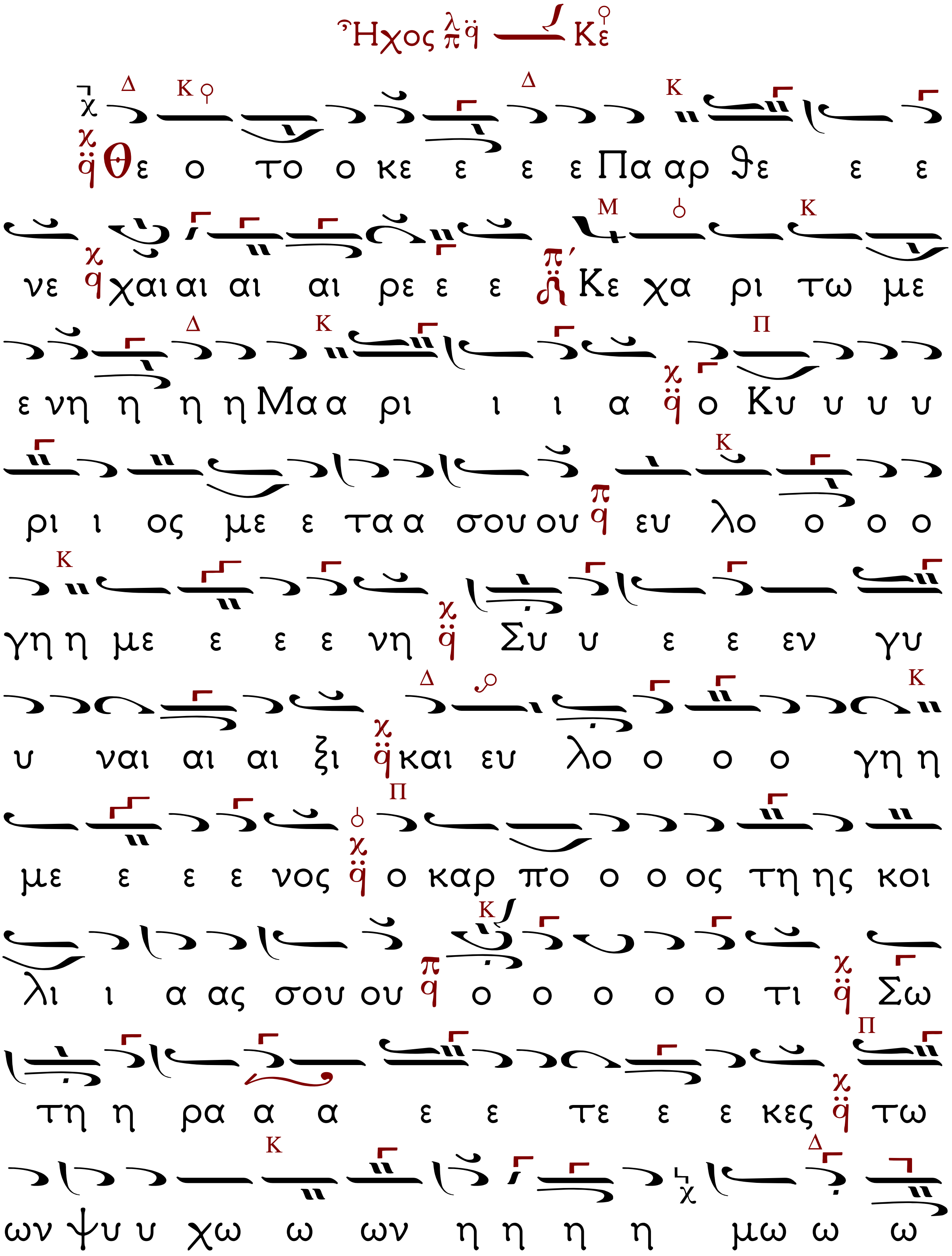

ων

Πλου σι οι ε πτω χευ σαν και ε πει

να σαν οι δε εκ ζη τουν τες τον Κυ ρι ον

ουκ ε λατ τω ω θη σον ται παν το ος

α γα θου

Τὸ τέλος τοῦ τρίτου.

παν το ος α γα

θου ου ου ου ου ου ου

## Εἰς τὸν Στίχον, Στιχηρὰ Προσόμοια.
## Ἦχος πλ. δ΄.
## Κύριε, εἰ καὶ κριτηρίῳ.

Κυ υ ρι ε ει και πτε ρυ γι ι ω
πα ρε στη του ι ε ρου ο ο Ι α κω βος
αλ λα παρ ρη σι α λα λη σας Θε ον Λο
γον σε ε ε κη ρυ ξε Δη η μι ουρ γον
του παν τος κο σμω ε πι δη μη σαν τα
ου ταις πρε σβει ει αις και νυν πα ρα σχου τον
φω τι σμο ον ταις ψυ χαι αις η η μων

Στίχ. Εἰς πᾶσαν τὴν γῆν ἐξῆλθεν ὁ φθόγγος αὐτῶν καὶ εἰς τὰ πέρατα τῆς οἰκουμένης τὰ ῥήματα αὐτῶν.

Κυ υ ρι ε ει και εν τω ξυ υ λω

η κα ρα του Α πο στο λου συν τε τρι

πται αλλ εν Πα ρα δει σω τω ξυ λω τω

της ζω ης σοι προ ση νε κται τω ων γαρ προ

σκαι ρων λυ θεις αι ω νι ως α γαλ λε ε

ται ου ταις πρε σβει ει αις ταις Εκ κλη σι αις

την ει ρη νην σου κα τα α πε εμ ψον

Στίχ. Οἱ οὐρανοὶ διηγοῦνται δόξαν Θεοῦ ποίησιν δὲ χειρῶν αὐτοῦ ἀναγγέλλει τὸ στερέωμα.

Κυ υ ρι ε σε ο μο λο γη η σας

γεν ναι ως ο Α δελ φο θε ος γε γη θεν

Υι ον του Θε ου του υ ψι στου ει λι κρι

νως ο α οι δι μος του ους δε δυ σφη

μους εχ θρους κα τη σχυ νε και ε πα αυ

σε δι α του ου το και ε να θλη σας σοι

πα ρε στη α γαλ λο ο με ε νος

## Ἦχος πλ. δ΄ Νη

Δο ο ο ο ξα Πα τρι ι ι ι και

αι Υι υι ω ω ω ω και Α γι ι ω ω Πνε

ε ε ε ε ευ μα α α α α Πνε ευ μα τι

Του αρ χι ποι με ε νος Χρι στου α

δελ φος χρη μα α τι ι ι σας και δι ι α α

α α δο ο ο χος και εν α πο στο ο

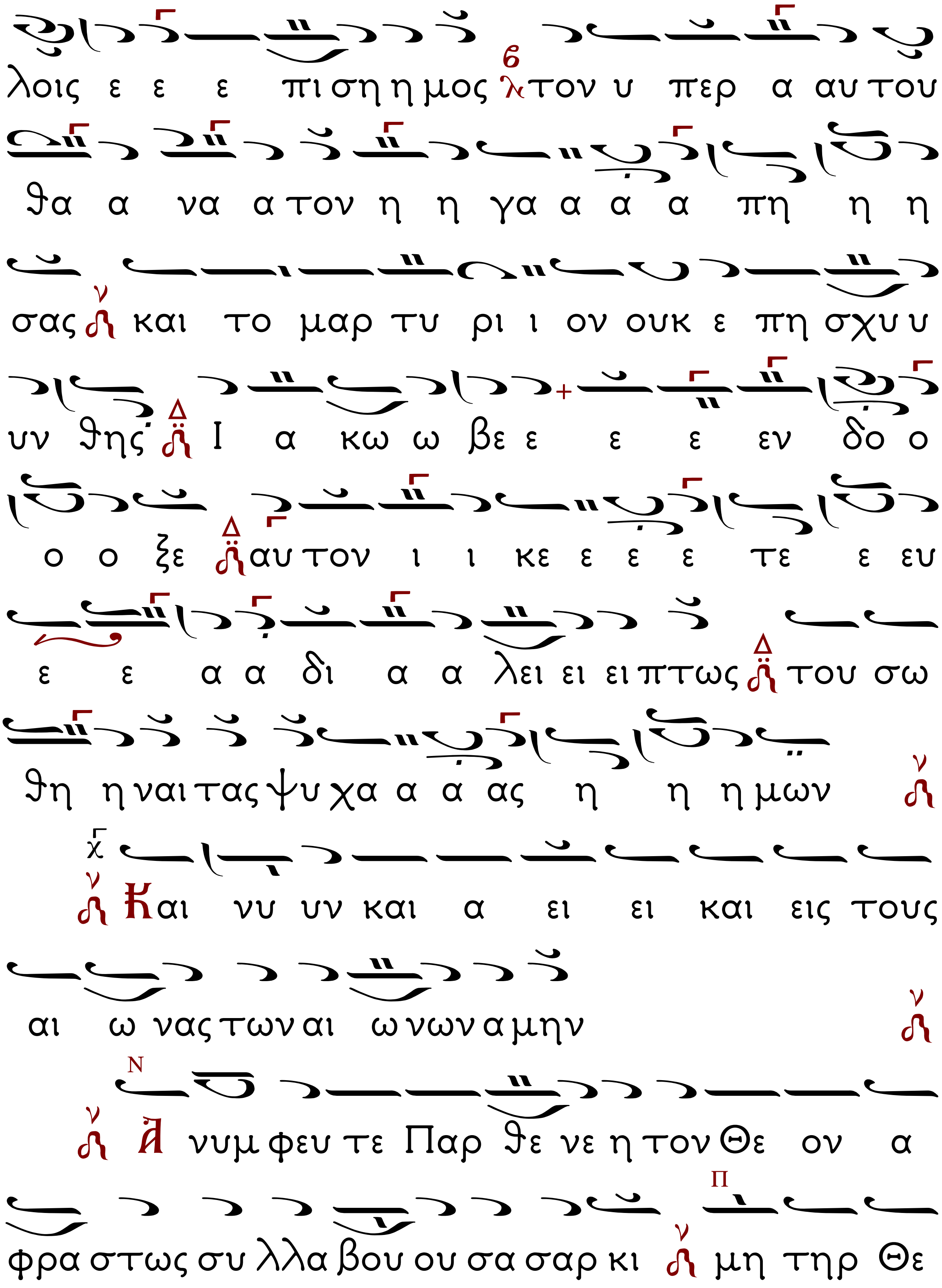
λοις ε ε ε πι σηημος τον υ περ α αυ του
θα α να α τον η η γα α α α πη η η
σας και το μαρ τυ ρι ι ον ουκ ε πη σχυ υ
υν θης Ι α κω ω βε ε ε ε εν δο ο
ο ο ξε αυ τον ι ι κε ε ε ε τε ε ευ
ε ε α α δι α α λει ει ει πτως του σω
θη η ναι τας ψυ χα α α ας η η η μων
Και νυ υν και α ει ει και εις τους
αι ω νας των αι ω νων α μην
Α νυμ φευ τε Παρ θε νε η τον Θε ον α
φρα στως συ λλα βου ου σα σαρ κι μη τηρ Θε

ου του ου Υ ψι ι ι στου σων οι κε των πα

ρα κλη σεις δε χου πα να μω με η πα σι χο

ρη γου σα κα θα ρι σμο ον των πται σμα των

νυν τας η μων ι κε σι ι ας προσ δε χο

με ε νη δυ σω ω πει σω θη ναι παν τας η μα α

α ας

Ἕτερον Καὶ νῦν... Θεοτοκίον τοῦ μηναίου.

Κύριε, εἰ καὶ κριτηρίῳ.

Και νυ υν και α ει ει και εις τους

αι ω νας των αι ω νων α μην

Ι ι δε μου της συν τε τριμ με ε

νης καρ δι ας τους στε ναγ μους Θε ε ο νυμ

φευ τε προσ δε ξαι Παρ θε νε Μα ρι α και

μη α πω ση πα να μω με τα ας των χει ρων

μου α γνη ε παρ σεις ως φι λα γα θος

ι να υ μνω και με γα λυ νω τον με γα

λυ νον τα το γε ε νος η μω ω ω ω ω ω

ων

ΙΕΡΕΥΣ: Νῦν ἀπολύεις τὸν δοῦλόν σου, Δέσποτα, κατὰ τὸ ῥῆμά σου, ἐν εἰρήνῃ, ὅτι εἶδον οἱ ὀφθαλμοί μου τὸ σωτήριόν σου, ὃ ἡτοίμασας κατὰ πρόσωπον πάντων τῶν λαῶν, φῶς εἰς ἀποκάλυψιν ἐθνῶν, καὶ δόξαν λαοῦ σου Ἰσραήλ.

Ὁ Ἀναγνώστης: Ἅγιος ὁ Θεός, Ἅγιος Ἰσχυρός, Ἅγιος Ἀθάνατος, ἐλέησον ἡμᾶς. (ἐκ γ΄).

Δόξα Πατρὶ... Καὶ νῦν...

Παναγία Τριάς, ἐλέησον ἡμᾶς.

Κύριε, ἱλάσθητι ταῖς ἁμαρτίαις ἡμῶν,

Δέσποτα, συγχώρησον τὰς ἀνομίας ἡμῖν.

Ἅγιε, ἐπίσκεψαι καὶ ἴασαι τὰς ἀσθενείας ἡμῶν, ἕνεκεν τοῦ ὀνόματός σου.

Κύριε, ἐλέησον, Κύριε, ἐλέησον, Κύριε, ἐλέησον.

Δόξα Πατρὶ... Καὶ νῦν...

Πάτερ ἡμῶν ὁ ἐν τοῖς οὐρανοῖς, ἁγιασθήτω τὸ ὄνομά σου, ἐλθέτω ἡ βασιλεία σου, γενηθήτω τὸ θέλημά σου, ὡς ἐν οὐρανῷ, καὶ ἐπὶ τῆς γῆς. Τὸν ἄρτον ἡμῶν τὸν ἐπιούσιον δὸς ἡμῖν σήμερον, καὶ ἄφες ἡμῖν τὰ ὀφειλήματα ἡμῶν, ὡς καὶ ἡμεῖς ἀφίεμεν τοῖς ὀφειλέταις ἡμῶν, καὶ μὴ εἰσενέγκῃς ἡμᾶς εἰς πειρασμόν, ἀλλὰ ῥῦσαι ἡμᾶς ἀπὸ τοῦ πονηροῦ.

Ὁ ἱερεὺς:

Ὅτι σοῦ ἐστὶν ἡ βασιλεία καὶ ἡ δύναμις καὶ ἡ δόξα τοῦ Πατρὸς καὶ τοῦ Υἱοῦ καὶ τοῦ Ἁγίου Πνεύματος, νῦν καὶ ἀεὶ καὶ εἰς τοὺς αἰῶνας τῶν αἰώνων.

ΧΟΡΟΣ: Ἀμήν.

## Ἀπολυτίκιον. Ἦχος δ'.

Ἦχος Δι

Ὡς του Κυ ρι ου μα θη της α νε
δε ξω δι και ε το ευ αγ γε λι ον ως μαρ τυς
ε χεις το α πα ρα α τρε πτον την παρ ρη
σι αν ως α δελ φο ο Θε ος το πρε σβευ ειν
ως ι ε ραρ χης πρε σβευ ε Χρι στω τω Θε
ω σω θη ναι τας ψυ χας η μων

**Δόξα...Καὶ νῦν...**

Το απ αι ω νος α
πο κρυ φον και Αγ γε λοις α γνω στον μυ στη ρι
ον δι α σου Θε ο το κε τοις ε πι γης
πε φα νε ρω ται Θε ος εν α συγ χυ τω ε νω

Β
σει σαρ κου με νος Δ και Σταυ ρον ε κου σι ως υ

περ η μων κα τα δε ξα με νος Ζ δι ου α

να στη σας τον πρω το ο πλα στον Δ ε σω

Β Μ χ
σεν εκ θα να του τας ψυ χας η μω ω

ων Δ

## Τὸν Εὐλογοῦντα.

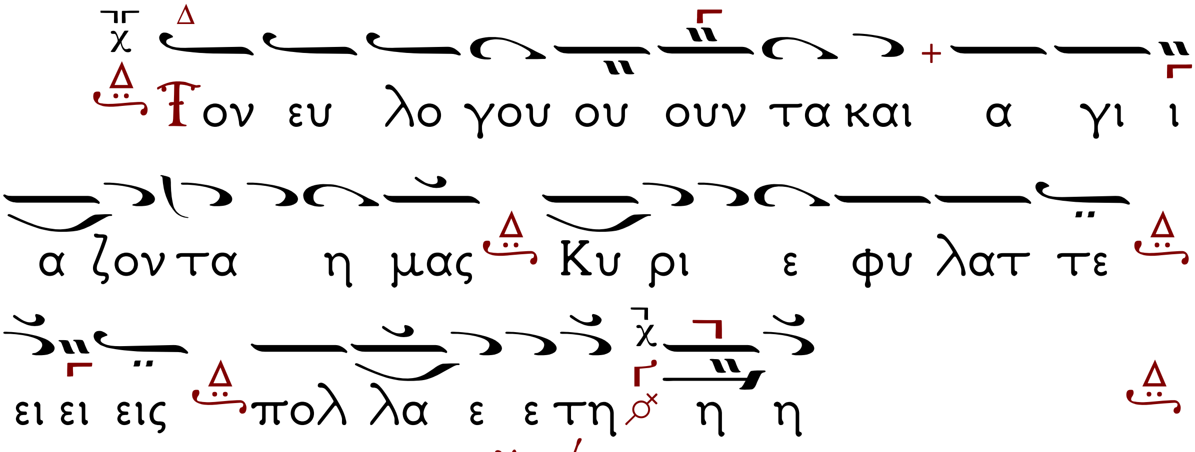


Ἀπόλυσις.

Ἡ Μεταφορὰ Κειμένων - Καλλιτεχνικὴ ἐπιμέλεια
ἔγινε μὲ τὸ πρόγραμμα «Μελῳδός»
τοῦ κ. Σάββα Παπαδόπουλου
www.melodos.com
ἀπὸ τὸν Βασίλειο Κιαμηλίδη
Ἱεροψάλτη στὸν Ι.Ν. Ἁγίου Γεωργίου Κουλούρας Βέροιας.