ΟΡΘΡΟΣ ΤΗΣ ΑΓΙΑΣ ΚΑΙ ΜΕΓΑΛΗΣ ΠΕΜΠΤΗΣ.

(Τελεῖται συνήθως τὴν Μ. Τετάρτην ἑσπέρας).

Ἱερεὺς: Εὐλογητὸς ὁ Θεὸς ἡμῶν, πάντοτε, νῦν, καὶ ἀεὶ, καὶ εἰς τοὺς αἰῶνας τῶν αἰώνων.

Ἀναγνώστης: Ἀμήν.

Ἱερεὺς: Δόξα σοι, ὁ Θεός ἡμῶν, δόξα σοι.

Βασιλεῦ Οὐράνιε, Παράκλητε, τὸ Πνεῦμα τῆς Ἀληθείας, ὁ Πανταχοῦ Παρὼν καὶ τὰ Πάντα Πληρῶν, ὁ Θησαυρὸς τῶν Ἀγαθῶν καὶ Ζωῆς Χορηγός, ἐλθὲ καὶ σκήνωσον ἐν ἡμῖν καὶ καθάρισον ἡμᾶς ἀπὸ πάσης κηλῖδος καὶ σῶσον, Ἀγαθὲ τὰς ψυχὰς ἡμῶν.

Ἐν ταῖς ἐνορίαις δὲν λέγονται συνήθως σήμερον οἱ βασιλικοὶ ψαλμοὶ (ιθ' & κ'), ἀλλ' ἄρχεται ὁ Ὄρθρος, ὡς συνήθως, ἀπὸ τοῦ τρισαγίου (σελίς 5) καὶ τοῦ «Σῶσον, Κύριε, τὸν λαόν σου».

Ἀναγνώστης: Ἀμήν. Ἅγιος ὁ Θεός, Ἅγιος Ἰσχυρός, Ἅγιος Ἀθάνατος, ἐλέησον ἡμᾶς (ἐκ γ΄)

Δόξα... Καὶ νῦν...

Παναγία Τριάς, ἐλέησον ἡμᾶς.

Κύριε, ἱλάσθητι ταῖς ἁμαρτίαις ἡμῶν,

Δέσποτα, συγχώρησον τὰς ἀνομίας ἡμῖν.

Ἅγιε, ἐπίσκεψαι καὶ ἴασαι τὰς ἀσθενείας ἡμῶν, ἕνεκεν τοῦ ὀνόματός σου.

Κύριε, ἐλέησον, Κύριε, ἐλέησον, Κύριε, ἐλέησον.

Δόξα... **Κ**αὶ νῦν...

Πάτερ ἡμῶν ὁ ἐν τοῖς οὐρανοῖς, ἁγιασθήτω τὸ ὄνομά σου, ἐλθέτω ἡ βασιλεία σου, γενηθήτω τὸ θέλημά σου, ὡς ἐν οὐρανῷ, καὶ ἐπὶ τῆς γῆς. Τὸν ἄρτον ἡμῶν τὸν ἐπιούσιον δὸς ἡμῖν σήμερον, καὶ ἄφες ἡμῖν τὰ ὀφειλήματα ἡμῶν, ὡς καὶ ἡμεῖς ἀφίεμεν τοῖς ὀφειλέταις ἡμῶν, καὶ μὴ εἰσενέγκῃς ἡμᾶς εἰς πειρασμόν, ἀλλὰ ῥῦσαι ἡμᾶς ἀπὸ τοῦ πονηροῦ.

Ἱερεύς: **Ὅ**τι σοῦ ἐστιν ἡ βασιλεία...

Ὁ Ἀναγνώστης: **Ἀ**μήν. **Κ**ύριε, ἐλέησον. (ιβ΄)

Δόξα... **Κ**αὶ νῦν...

Δεῦτε, προσκυνήσωμεν καὶ προσπέσωμεν τῷ βασιλεῖ ἡμῶν Θεῷ.

Δεῦτε, προσκυνήσωμεν καὶ προσπέσωμεν Χριστῷ, τῷ βασιλεῖ ἡμῶν Θεῷ.

Δεῦτε, προσκυνήσωμεν καὶ προσπέσωμεν αὐτῷ Χριστῷ, τῷ βασιλεῖ καὶ Θεῷ ἡμῶν.

ΨΑΛΜΟΣ ΙΘ΄ (19).

Ἐμμελὴς ἀπαγγελία εἰς τὸ κλιτὸν ὕφος

Ἐπακούσαι σου Κύριος ἐν ἡμέρᾳ θλίψεως· ὑπερασπίσαι σου τὸ ὄνομα τοῦ Θεοῦ Ἰακώβ.

Ἐξαποστείλαι σοι βοήθειαν ἐξ ἁγίου, καὶ ἐκ Σιὼν ἀντιλάβοιτό σου.

Μνησθείη πάσης θυσίας σου, καὶ τὸ ὁλοκαύτωμά σου πιανάτω.

Δῴη σοι Κύριος κατὰ τὴν καρδίαν σου, καὶ πᾶσαν τὴν βουλήν σου πληρώσαι.

Ἀγαλλιασόμεθα ἐπὶ τῷ σωτηρίῳ σου, καὶ ἐν ὀνόματι Κυρίου Θεοῦ ἡμῶν μεγαλυνθησόμεθα.

Πληρώσαι Κύριος πάντα τὰ αἰτήματά σου· νῦν ἔγνων, ὅτι ἔσωσε Κύριος τὸν χριστὸν αὐτοῦ.

Ἐπακούσεται αὐτοῦ ἐξ οὐρανοῦ ἁγίου αὐτοῦ· ἐν δυναστείαις ἡ σωτηρία τῆς δεξιᾶς αὐτοῦ.

Οὗτοι ἐν ἅρμασι, καὶ οὗτοι ἐν ἵπποις· ἡμεῖς δὲ ἐν ὀνόματι Κυρίου Θεοῦ ἡμῶν ἐπικαλεσόμεθα.

Αὐτοὶ συνεποδίσθησαν καὶ ἔπεσον· ἡμεῖς δὲ ἀνέστημεν καὶ ἀνορθώθημεν.

Κύριε, σῶσον τὸν Βασιλέα, καὶ ἐπάκουσον ἡμῶν, ἐν ᾗ ἂν ἡμέρᾳ ἐπικαλεσώμεθά σε.

ΨΑΛΜΟΣ Κ΄ (20).

Κύριε, ἐν τῇ δυνάμει σου εὐφρανθήσεται ὁ Βασιλεύς, καὶ ἐπὶ τῷ σωτηρίῳ σου ἀγαλλιάσεται σφόδρα.

Τὴν ἐπιθυμίαν τῆς καρδίας αὐτοῦ ἔδωκας αὐτῷ, καὶ τὴν θέλησιν τῶν χειλέων αὐτοῦ οὐκ ἐστέρησας αὐτόν.

Ὅτι προέφθασας αὐτὸν ἐν εὐλογίαις χρηστότητος· ἔθηκας ἐπὶ τὴν κεφαλὴν αὐτοῦ στέφανον ἐκ λίθου τιμίου.

Ζωὴν ᾐτήσατό σε, καὶ ἔδωκας αὐτῷ μακρότητα ἡμερῶν εἰς αἰῶνα αἰῶνος.

Μεγάλη ἡ δόξα αὐτοῦ ἐν τῷ σωτηρίῳ σου· δόξαν καὶ μεγαλοπρέπειαν ἐπιθήσεις ἐπ᾽ αὐτόν.

Ὅτι δώσῃς αὐτῷ εὐλογίαν εἰς αἰῶνα αἰῶνος· εὐφρανεῖς αὐτὸν ἐν χαρᾷ μετὰ τοῦ προσώπου σου.

Ὅτι ὁ Βασιλεὺς ἐλπίζει ἐπὶ Κύριον, καὶ ἐν τῷ ἐλέει τοῦ Ὑψίστου οὐ μὴ σαλευθῇ.

Εὑρεθείη ἡ χείρ σου πᾶσι τοῖς ἐχθροῖς σου· ἡ δεξιά σου εὕροι πάντας τοὺς μισοῦντάς σε.

Ὅτι θήσεις αὐτοὺς ὡς κλίβανον πυρός, εἰς καιρὸν τοῦ προσώπου σου.

Κύριος ἐν ὀργῇ αὐτοῦ συνταράξει αὐτούς, καὶ καταφάγεται αὐτοὺς πῦρ.

Τὸν καρπὸν αὐτῶν ἀπὸ τῆς γῆς ἀπολεῖς, καὶ τὸ σπέρμα αὐτῶν ἀπὸ υἱῶν ἀνθρώπων.

Ὅτι ἔκλιναν εἰς σὲ κακά, διελογίσαντο βουλάς, αἷς οὐ μὴ δύνωνται στῆναι.

Ὅτι θήσεις αὐτοὺς νῶτον· ἐν τοῖς περιλοίποις σου ἑτοιμάσεις τὸ πρόσωπον αὐτῶν.

Ὑψώθητι, Κύριε, ἐν τῇ δυνάμει σου· ᾄσομεν καὶ ψαλοῦμεν τὰς δυναστείας σου.

Δόξα... Καὶ νῦν...

Τρισάγιον.

Ἅγιος ὁ Θεός, Ἅγιος Ἰσχυρός, Ἅγιος Ἀθάνατος, ἐλέησον ἡμᾶς. (ἐκ γ΄)

Δόξα... Καὶ νῦν...

Παναγία Τριάς, ἐλέησον ἡμᾶς.

Κύριε, ἱλάσθητι ταῖς ἁμαρτίαις ἡμῶν,

Δέσποτα, συγχώρησον τὰς ἀνομίας ἡμῖν.

Ἅγιε, ἐπίσκεψαι καὶ ἴασαι τὰς ἀσθενείας ἡμῶν, ἕνεκεν τοῦ ὀνόματός σου.

Κύριε, ἐλέησον, Κύριε, ἐλέησον, Κύριε, ἐλέησον.

Δόξα... Καὶ νῦν...

Πάτερ ἡμῶν ὁ ἐν τοῖς οὐρανοῖς, ἁγιασθήτω τὸ ὄνομά σου, ἐλθέτω ἡ βασιλεία σου, γενηθήτω τὸ θέλημά σου, ὡς ἐν οὐρανῷ, καὶ ἐπὶ τῆς γῆς. Τὸν ἄρτον ἡμῶν τὸν ἐπιούσιον δὸς ἡμῖν σήμερον, καὶ ἄφες ἡμῖν τὰ ὀφειλήματα ἡμῶν, ὡς καὶ ἡμεῖς ἀφίεμεν τοῖς ὀφειλέταις ἡμῶν, καὶ μὴ εἰσενέγκῃς ἡμᾶς εἰς πειρασμόν, ἀλλὰ ῥῦσαι ἡμᾶς ἀπὸ τοῦ πονηροῦ.

Ἱερεὺς: Ὅτι σοῦ ἐστιν ἡ βασιλεία...

Ἀναγνώστης: Ἀμήν.

Τροπάρια.

Σῶσον, Κύριε, τὸν λαόν σου, καὶ εὐλόγησον τὴν κληρονομίαν σου, νίκας τοῖς βασιλεῦσι, κατὰ βαρβάρων δωρούμενος, καὶ τὸ σὸν φυλάττων, διὰ τοῦ Σταυροῦ σου πολίτευμα.

Δόξα...

Ὁ ὑψωθεὶς ἐν τῷ Σταυρῷ ἑκουσίως, τῇ ἐπωνύμῳ σου καινῇ πολιτείᾳ, τοὺς οἰκτιρμούς σου δώρησαι, Χριστὲ ὁ Θεός, εὔφρανον ἐν τῇ δυνάμει σου, τοὺς πιστοὺς βασιλεῖς ἡμῶν, νίκας χορηγῶν αὐτοῖς, κατὰ τῶν πολεμίων, τὴν συμμαχίαν ἔχοιεν τὴν σήν, ὅπλον εἰρήνης, ἀήττητον τρόπαιον.

Καὶ νῦν... Θεοτοκίον.

Προστασία φοβερὰ καὶ ἀκαταίσχυντε, μὴ παρίδῃς, ἀγαθή, τὰς ἱκεσίας ἡμῶν, πανύμνητε Θεοτόκε, στήριξον ὀρθοδόξων πολιτείαν, σῷζε οὓς ἐκέλευσας βασιλεύειν, καὶ χορήγει αὐτοῖς οὐρανόθεν τὴν νίκην· διότι ἔτεκες τὸν Θεόν, μόνη εὐλογημένη.

Ἱερεὺς: Ἐλέησον ἡμᾶς ὁ Θεὸς κατὰ τὸ μέγα ἐλεός σου, δεόμεθά σου, ἐπάκουσον καὶ ἐλέησον.

Χορός: Κύριε, ἐλέησον. (γ΄) [καὶ μετὰ ἀπὸ κάθε αἴτηση]

Ἱερεὺς: Ἔτι δεόμεθα ὑπὲρ τῶν εὐσεβῶν καὶ ὀρθοδόξων Χριστιανῶν.

Ἔτι δεόμεθα ὑπὲρ τοῦ Ἀρχιεπισκόπου ἡμῶν ....., καὶ πάσης τῆς ἐν Χριστῷ ἡμῶν ἀδελφότητος.

Ὅτι ἐλεήμων καὶ φιλάνθρωπος Θεὸς ὑπάρχεις, καὶ σοὶ τὴν δόξαν ἀναπέμπομεν, τῷ Πατρὶ καὶ τῷ Υἱῷ καὶ τῷ Ἁγίῳ Πνεύματι, νῦν καὶ ἀεὶ καὶ εἰς τοὺς αἰῶνας τῶν αἰώνων.

Ἀναγνώστης: Ἀμήν. Ἐν ὀνόματι Κυρίου, εὐλόγησον, Πάτερ.

Ἱερεὺς: Δόξα τῇ ἁγίᾳ καὶ ὁμοουσίῳ, καὶ ζωοποιῷ καὶ ἀδιαιρέτῳ Τριάδι, πάντοτε, νῦν, καὶ ἀεὶ, καὶ εἰς τοὺς αἰῶνας τῶν αἰώνων.

Ἀναγνώστης: Ἀμήν.

Δόξα ἐν ὑψίστοις Θεῷ, καὶ ἐπὶ γῆς εἰρήνη, ἐν ἀνθρώποις εὐδοκία. (τρίς)

Κύριε, τὰ χείλη μου ἀνοίξεις, καὶ τὸ στόμα μου ἀναγγελεῖ τὴν αἴνεσίν σου. (δίς)

ΨΑΛΜΟΣ Γ΄ (3).

Κύριε τὶ ἐπληθύνθησαν οἱ θλίβοντές με; πολλοὶ ἐπανίστανται ἐπ' ἐμέ.

Πολλοὶ λέγουσι τῇ ψυχῇ μου οὐκ ἔστι σωτηρία αὐτῷ ἐν τῷ Θεῷ αὐτοῦ.

Σὺ δὲ Κύριε ἀντιλήπτωρ μου εἶ, δόξα μου καὶ ὑψῶν τὴν κεφαλήν μου.

Φωνῇ μου πρὸς Κύριον ἐκέκραξα καὶ ἐπήκουσέ μου ἐξ ὄρους ἁγίου αὐτοῦ.

Ἐγὼ δὲ ἐκοιμήθην καὶ ὕπνωσα, ἐξηγέρθην ὅτι Κύριος ἀντιλήψεταί μου.

Οὐ φοβηθήσομαι ἀπὸ μυριάδων λαοῦ τῶν κύκλῳ συνεπιτιθεμένων μοι.

Ἀνάστα, Κύριε, σῶσόν με ὁ Θεός μου. Ὅτι σὺ ἐπάταξας πάντας τοὺς ἐχθραίνοντάς μοι ματαίως, ὀδόντας ἁμαρτωλῶν συνέτριψας.

Τοῦ Κυρίου ἡ σωτηρία καὶ ἐπὶ τὸν λαόν σου ἡ εὐλογία σου.

Καὶ πάλιν·

Ἐγὼ ἐκοιμήθην καὶ ὕπνωσα· ἐξηγέρθην ὅτι Κύριος ἀντιλήψεταί μου.

ΨΑΛΜΟΣ ΛΖ΄ (37).

Κύριε μὴ τῷ θυμῷ σου ἐλέγξῃς με, μηδὲ τῇ ὀργῇ σου παιδεύσῃς με.

Ὅτι τὰ βέλη σου ἐνεπάγησάν μοι καὶ ἐπεστήριξας ἐπ' ἐμὲ τὴν χεῖρά σου.

Οὐκ ἔστιν ἴασις ἐν τῇ σαρκί μου ἀπὸ προσώπου τῆς ὀργῆς σου.

Οὐκ ἔστιν εἰρήνη ἐν τοῖς ὀστέοις μου ἀπὸ προσώπου τῶν ἁμαρτιῶν μου.

Ὅτι αἱ ἀνομίαι μου ὑπερῆραν τὴν κεφαλήν μου, ὡσεὶ φορτίον βαρὺ ἐβαρύνθησαν ἐπ' ἐμέ.

Προσώζεσαν καὶ ἐσάπησαν οἱ μώλωπές μου ἀπὸ προσώπου τῆς ἀφροσύνης μου.

Ἐταλαιπώρησα καὶ κατεκάμφθην ἕως τέλους, ὅλην τὴν ἡμέραν σκυθρωπάζων ἐπορευόμην.

Ὅτι αἱ ψόαι μου ἐπλήσθησαν ἐμπαιγμάτων καὶ οὐκ ἔστιν ἴασις ἐν τῇ σαρκί μου.

Ἐκακώθην καὶ ἐταπεινώθην ἕως σφόδρα, ὠρυόμην ἀπὸ στεναγμοῦ τῆς καρδίας μου.

Κύριε ἐναντίον σου πᾶσα ἡ ἐπιθυμία μου καὶ ὁ στεναγμός μου ἀπὸ σοῦ οὐκ ἀπεκρύβη.

Ἡ καρδία μου ἐταράχθη, ἐγκατέλιπέ με ἡ ἰσχύς μου καὶ τὸ φῶς τῶν ὀφθαλμῶν μου καὶ αὐτὸ οὐκ ἔστι μετ' ἐμοῦ.

Οἱ φίλοι μου καὶ οἱ πλησίον μου ἐξ ἐναντίας μου ἤγγισαν καὶ ἔστησαν καὶ οἱ ἔγγιστά μου ἀπὸ μακρόθεν ἔστησαν.

Καὶ ἐξεβιάζοντο οἱ ζητοῦντες τὴν ψυχήν μου καὶ οἱ ζητοῦντες τὰ κακά μοι ἐλάλησαν ματαιότητας καὶ δολιότητας ὅλην τὴν ἡμέραν ἐμελέτησαν.

Ἐγὼ δὲ ὡσεὶ κωφὸς οὐκ ἤκουον καὶ ὡσεὶ ἄλαλος οὐκ ἀνοίγων τὸ στόμα αὐτοῦ.

Καὶ ἐγενόμην ὡσεὶ ἄνθρωπος οὐκ ἀκούων καὶ οὐκ ἔχων ἐν τῷ στόματι αὐτοῦ ἐλεγμούς.

Ὅτι ἐπὶ σοὶ Κύριε ἤλπισα, σὺ εἰσακούσῃ Κύριε ὁ Θεός μου.

Ὅτι εἶπον· μήποτε ἐπιχαρῶσί μοι οἱ ἐχθροί μου καὶ ἐν τῷ σαλευθῆναι πόδας μου ἐπ' ἐμὲ ἐμεγαλορρημόνησαν.

Ὅτι ἐγὼ εἰς μάστιγας ἕτοιμος καὶ ἡ ἀλγηδών μου ἐνώπιόν μού ἐστί διὰ παντός.

Ὅτι τὴν ἀνομίαν μου ἐγὼ ἀναγγελῶ καὶ μεριμνήσω ὑπὲρ τῆς ἁμαρτίας μου.

Οἱ δὲ ἐχθροί μου ζῶσι καὶ κεκραταίωνται ὑπὲρ ἐμὲ καὶ ἐπληθύνθησαν οἱ μισοῦντές με ἀδίκως.

Οἱ ἀνταποδιδόντες μοι κακὰ ἀντὶ ἀγαθῶν ἐνδιέβαλλόν με ἐπεὶ κατεδίωκον ἀγαθωσύνην.

Μὴ ἐγκαταλίπῃς με, Κύριε, ὁ Θεός μου, μὴ ἀποστῇς ἀπ᾽ ἐμοῦ.

Πρόσχες εἰς τὴν βοήθειάν μου Κύριε τῆς σωτηρίας μου.

Καὶ πάλιν·

Μὴ ἐγκαταλίπῃς με, Κύριε, ὁ Θεός μου, μὴ ἀποστῇς ἀπ᾽ ἐμοῦ.

Πρόσχες εἰς τὴν βοήθειάν μου, Κύριε τῆς σωτηρίας μου.

ΨΑΛΜΟΣ ΞΒ΄ (62).

Ὁ Θεὸς, ὁ Θεός μου, πρὸς σὲ ὀρθρίζω· ἐδίψησέ σε ἡ ψυχή μου, ποσαπλῶς σοι ἡ σάρξ μου ἐν γῇ ἐρήμῳ καὶ ἀβάτῳ καὶ ἀνύδρῳ.

Οὕτως ἐν τῷ ἁγίῳ ὤφθην σοι, τοῦ ἰδεῖν τὴν δύναμίν σου καὶ τὴν δόξαν σου.

Ὅτι κρεῖσσον τὸ ἔλεός σου ὑπὲρ ζωάς· τὰ χείλη μου ἐπαινέσουσί σε.

Οὕτως εὐλογήσω σε ἐν τῇ ζωῇ μου, καὶ ἐν τῷ ὀνόματί σου ἀρῶ τὰς χεῖράς μου.

Ὡς ἐκ στέατος καὶ πιότητος ἐμπλησθείη ἡ ψυχή μου, καὶ χείλη ἀγαλλιάσεως αἰνέσει τὸ στόμα μου.

Εἰ ἐμνημόνευόν σου ἐπὶ τῆς στρωμνῆς μου, ἐν τοῖς ὄρθροις ἐμελέτων εἰς σέ.

Ὅτι ἐγενήθης βοηθός μου καὶ ἐν τῇ σκέπῃ τῶν πτερύγων σου ἀγαλλιάσομαι.

Ἐκολλήθη ἡ ψυχή μου ὀπίσω σου, ἐμοῦ δὲ ἀντελάβετο ἡ δεξιά σου.

Αὐτοὶ δὲ εἰς μάτην ἐζήτησαν τὴν ψυχήν μου, εἰσελεύσονται εἰς τὰ κατώτατα τῆς γῆς, παραδοθήσονται εἰς χεῖρας ῥομφαίας· μερίδες ἀλωπέκων ἔσονται.

Ὁ δὲ βασιλεὺς εὐφρανθήσεται ἐπὶ τῷ Θεῷ, ἐπαινεθήσεται πᾶς ὁ ὀμνύων ἐν αὐτῷ, ὅτι ἐνεφράγη στόμα λαλούντων ἄδικα.

Καὶ πάλιν·

Ἐν τοῖς ὄρθροις ἐμελέτων εἰς σὲ ὅτι ἐγενήθης βοηθός μου, καὶ ἐν τῇ σκέπῃ τῶν πτερύγων σου ἀγαλλιάσομαι.

Ἐκολλήθη ἡ ψυχή μου ὀπίσω σου, ἐμοῦ δὲ ἀντελάβετο ἡ δεξιά σου.

Δόξα... Καὶ νῦν...

Ἀλληλούϊα, Ἀλληλούϊα, Ἀλληλούϊα, Δόξα σοι ὁ Θεὸς. (γ΄)

Κύριε, ἐλέησον. Κύριε, ἐλέησον. Κύριε, ἐλέησον.

Δόξα... Καὶ νῦν...

ΨΑΛΜΟΣ ΠΖ΄ (87).

Κύριε ὁ Θεὸς τῆς σωτηρίας μου ἡμέρας ἐκέκραξα καὶ ἐν νυκτὶ ἐναντίον σου.

Εἰσελθέτω ἐνώπιόν σου ἡ προσευχή μου, κλῖνον τὸ οὖς σου εἰς τὴν δέησίν μου.

Ὅτι ἐπλήσθη κακῶν ἡ ψυχή μου καὶ ἡ ζωή μου τῷ ᾅδῃ ἤγγισε.

Προσελογίσθην μετὰ τῶν καταβαινόντων εἰς λάκκον, ἐγενήθην ὡσεὶ ἄνθρωπος ἀβοήθητος ἐν νεκροῖς ἐλεύθερος.

Ὡσεὶ τραυματίαι καθεύδοντες ἐν τάφῳ ὧν οὐκ ἐμνήσθης ἔτι, καὶ αὐτοὶ ἐκ τῆς χειρός σου ἀπώσθησαν.

Ἔθεντό με ἐν λάκκῳ κατωτάτῳ, ἐν σκοτεινοῖς καὶ ἐν σκιᾷ θανάτου.

Ἐπ᾽ ἐμὲ ἐπεστηρίχθη ὁ θυμός σου καὶ πάντας τοὺς μετεωρισμούς σου ἐπήγαγες ἐπ᾽ ἐμέ.

Ἐμάκρυνας τοὺς γνωστούς μου ἀπ᾽ ἐμοῦ, ἔθεντό με βδέλυγμα ἑαυτοῖς· παρεδόθην καὶ οὐκ ἐξεπορευόμην.

Οἱ ὀφθαλμοί μου ἠσθένησαν ἀπὸ πτωχείας· ἐκέκραξα πρὸς σὲ Κύριε ὅλην τὴν ἡμέραν διεπέτασα πρὸς σὲ τὰς χεῖράς μου.

Μὴ τοῖς νεκροῖς ποιήσεις θαυμάσια ἢ ἰατροὶ ἀναστήσουσι καὶ ἐξομολογήσονταί σοι;

Μὴ διηγήσεταί τις ἐν τῷ τάφῳ τὸ ἔλεός σου καὶ τὴν ἀλήθειάν σου ἐν τῇ ἀπωλείᾳ;

Μὴ γνωσθήσεται ἐν τῷ σκότει τὰ θαυμάσιά σου καὶ ἡ δικαιοσύνη σου ἐν γῇ ἐπιλελησμένῃ;

Κἀγὼ πρὸς σὲ Κύριε ἐκέκραξα καὶ τὸ πρωΐ ἡ προσευχή μου προφθάσει σε.

Ἵνα τὶ Κύριε ἀπωθῇ τὴν ψυχήν μου, ἀποστρέφεις τὸ πρόσωπόν σου ἀπ᾽ ἐμοῦ;

Πτωχός εἰμι ἐγὼ καὶ ἐν κόποις ἐκ νεότητός μου, ὑψωθεὶς δὲ ἐταπεινώθην καὶ ἐξηπορήθην.

Ἐπ᾽ ἐμὲ διῆλθον αἱ ὀργαί σου, οἱ φοβερισμοί σου ἐξετάραξάν με.

Ἐκύκλωσάν με ὡσεὶ ὕδωρ, ὅλην τὴν ἡμέραν περιέσχον με ἅμα.

Ἐμάκρυνας ἀπ᾽ ἐμοῦ φίλον καὶ πλησίον καὶ τοὺς γνωστούς μου ἀπὸ ταλαιπωρίας.

Καὶ πάλιν·

Κύριε ὁ Θεὸς τῆς σωτηρίας μου ἡμέρας ἐκέκραξα καὶ ἐν νυκτὶ ἐναντίον σου.

Εἰσελθέτω ἐνώπιόν σου ἡ προσευχή μου κλῖνον τὸ οὖς σου εἰς τὴν δέησίν μου.

ΨΑΛΜΟΣ ΡΒ΄ (102).

Εὐλόγει, ἡ ψυχή μου, τὸν Κύριον, καὶ πάντα τὰ ἐντός μου τὸ ὄνομα τὸ ἅγιον αὐτοῦ.

Εὐλόγει, ἡ ψυχή μου, τὸν Κύριον, καὶ μὴ ἐπιλανθάνου πάσας τὰς ἀνταποδόσεις αὐτοῦ.

Τὸν εὐϊλατεύοντα πάσας τὰς ἀνομίας σου, τὸν ἰώμενον πάσας τὰς νόσους σου.

Τὸν λυτρούμενον ἐκ φθορᾶς τὴν ζωήν σου, τὸν στεφανοῦντά σε ἐν ἐλέει καὶ οἰκτιρμοῖς.

Τὸν ἐμπιπλῶντα ἐν ἀγαθοῖς τὴν ἐπιθυμίαν σου, ἀνακαινισθήσεται ὡς ἀετοῦ ἡ νεότης σου.

Ποιῶν ἐλεημοσύνας ὁ Κύριος, καὶ κρῖμα πᾶσι τοῖς ἀδικουμένοις.

Ἐγνώρισε τὰς ὁδοὺς αὐτοῦ τῷ Μωϋσῇ, τοῖς υἱοῖς Ἰσραὴλ τὰ θελήματα αὐτοῦ.

Οἰκτίρμων καὶ ἐλεήμων ὁ Κύριος, μακρόθυμος καὶ πολυέλεος, οὐκ εἰς τέλος ὀργισθήσεται, οὐδὲ εἰς τὸν αἰῶνα μηνιεῖ.

Οὐ κατὰ τὰς ἀνομίας ἡμῶν ἐποίησεν ἡμῖν, οὐδὲ κατὰ τὰς ἁμαρτίας ἡμῶν ἀνταπέδωκεν ἡμῖν.

Ὅτι κατὰ τὸ ὕψος τοῦ οὐρανοῦ ἀπὸ τῆς γῆς, ἐκραταίωσε Κύριος τὸ ἔλεος αὐτοῦ ἐπὶ τοὺς φοβουμένους αὐτόν.

Καθόσον ἀπέχουσιν ἀνατολαὶ ἀπὸ δυσμῶν, ἐμάκρυνεν ἀφ' ἡμῶν τὰς ἀνομίας ἡμῶν.

Καθὼς οἰκτείρει πατὴρ υἱούς, ᾠκτείρησε Κύριος τοὺς φοβουμένους αὐτόν, ὅτι αὐτὸς ἔγνω τὸ πλάσμα ἡμῶν, ἐμνήσθη ὅτι χοῦς ἐσμεν.

Ἄνθρωπος, ὡσεὶ χόρτος αἱ ἡμέραι αὐτοῦ, ὡσεὶ ἄνθος τοῦ ἀγροῦ, οὕτως ἐξανθήσει.

Ὅτι πνεῦμα διῆλθεν ἐν αὐτῷ, καὶ οὐχ ὑπάρξει, καὶ οὐκ ἐπιγνώσεται ἔτι τὸν τόπον αὐτοῦ.

Τὸ δὲ ἔλεος τοῦ Κυρίου ἀπὸ τοῦ αἰῶνος, καὶ ἕως τοῦ αἰῶνος ἐπὶ τοὺς φοβουμένους αὐτόν.

Καὶ ἡ δικαιοσύνη αὐτοῦ ἐπὶ υἱοῖς υἱῶν, τοῖς φυλάσσουσι τὴν διαθήκην αὐτοῦ, καὶ μεμνημένοις τῶν ἐντολῶν αὐτοῦ τοῦ ποιῆσαι αὐτάς.

Κύριος ἐν τῷ οὐρανῷ ἡτοίμασε τὸν θρόνον αὐτοῦ, καὶ ἡ βασιλεία αὐτοῦ πάντων δεσπόζει.

Εὐλογεῖτε τὸν Κύριον, πάντες οἱ Ἄγγελοι αὐτοῦ, δυνατοὶ ἰσχύϊ, ποιοῦντες τὸν λόγον αὐτοῦ, τοῦ ἀκοῦσαι τῆς φωνῆς τῶν λόγων αὐτοῦ.

Εὐλογεῖτε τὸν Κύριον, πᾶσαι αἱ δυνάμεις αὐτοῦ, λειτουργοὶ αὐτοῦ, οἱ ποιοῦντες τὸ θέλημα αὐτοῦ.

Εὐλογεῖτε τὸν Κύριον, πάντα τὰ ἔργα αὐτοῦ, ἐν παντὶ τόπῳ τῆς δεσποτείας αὐτοῦ, εὐλόγει, ἡ ψυχή μου, τὸν Κύριον.

Καὶ πάλιν·

Ἐν παντὶ τόπῳ τῆς δεσποτείας αὐτοῦ εὐλόγει ἡ ψυχή μου τὸν Κύριον.

ΨΑΛΜΟΣ ΡΜΒ΄ (142).

Κύριε, εἰσάκουσον τῆς προσευχῆς μου, ἐνώτισαι τὴν δέησίν μου ἐν τῇ ἀληθείᾳ σου, εἰσάκουσόν μου ἐν τῇ δικαιοσύνῃ σου.

Καὶ μὴ εἰσέλθῃς εἰς κρίσιν μετὰ τοῦ δούλου σου ὅτι οὐ δικαιωθήσεται ἐνώπιόν σου πᾶς ζῶν.

Ὅτι κατεδίωξεν ὁ ἐχθρὸς τὴν ψυχήν μου, ἐταπείνωσεν εἰς γῆν τὴν ζωήν μου.

Ἐκάθισέ με ἐν σκοτεινοῖς ὡς νεκροὺς αἰῶνος καὶ ἠκηδίασεν ἐπ' ἐμὲ τὸ πνεῦμά μου ἐν ἐμοὶ ἐταράχθη ἡ καρδία μου.

Ἐμνήσθην ἡμερῶν ἀρχαίων, ἐμελέτησα ἐν πᾶσι τοῖς ἔργοις σου, ἐν ποιήμασι τῶν χειρῶν σου ἐμελέτων.

Διεπέτασα πρὸς σὲ τὰς χεῖράς μου, ἡ ψυχή μου ὡς γῆ ἄνυδρός σοι.

Ταχὺ εἰσάκουσόν μου Κύριε ἐξέλιπε τὸ πνεῦμά μου· μὴ ἀποστρέψῃς τὸ πρόσωπόν σου ἀπ' ἐμοῦ καὶ ὁμοιωθήσομαι τοῖς καταβαίνουσιν εἰς λάκκον.

Ἀκουστὸν ποίησόν μοι τὸ πρωΐ τὸ ἔλεός σου, ὅτι ἐπὶ σοι ἤλπισα·

Γνώρισόν μοι Κύριε ὁδὸν ἐν ᾗ πορεύσομαι ὅτι πρὸς σὲ ἦρα τὴν ψυχήν μου.

Ἐξελοῦ με ἐκ τῶν ἐχθρῶν μου Κύριε πρὸς σὲ κατέφυγον· δίδαξόν με τοῦ ποιεῖν τὸ θέλημά σου ὅτι σὺ εἶ ὁ Θεός μου·

Τὸ πνεῦμά σου τὸ ἀγαθὸν ὁδηγήσει με ἐν γῇ εὐθείᾳ· ἕνεκεν τοῦ ὀνόματός σου Κύριε ζήσεις με.

Ἐν τῇ δικαιοσύνῃ σου ἐξάξεις ἐκ θλίψεως τὴν ψυχήν μου καὶ ἐν τῷ ἐλέει σου ἐξολοθρεύσεις τοὺς ἐχθρούς μου.

Καὶ ἀπολεῖς πάντας τοὺς θλίβοντας τὴν ψυχήν μου ὅτι ἐγὼ δοῦλός σού εἰμι.

Καὶ πάλιν·

Εἰσάκουσόν μου, Κύριε, ἐν τῇ δικαιοσύνῃ σου, καὶ μὴ εἰσέλθῃς εἰς κρίσιν μετὰ τοῦ δούλου σου. (Δίς)

Τὸ πνεῦμά σου τὸ ἀγαθὸν ὁδηγήσει με ἐν γῇ εὐθείᾳ.

Δόξα... Καὶ νῦν...

Ἀλληλούϊα, Ἀλληλούϊα, Ἀλληλούϊα. Δόξα σοι ὁ Θεός. (Τρίς)

Ἡ ἐλπὶς ἡμῶν, Κύριε, δόξα σοι.

Πληρωθέντος τοῦ ἐξαψάλμου λέγεται ἡ Μεγάλη Συναπτὴ ἢ Εἰρηνικά, τῶν χορῶν ψαλλόντων τὸ· Κύριε, ἐλέησον.

Ὁ Διάκονος: Ἐν εἰρήνῃ τοῦ Κυρίου δεηθῶμεν.

Ὑπὲρ τῆς ἄνωθεν εἰρήνης καὶ τῆς σωτηρίας τῶν ψυχῶν ἡμῶν, τοῦ Κυρίου δεηθῶμεν.

Ὑπὲρ τῆς εἰρήνης τοῦ σύμπαντος κόσμου, εὐσταθείας τῶν ἁγίων τοῦ Θεοῦ Ἐκκλησιῶν, καὶ τῆς τῶν πάντων ἑνώσεως, τοῦ Κυρίου δεηθῶμεν.

Ὑπὲρ τοῦ ἁγίου Οἴκου τούτου, καὶ τῶν μετὰ πίστεως, εὐλαβείας καὶ φόβου Θεοῦ εἰσιόντων ἐν αὐτῷ, τοῦ Κυρίου δεηθῶμεν.

Ὑπὲρ τῶν εὐσεβῶν καὶ ὀρθοδόξων χριστιανῶν, τοῦ Κυρίου δεηθῶμεν.

Ὑπὲρ τοῦ Ἀρχιεπισκόπου ἡμῶν,..... τοῦ τιμίου πρεσβυτερίου, τῆς ἐν Χριστῷ διακονίας, παντὸς τοῦ κλήρου καὶ τοῦ λαοῦ, τοῦ Κυρίου δεηθῶμεν.

Ὑπὲρ τοῦ εὐσεβοῦς ἡμῶν Ἔθνους, πάσης ἀρχῆς καὶ ἐξουσίας ἐν αὐτῷ καὶ τοῦ φιλοχρίστου στρατοῦ, τοῦ Κυρίου δεηθῶμεν.

Ὑπὲρ τῆς πόλεως ταύτης, πάσης πόλεως, χώρας, καὶ τῶν πίστει οἰκούντων ἐν αὐταῖς, τοῦ Κυρίου δεηθῶμεν.

Ὑπὲρ εὐκρασίας ἀέρων, εὐφορίας τῶν καρπῶν τῆς γῆς, καὶ καιρῶν εἰρηνικῶν, τοῦ

Κυρίου δεηθῶμεν.

Ὑπὲρ πλεόντων, ὁδοιπορούντων, νοσούντων, καμνόντων, αἰχμαλώτων καὶ τῆς σωτηρίας αὐτῶν, τοῦ Κυρίου δεηθῶμεν.

Ὑπὲρ τοῦ ῥυσθῆναι ἡμᾶς ἀπὸ πάσης θλίψεως, ὀργῆς, κινδύνου καὶ ἀνάγκης τοῦ Κυρίου δεηθῶμεν.

Ἀντιλαβοῦ, σῶσον, ἐλέησον καὶ διαφύλαξον ἡμᾶς, ὁ Θεός, τῇ σῇ χάριτι.

Τῆς Παναγίας, ἀχράντου, ὑπερευλογημένης, ἐνδόξου Δεσποίνης ἡμῶν Θεοτόκου καὶ ἀειπαρθένου Μαρίας, μετὰ πάντων τῶν ἁγίων μνημονεύσαντες, ἑαυτοὺς καὶ ἀλλήλους καὶ πᾶσαν τὴν ζωὴν ἡμῶν Χριστῷ τῷ Θεῷ παραθώμεθα.

Χορός: Σοὶ, Κύριε.

Ἱερεὺς: Ὅτι πρέπει σοι πᾶσα δόξα, τιμὴ καὶ προσκύνησις, τῷ Πατρί, καὶ τῷ Υἱῷ, καὶ τῷ Ἁγίῳ Πνεύματι, νῦν, καὶ ἀεὶ, καὶ εἰς τοὺς αἰῶνας τῶν αἰώνων.

Ἦχος πλ. δ΄ Γα

Ὁ χορός:

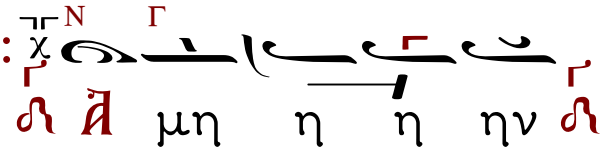

Στίχ. α΄.

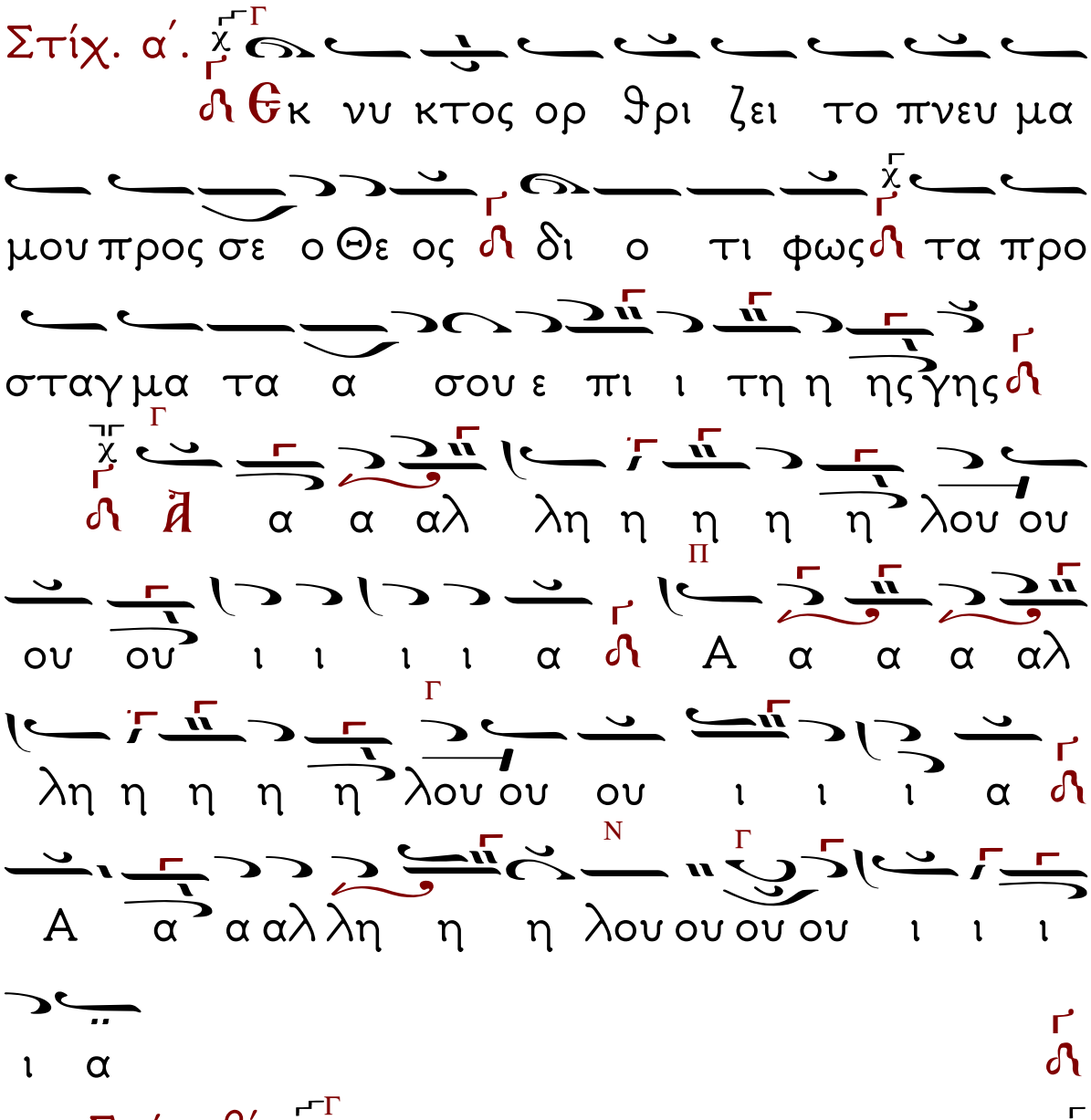
Θκ νυ κτος ορ θρι ζει το πνευ μα
μου προς σε ο Θε ος δι ο τι φως τα προ
σταγ μα τα α σου ε πι ι τη η ης γης
Ἀ α α αλ λη η η η λου ου
ου ου ι ι ι ι α Α α α α αλ
λη η η η λου ου ου ι ι ι α
Α α α αλ λη η η λου ου ου ου ι ι ι
ι α

Στίχ. β΄.

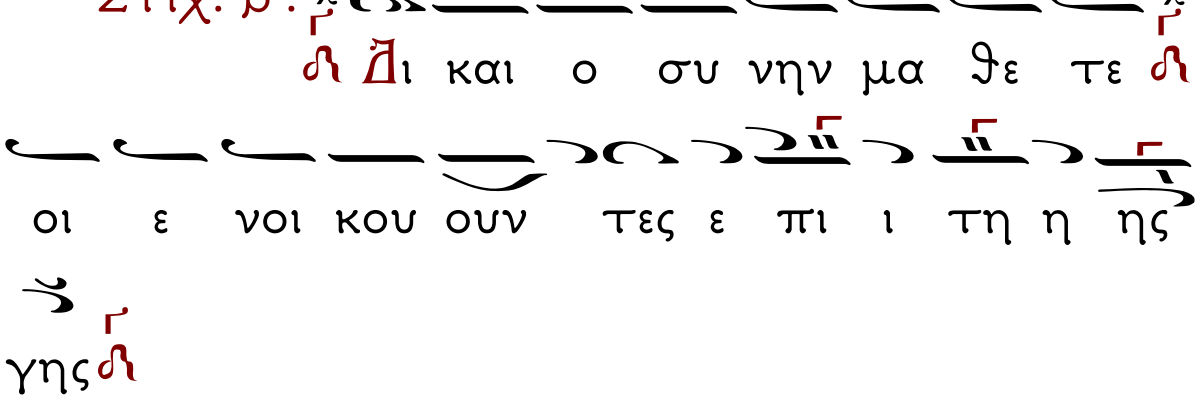
Ἀι και ο συ νην μα θε τε
οι ε νοι κου ουν τες ε πι ι τη η ης
γης

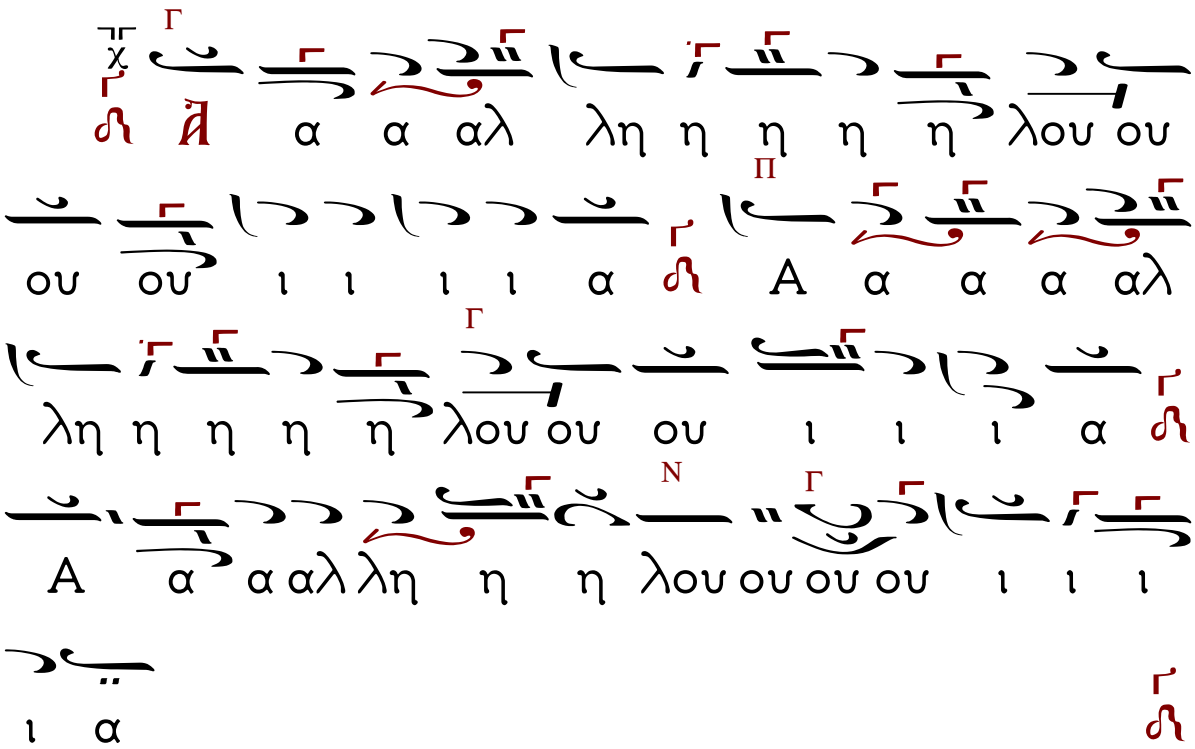
Γ
Ἄ α α αλ λη η η η λου ου
Π
ου ου ι ι ι ι α Α α α α αλ
Γ
λη η η η λου ου ου ι ι ι α
Ν Γ
Α α α αλ λη η η λου ου ου ου ι ι ι
ι α

Στίχ. γ΄.

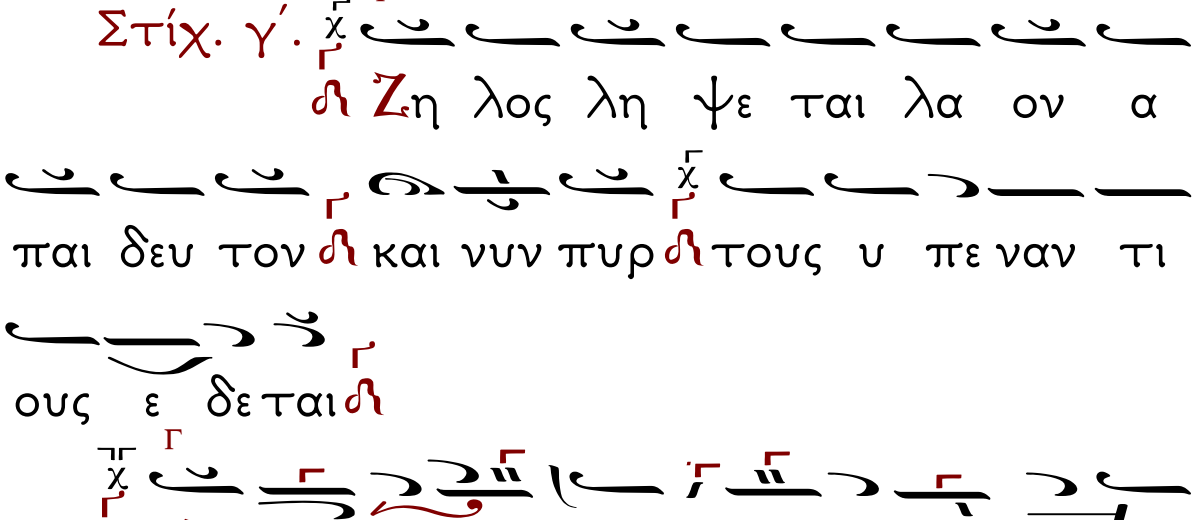
Γ
Ζη λος λη ψε ται λα ον α
παι δευ τον και νυν πυρ τους υ πε ναν τι
ους ε δε ται

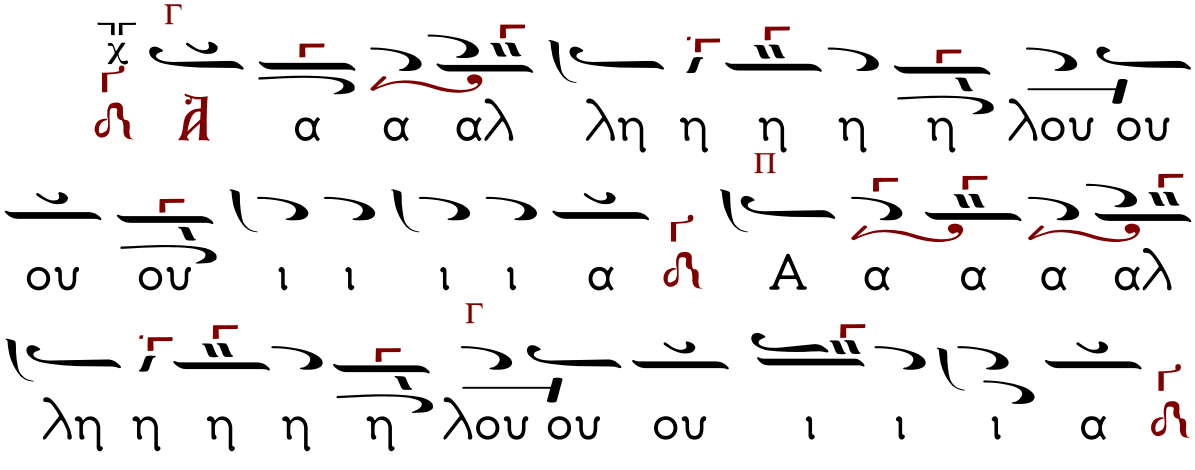
Γ
Ἄ α α αλ λη η η η λου ου
Π
ου ου ι ι ι ι α Α α α α αλ
Γ
λη η η η λου ου ου ι ι ι α

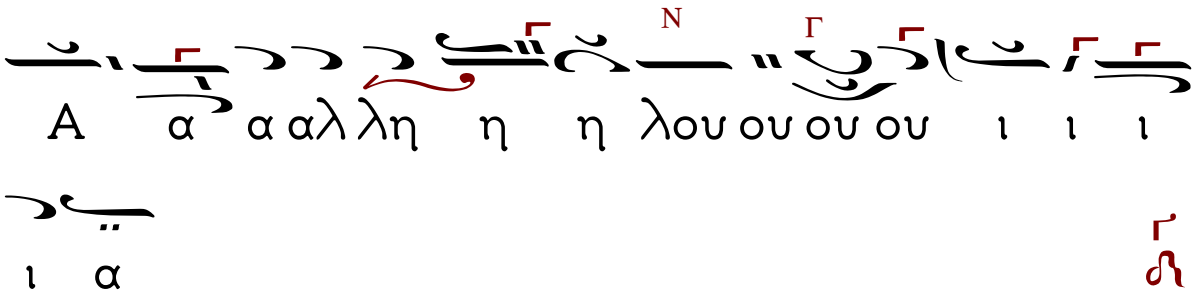

Στίχ. δ΄. Προσθες αυ τοις κα κα Κυ ρι

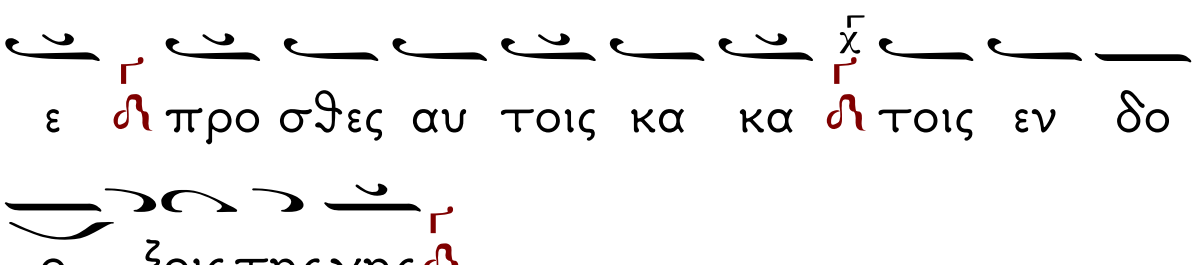

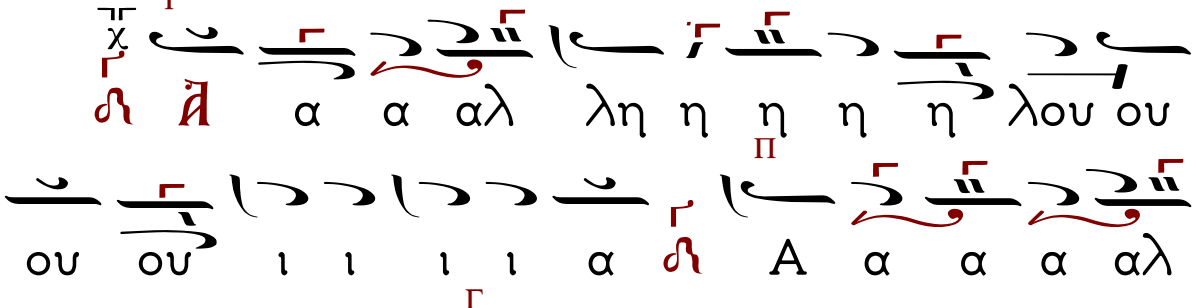

Ἦχος πλ. Νη Γα

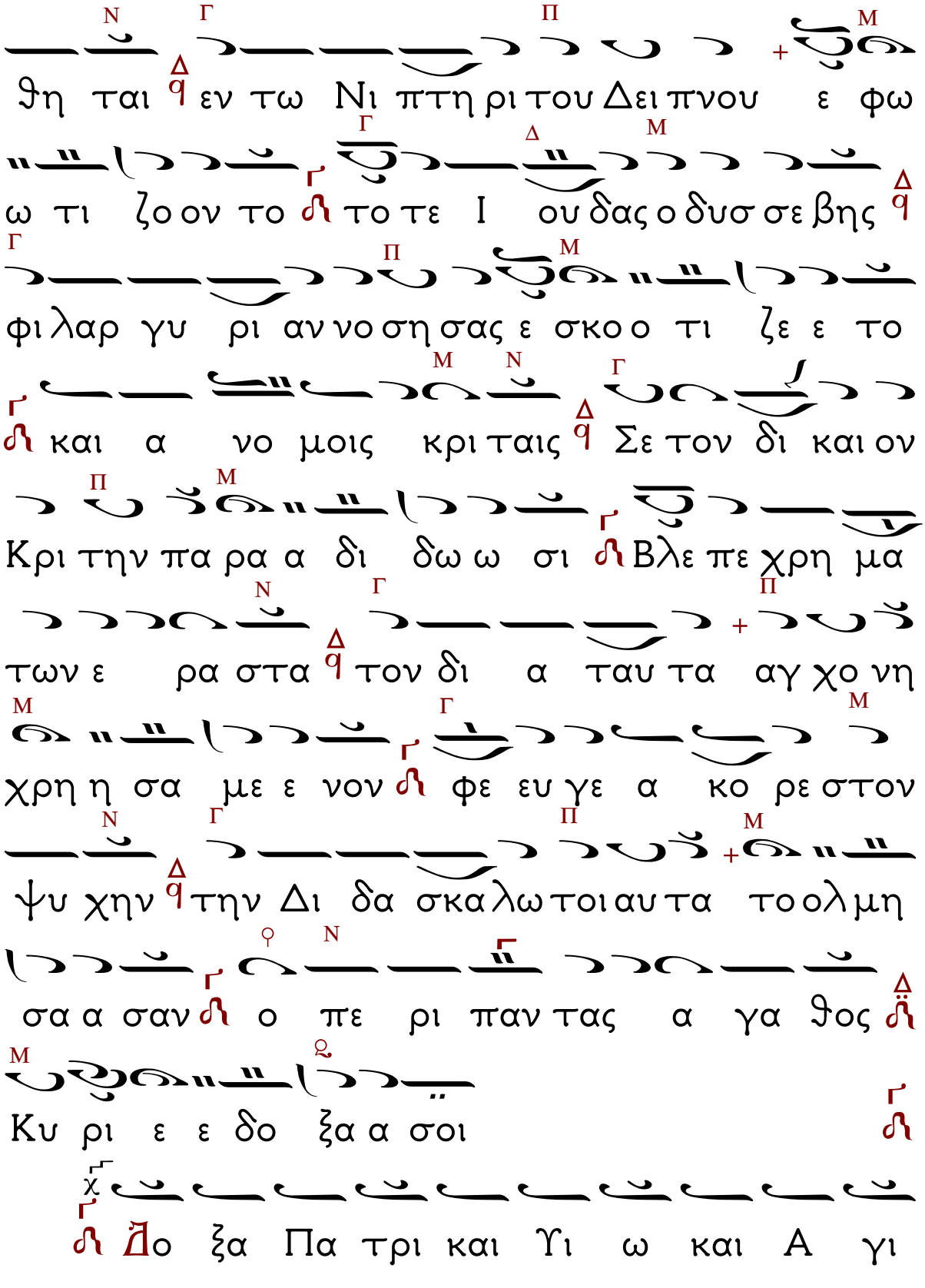
ϑη ται εν τω Νι πτη ρι του Δει πνου ε φω
ω τι ζο ον το ϡ το τε Ι ου δας ο δυσ σε βης
φι λαρ γυ ρι αν νο ση σας ε σκο ο τι ζε ε το
ϡ και α νο μοις κρι ταις Σε τον δι και ον
Κρι την πα ρα α δι δω ω σι ϡ Βλε πε χρη μα
των ε ρα στα τον δι α ταυ τα αγ χο νη
χρη η σα με ε νον ϡ φε ευ γε α κο ρε στον
ψυ χην την Δι δα σκα λω τοι αυ τα το ολ μη
σα α σαν ϡ ο πε ρι παν τας α γα ϑος ϡ
Κυ ρι ε ε δο ξα α σοι ϡ
ϡ Δο ξα Πα τρι και Υι ω και Α γι

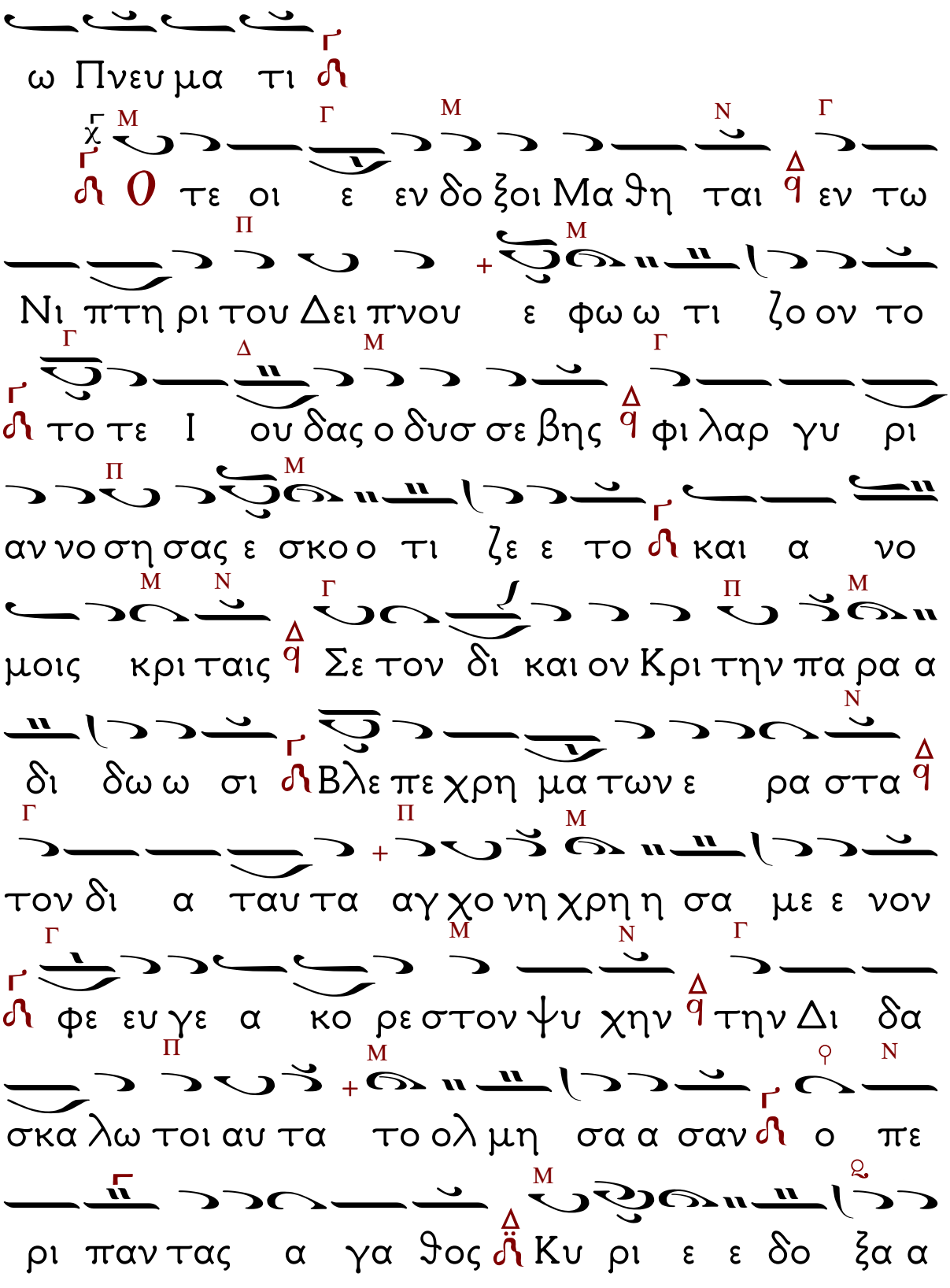
ω Πνευ μα τι
Ο τε οι ε εν δο ξοι Μα θη ται εν τω
Νι πτη ρι του Δει πνου ε φω ω τι ζο ον το
το τε Ι ου δας ο δυσ σε βης φι λαρ γυ ρι
αν νο ση σας ε σκο ο τι ζε ε το και α νο
μοις κρι ταις Σε τον δι και ον Κρι την πα ρα α
δι δω ω σι Βλε πε χρη μα των ε ρα στα
τον δι α ταυ τα αγ χο νη χρη η σα με ε νον
φε ευ γε α κο ρε στον ψυ χην την Δι δα
σκα λω τοι αυ τα το ολ μη σα α σαν ο πε
ρι παν τας α γα θος Κυ ρι ε ε δο ξα α

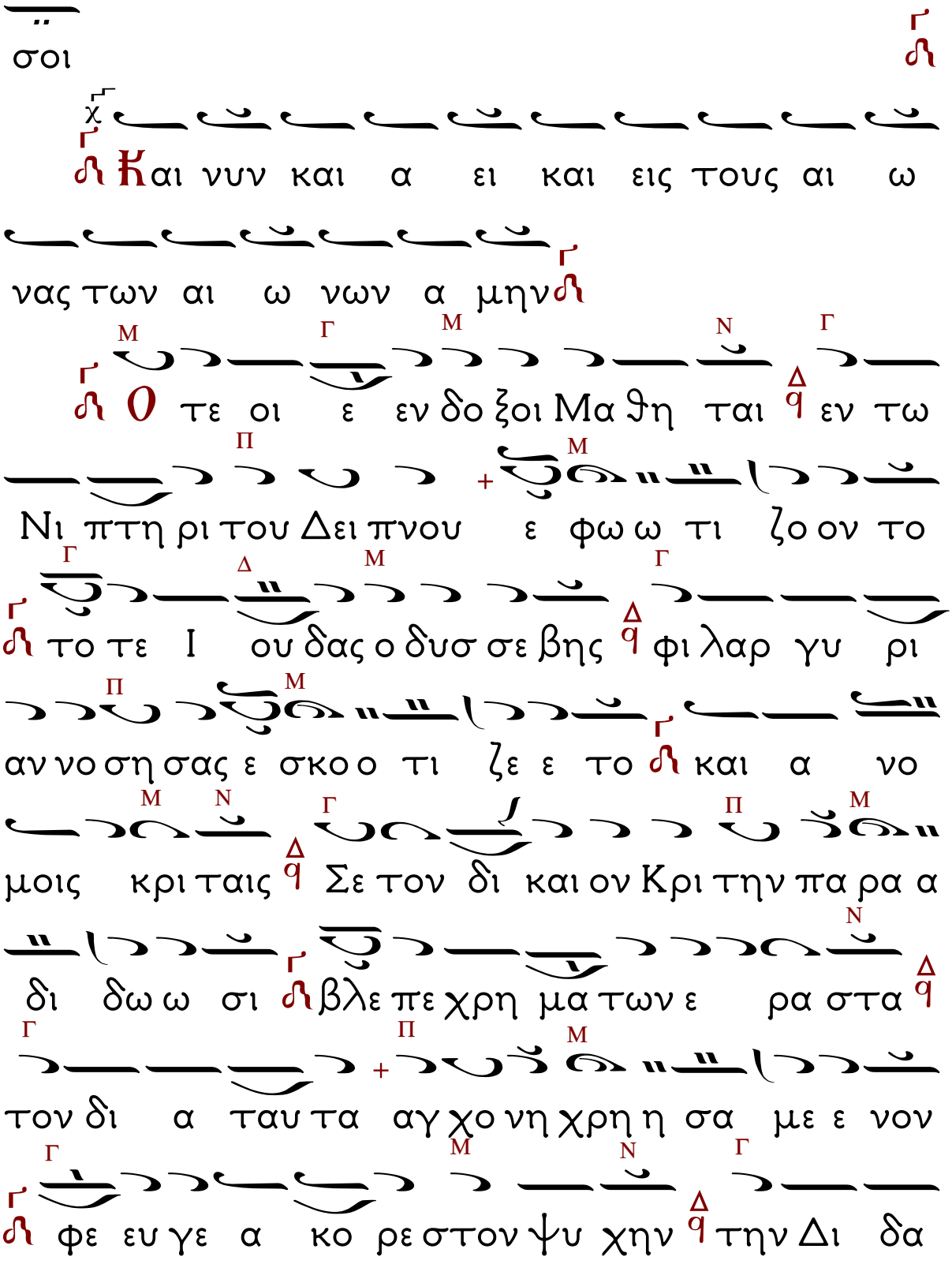
σοι
Και νυν και α ει και εις τους αι ω
νας των αι ω νων α μην
Ο τε οι ε εν δο ξοι Μα θη ται εν τω
Νι πτη ρι του Δει πνου ε φω ω τι ζο ον το
το τε Ι ου δας ο δυσ σε βης φι λαρ γυ ρι
αν νο ση σας ε σκο ο τι ζε ε το και α νο
μοις κρι ταις Σε τον δι και ον Κρι την πα ρα α
δι δω ω σι βλε πε χρη μα των ε ρα στα
τον δι α ταυ τα αγ χο νη χρη η σα με ε νον
φε ευ γε α κο ρε στον ψυ χην την Δι δα

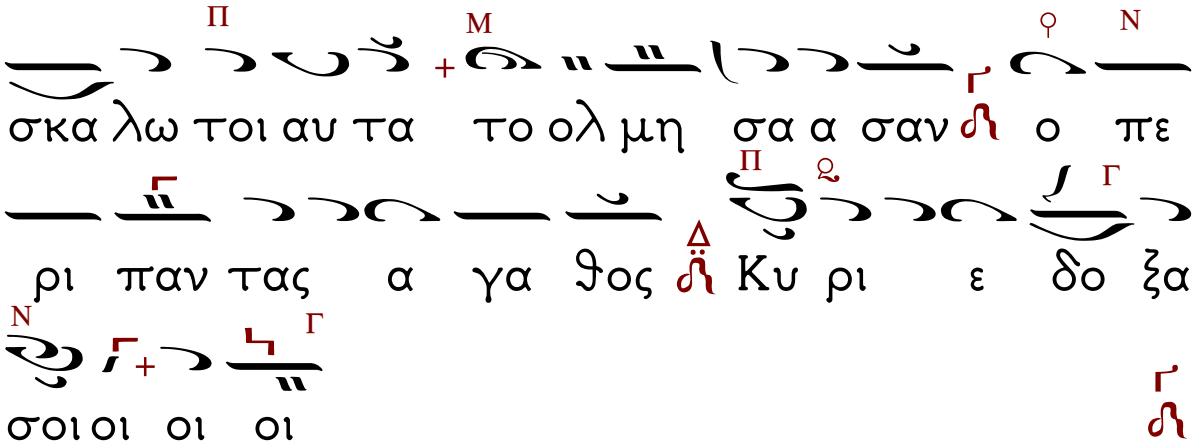

Εὐαγγέλιον τοῦ Ὄρθρου.

Ὁ Διάκονος: **Κ**αὶ ὑπὲρ τοῦ καταξιωθῆναι ἡμᾶς...

Ὁ χορός: **Κ**ύριε, ἐλέησον (γ΄).

Ὁ Διάκονος: **Σ**οφία. Ὀρθοί, ἀκούσωμεν τοῦ ἁγίου Εὐαγγελίου.

Ὁ Ἱερεύς: **Ε**ἰρήνη πᾶσι.

Ὁ β΄ Χορός: **Κ**αὶ τῷ πνεύματί σου.

Ὁ Ἱερεύς: **Ἐ**κ τοῦ κατὰ Λουκᾶν ἁγίου Εὐαγγελίου τὸ ἀνάγνωσμα

Ὁ Διάκονος: **Π**ρόσχωμεν.

Ὁ χορός: **Δ**όξα σοι, Κύριε, δόξα σοι.

Τὸ κατὰ Λουκᾶν Εὐαγγέλιον (ΚΒ΄ 1-39).

Τῷ καιρῷ ἐκείνῳ, ἤγγιζεν ἡ ἑορτὴ τῶν ἀζύμων ἡ λεγομένη πάσχα. Καὶ ἐζήτουν οἱ ἀρχιερεῖς καὶ οἱ γραμματεῖς τὸ πῶς ἀνέλωσιν αὐτόν· ἐφοβοῦντο γὰρ τὸν λαόν. Εἰσῆλθε δὲ ὁ

σατανᾶς εἰς Ἰούδαν τὸν ἐπικαλούμενον Ἰσκαριώτην, ὄντα ἐκ τοῦ ἀριθμοῦ τῶν δώδεκα, καὶ ἀπελθὼν συνελάλησε τοῖς ἀρχιερεῦσι καὶ γραμματεῦσι καὶ στρατηγοῖς τὸ πῶς αὐτὸν παραδῷ αὐτοῖς. καὶ ἐχάρησαν, καὶ συνέθεντο αὐτῷ ἀργύρια δοῦναι· καὶ ἐξωμολόγησε, καὶ ἐζήτει εὐκαιρίαν τοῦ παραδοῦναι αὐτὸν αὐτοῖς ἄτερ ὄχλου. Ἦλθε δὲ ἡ ἡμέρα τῶν ἀζύμων, ἐν ᾗ ἔδει θύεσθαι τὸ πάσχα, καὶ ἀπέστειλε Πέτρον καὶ Ἰωάννην εἰπών· Πορευθέντες ἑτοιμάσατε ἡμῖν τὸ πάσχα ἵνα φάγωμεν. οἱ δὲ εἶπον αὐτῷ· Ποῦ θέλεις ἑτοιμάσωμεν; ὁ δὲ εἶπεν αὐτοῖς· Ἰδοὺ εἰσελθόντων ὑμῶν εἰς τὴν πόλιν συναντήσει ὑμῖν ἄνθρωπος κεράμιον ὕδατος βαστάζων· ἀκολουθήσατε αὐτῷ εἰς τὴν οἰκίαν οὗ εἰσπορεύεται, καὶ ἐρεῖτε τῷ οἰκοδεσπότῃ τῆς οἰκίας· λέγει σοι ὁ διδάσκαλος, ποῦ ἐστι τὸ κατάλυμα ὅπου τὸ πάσχα μετὰ τῶν μαθητῶν μου φάγω; κἀκεῖνος ὑμῖν δείξει ἀνώγαιον μέγα ἐστρωμένον· ἐκεῖ ἑτοιμάσατε. ἀπελθόντες δὲ εὗρον καθὼς εἴρηκεν αὐτοῖς, καὶ ἡτοίμασαν τὸ πάσχα. Καὶ ὅτε ἐγένετο ἡ ὥρα, ἀνέπεσε, καὶ οἱ δώδεκα ἀπόστολοι σὺν αὐτῷ. καὶ εἶπε πρὸς αὐτούς· Ἐπιθυμίᾳ ἐπεθύμησα τοῦτο τὸ πάσχα

φαγεῖν μεθ' ὑμῶν πρὸ τοῦ με παθεῖν· λέγω γὰρ ὑμῖν ὅτι οὐκέτι οὐ μὴ φάγω ἐξ αὐτοῦ ἕως ὅτου πληρωθῇ ἐν τῇ βασιλείᾳ τοῦ Θεοῦ. καὶ δεξάμενος τὸ ποτήριον εὐχαριστήσας εἶπε· Λάβετε τοῦτο καὶ διαμερίσατε ἑαυτοῖς· λέγω γὰρ ὑμῖν ὅτι οὐ μὴ πίω ἀπὸ τοῦ γενήματος τῆς ἀμπέλου ἕως ὅτου ἡ βασιλεία τοῦ Θεοῦ ἔλθῃ. καὶ λαβὼν ἄρτον εὐχαριστήσας ἔκλασε καὶ ἔδωκεν αὐτοῖς λέγων· Τοῦτό ἐστι τὸ σῶμά μου τὸ ὑπὲρ ὑμῶν διδόμενον· τοῦτο ποιεῖτε εἰς τὴν ἐμὴν ἀνάμνησιν. ὡσαύτως καὶ τὸ ποτήριον μετὰ τὸ δειπνῆσαι, λέγων· Τοῦτο τὸ ποτήριον ἡ καινὴ διαθήκη ἐν τῷ αἵματί μου, τὸ ὑπὲρ ὑμῶν ἐκχυνόμενον. πλὴν ἰδοὺ ἡ χεὶρ τοῦ παραδιδόντος με μετ' ἐμοῦ ἐπὶ τῆς τραπέζης. καὶ ὁ μὲν υἱὸς τοῦ ἀνθρώπου πορεύεται κατὰ τὸ ὡρισμένον· πλὴν οὐαὶ τῷ ἀνθρώπῳ ἐκείνῳ δι' οὗ παραδίδοται. καὶ αὐτοὶ ἤρξαντο συζητεῖν πρὸς ἑαυτοὺς τὸ τίς ἄρα εἴη ἐξ αὐτῶν ὁ τοῦτο μέλλων πράσσειν. Ἐγένετο δὲ καὶ φιλονεικία ἐν αὐτοῖς, τὸ τίς αὐτῶν δοκεῖ εἶναι μείζων. ὁ δὲ εἶπεν αὐτοῖς· Οἱ βασιλεῖς τῶν ἐθνῶν κυριεύουσιν αὐτῶν, καὶ οἱ ἐξουσιάζοντες αὐτῶν εὐεργέται καλοῦνται· ὑμεῖς δὲ οὐχ οὕτως, ἀλλ'

ὁ μείζων ἐν ὑμῖν γινέσθω ὡς ὁ νεώτερος, καὶ ὁ ἡγούμενος ὡς ὁ διακονῶν. τίς γὰρ μείζων, ὁ ἀνακείμενος ἢ ὁ διακονῶν; οὐχὶ ὁ ἀνακείμενος; ἐγὼ δὲ εἰμι ἐν μέσῳ ὑμῶν ὡς ὁ διακονῶν. ὑμεῖς δέ ἐστε οἱ διαμεμενηκότες μετ' ἐμοῦ ἐν τοῖς πειρασμοῖς μου· κἀγὼ διατίθεμαι ὑμῖν καθὼς διέθετό μοι ὁ πατήρ μου βασιλείαν, ἵνα ἐσθίητε καὶ πίνητε ἐπὶ τῆς τραπέζης μου ἐν τῇ βασιλείᾳ μου, καὶ καθήσεσθε ἐπὶ θρόνων κρίνοντες τὰς δώδεκα φυλὰς τοῦ Ἰσραήλ. Εἶπε δὲ ὁ Κύριος· Σίμων Σίμων, ἰδοὺ ὁ σατανᾶς ἐξῃτήσατο ὑμᾶς τοῦ σινιάσαι ὡς τὸν σῖτον· ἐγὼ δὲ ἐδεήθην περὶ σοῦ ἵνα μὴ ἐκλίπῃ ἡ πίστις σου· καὶ σύ ποτε ἐπιστρέψας στήριξον τοὺς ἀδελφούς σου. ὁ δὲ εἶπεν αὐτῷ· Κύριε, μετὰ σοῦ ἕτοιμός εἰμι καὶ εἰς φυλακὴν καὶ εἰς θάνατον πορεύεσθαι. ὁ δὲ εἶπε· Λέγω σοι, Πέτρε, οὐ φωνήσει σήμερον ἀλέκτωρ πρὶν ἢ τρὶς ἀπαρνήσῃ μὴ εἰδέναι με. Καὶ εἶπεν αὐτοῖς· Ὅτε ἀπέστειλα ὑμᾶς ἄτερ βαλαντίου καὶ πήρας καὶ ὑποδημάτων, μή τινος ὑστερήθητε; οἱ δὲ εἶπον· Οὐδενός. Εἶπεν οὖν αὐτοῖς· Ἀλλὰ νῦν ὁ ἔχων βαλάντιον ἀράτω, ὁμοίως καὶ πήραν, καὶ ὁ μὴ ἔχων πωλήσει τὸ ἱμάτιον αὐτοῦ καὶ ἀγοράσει μάχαιραν. Λέγω

γὰρ ὑμῖν ὅτι ἔτι τοῦτο τὸ γεγραμμένον δεῖ τελεσθῆναι ἐν ἐμοί, τὸ καὶ μετὰ ἀνόμων ἐλογίσθη· καὶ γὰρ τὰ περὶ ἐμοῦ τέλος ἔχει. οἱ δὲ εἶπον· Κύριε, ἰδοὺ μάχαιραι ὧδε δύο. Ὁ δὲ εἶπεν αὐτοῖς· Ἱκανόν ἐστι. Καὶ ἐξελθὼν ἐπορεύθη κατὰ τὸ ἔθος εἰς τὸ ὄρος τῶν ἐλαιῶν· ἠκολούθησαν δὲ αὐτῷ καὶ οἱ μαθηταί αὐτοῦ.

Ὁ χορός: Δόξα σοι, Κύριε, δόξα σοι.

Εἶτα ἀναγινώσκεται ὁ Ν' ψαλμός.

Ἐλέησόν με, ὁ Θεός, κατὰ τὸ μέγα ἔλεός σου, καὶ κατὰ τὸ πλῆθος τῶν οἰκτιρμῶν σου ἐξάλειψον τὸ ἀνόμημά μου.

Ἐπὶ πλεῖον πλῦνόν με ἀπὸ τῆς ἀνομίας μου καὶ ἀπὸ τῆς ἁμαρτίας μου καθάρισόν με.

Ὅτι τὴν ἀνομίαν μου ἐγὼ γινώσκω, καὶ ἡ ἁμαρτία μου ἐνώπιόν μού ἐστι διαπαντός.

Σοὶ μόνῳ ἥμαρτον, καὶ τὸ πονηρὸν ἐνώπιόν σου ἐποίησα, ὅπως ἂν δικαιωθῇς ἐν τοῖς λόγοις σου, καὶ νικήσῃς ἐν τῷ κρίνεσθαί σε.

Ἰδοὺ γὰρ ἐν ἀνομίαις συνελήφθην, καὶ ἐν ἁμαρτίαις ἐκίσσησέ με ἡ μήτηρ μου.

Ἰδοὺ γὰρ ἀλήθειαν ἠγάπησας· τὰ ἄδηλα καὶ τὰ κρύφια τῆς σοφίας σου ἐδήλωσάς μοι.

Ῥαντιεῖς με ὑσσώπῳ, καὶ καθαρισθήσομαι· πλυνεῖς με, καὶ ὑπὲρ χιόνα λευκανθήσομαι.

Ἀκουτιεῖς μοι ἀγαλλίασιν καὶ εὐφροσύνην· ἀγαλλιάσονται ὀστέα τεταπεινωμένα.

Ἀπόστρεψον τὸ πρόσωπόν σου ἀπὸ τῶν ἁμαρτιῶν μου, καὶ πάσας τὰς ἀνομίας μου ἐξάλειψον.

Καρδίαν καθαρὰν κτίσον ἐν ἐμοί, ὁ Θεός, καὶ πνεῦμα εὐθὲς ἐγκαίνισον ἐν τοῖς ἐγκάτοις μου.

Μὴ ἀποῤῥίψῃς με ἀπὸ τοῦ προσώπου σου, καὶ τὸ Πνεῦμά σου τὸ Ἅγιον μὴ ἀντανέλῃς ἀπ' ἐμοῦ.

Ἀπόδος μοι τὴν ἀγαλλίασιν τοῦ σωτηρίου σου, καὶ πνεύματι ἡγεμονικῷ στήριξόν με.

Διδάξω ἀνόμους τὰς ὁδούς σου, καὶ ἀσεβεῖς ἐπὶ σὲ ἐπιστρέψουσι.

Ῥῦσαί με ἐξ αἱμάτων, ὁ Θεός, ὁ Θεὸς τῆς σωτηρίας μου· ἀγαλλιάσεται ἡ γλῶσσά μου τὴν δικαιοσύνην σου.

Κύριε, τὰ χείλη μου ἀνοίξεις, καὶ τὸ στόμα μου ἀναγγελεῖ τὴν αἴνεσίν σου.

Ὅτι, εἰ ἠθέλησας θυσίαν, ἔδωκα ἄν· ὁλοκαυτώματα οὐκ εὐδοκήσεις.

Θυσία τῷ Θεῷ, πνεῦμα συντετριμμένον, καρδίαν συντετριμμένην καὶ τεταπεινωμένην ὁ Θεὸς οὐκ ἐξουδενώσει.

Ἀγάθυνον, Κύριε, ἐν τῇ εὐδοκίᾳ σου τὴν Σιών, καὶ οἰκοδομηθήτω τὰ τείχη Ἱερουσαλήμ.

Τότε εὐδοκήσεις θυσίαν δικαιοσύνης, ἀναφορὰν καὶ ὁλοκαυτώματα.

Τότε ἀνοίσουσιν ἐπὶ τὸ θυσιαστήριόν σου μόσχους.

Καὶ εὐθὺς
ὁ Κανὼν τῆς ἡμέρας.
Ὠδὴ α'.
Ἦχος πλ. Δι

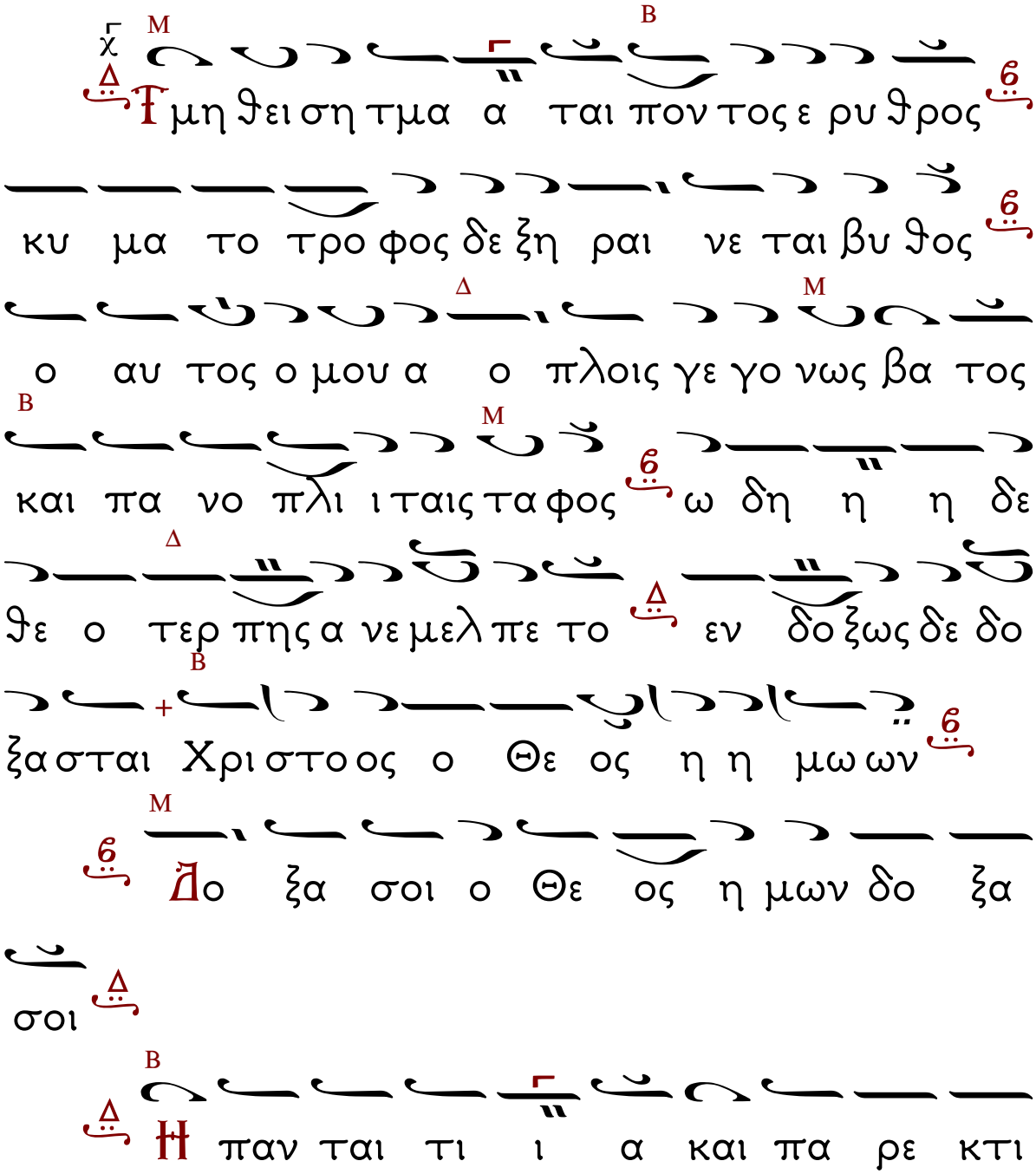

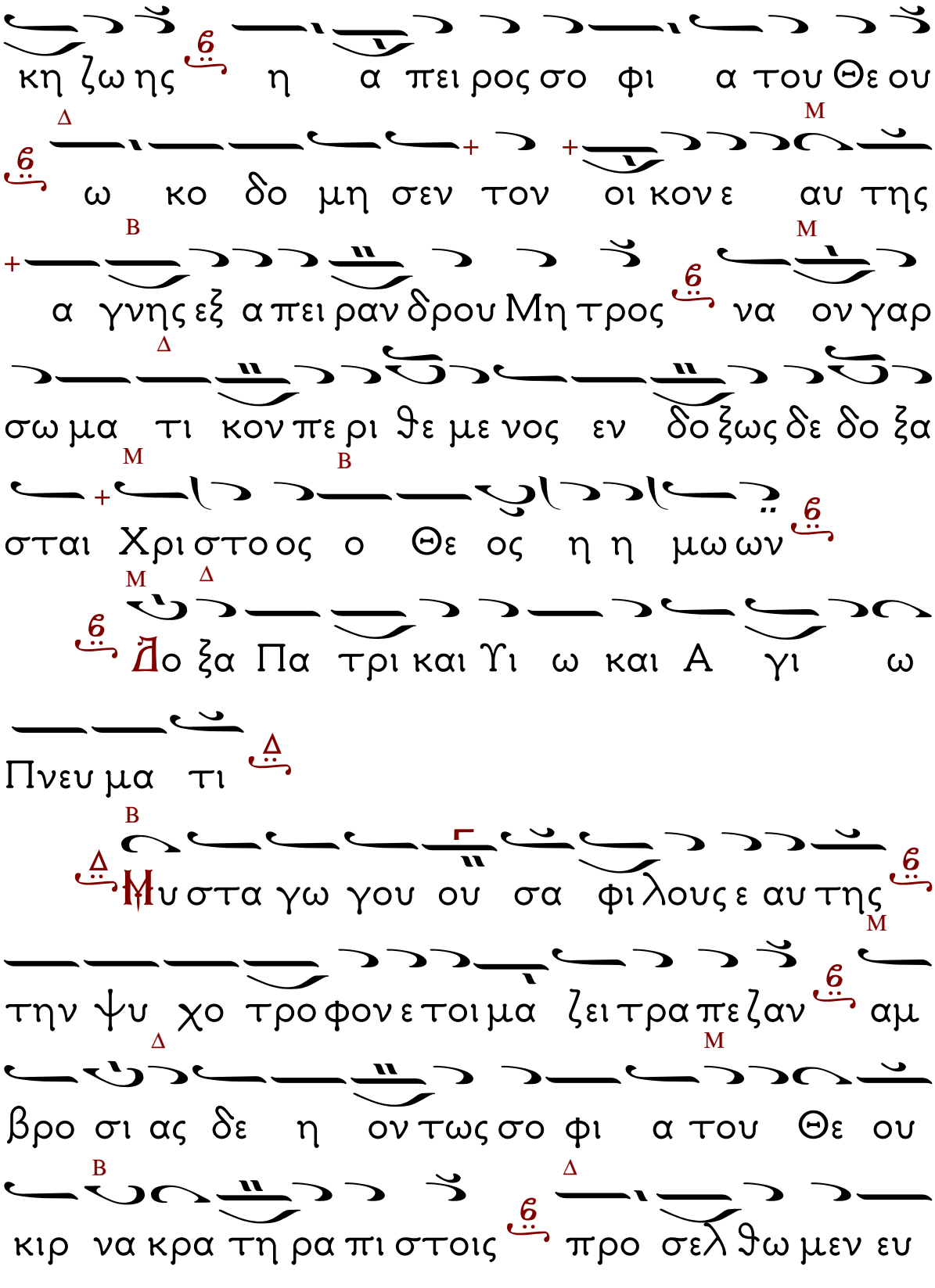
κη ζω ης η α πει ρος σο φι α του Θε ου
ω κο δο μη σεν τον οι κον ε αυ της
α γνης εξ α πει ραν δρου Μη τρος να ον γαρ
σω μα τι κον πε ρι θε με νος εν δο ξως δε δο ξα
σται Χρι στοος ο Θε ος η η μω ων
Δο ξα Πα τρι και Υι ω και Α γι ω
Πνευ μα τι
Μυ στα γω γου ου σα φι λους ε αυ της
την ψυ χο τρο φον ε τοι μα ζει τρα πε ζαν αμ
βρο σι ας δε η ον τως σο φι α του Θε ου
κιρ να κρα τη ρα πι στοις προ σελ θω μεν ευ

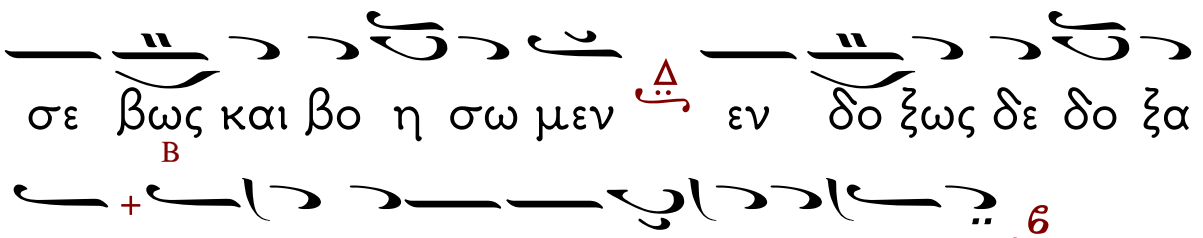
σε βως και βο η σω μεν εν δο ξως δε δο ξα
σται Χρι στο ος ο Θε ος η η μω ων

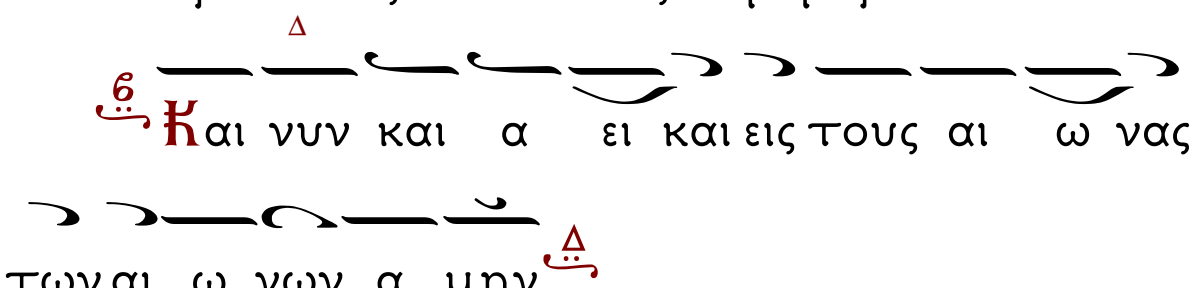
Και νυν και α ει και εις τους αι ω νας
των αι ω νων α μην

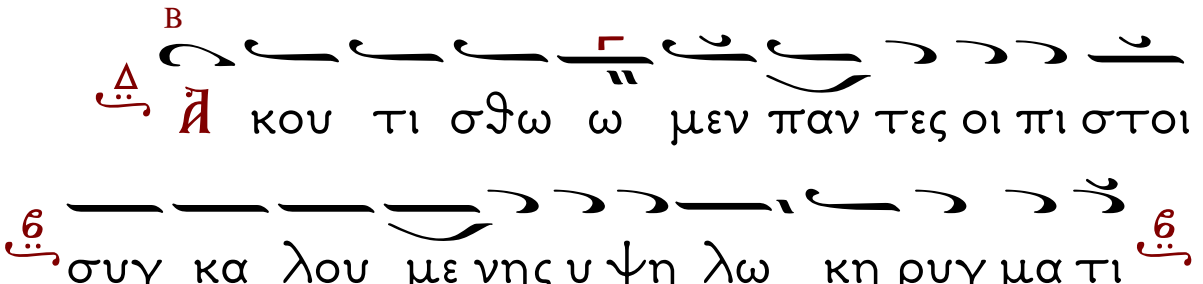
Ἀκου τι σθω ω μεν παν τες οι πι στοι
συγ κα λου με νης υ ψη λω κη ρυγ μα τι
της α κτι στου και εμ φυ του σο φι ας
του Θε ου βο αγαρ γευ σα σθε και γνον τες ο
τι Χρι στος ε γω κρα ξα τε εν δο ο ο ξως
δε δο ξα σται Χρι στο ος ο Θε ος η η μω
ων

Καταβασία.

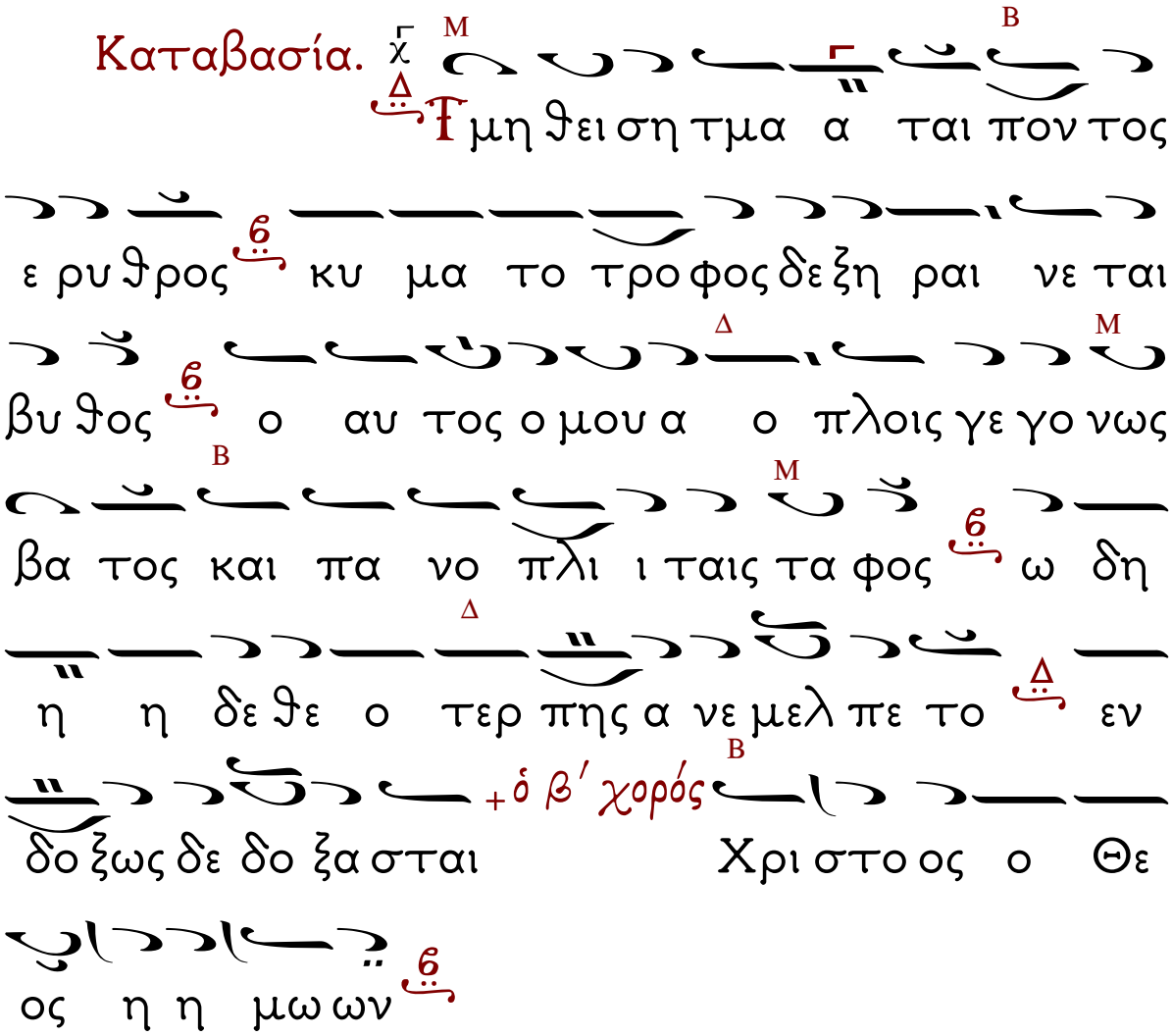

Ὠδὴ γ΄. Ὁ εἱρμός.

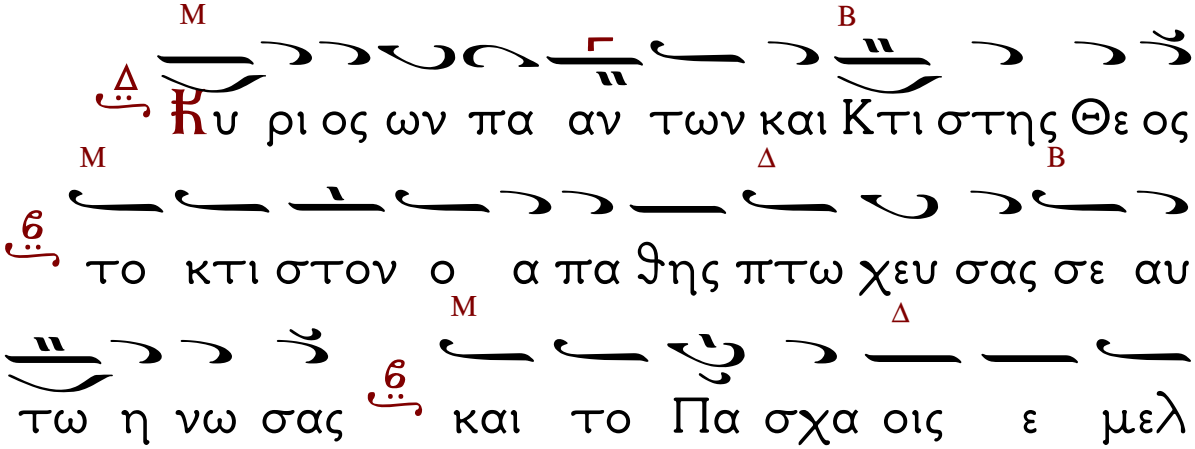

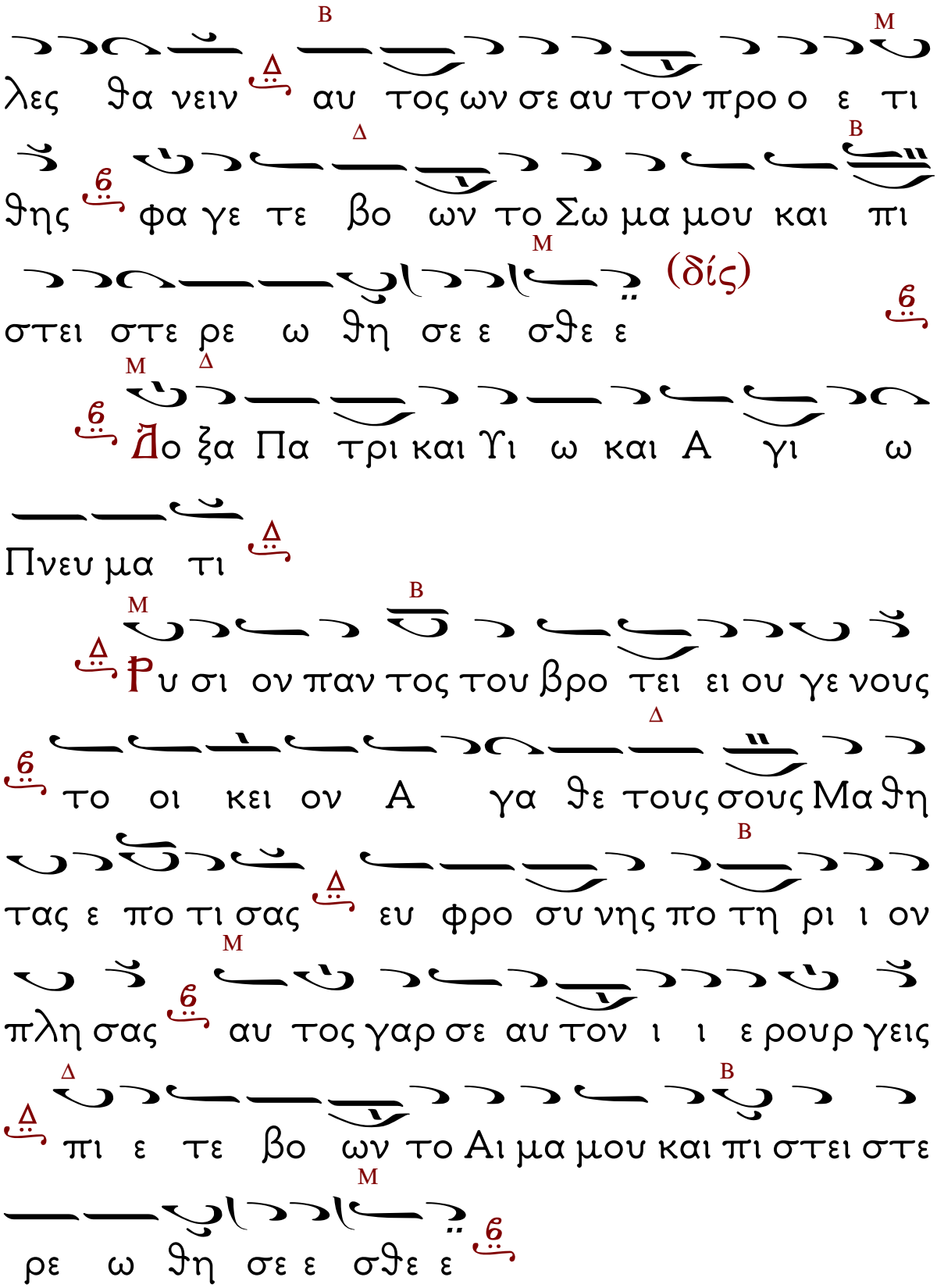
λες θα νειν αυ τος ων σε αυ τον προ ο ε τι
θης φα γε τε βο ων το Σω μα μου και πι
στει στε ρε ω θη σε ε σθε ε (δίς)
Δο ξα Πα τρι και Υι ω και Α γι ω
Πνευ μα τι
Ρυ σι ον παν τος του βρο τει ει ου γε νους
το οι κει ον Α γα θε τους σους Μα θη
τας ε πο τι σας ευ φρο συ νης πο τη ρι ι ον
πλη σας αυ τος γαρ σε αυ τον ι ι ε ρουρ γεις
πι ε τε βο ων το Αι μα μου και πι στει στε
ρε ω θη σε ε σθε ε

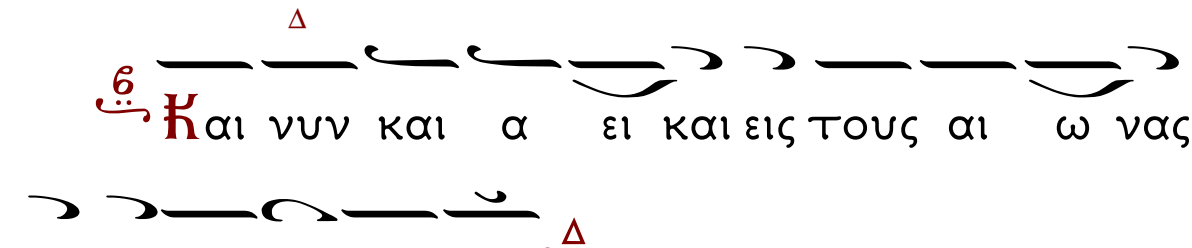
Δ
Κ αι νυν και α ει και εις τους αι ω νας
των αι ω νων α μην Δ

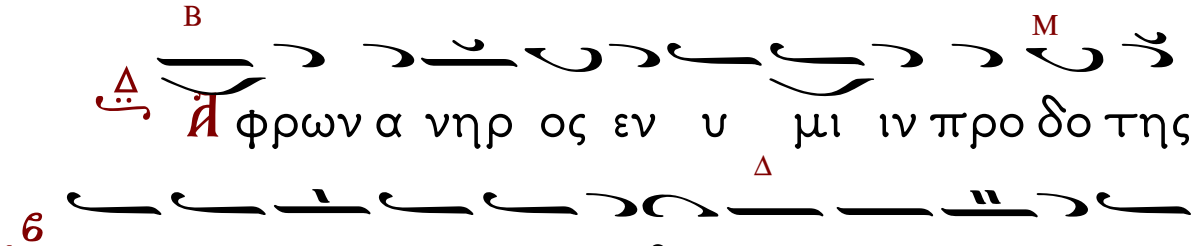
Β Μ
Δ Α φρων α νηρ ος εν υ μι ιν προ δο της
Δ
τοις οι κει οις Μα ϑη ταις προ ε φης ο
Μ
α νε ξι κα κος Δ ου μη γνω ση η ται ταυ τα Δ
Δ Β Μ
και ου τος α συ νε τος ων ου μη η συ νη σει
Δ Β
ο μως εν ε μοι μει να τε και πι στει στε ρε ω
ϑη σε ε σϑε ε

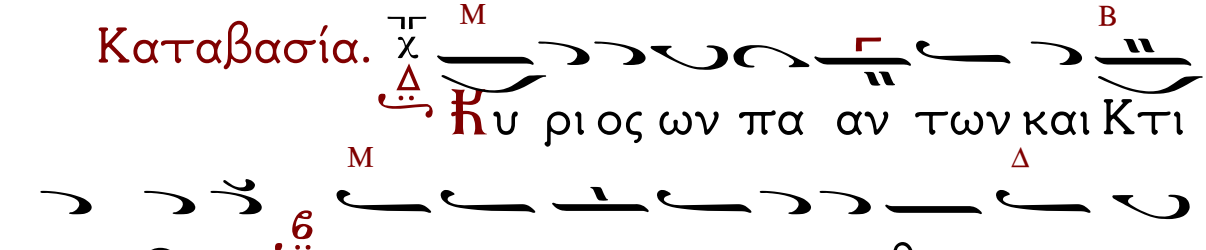
Καταβασία.
Μ Β
Δ Κ υ ρι ος ων πα αν των και Κτι
Μ Δ
στης Θε ος το κτι στον ο α πα ϑης πτω χευ
Β Μ Δ
σας σε αυ τω η νω σας και το Πα σχα οις ε

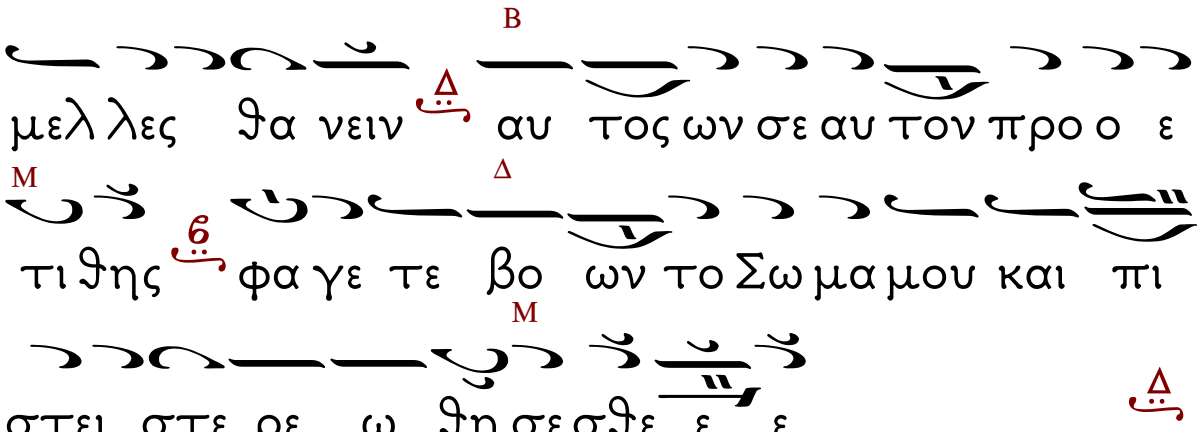

Συναπτὴ μικρά.

Ὁ Ἱερεύς: Ἔτι καὶ ἔτι ἐν εἰρήνῃ τοῦ Κυρίου δεηθῶμεν.

Ὁ χορός: **Κ**ύριε ἐλέησον.

Ὁ Ἱερεύς: Ἀντιλαβοῦ, σῶσον, ἐλέησον, καὶ διαφύλαξον ἡμᾶς, ὁΘεός, τῇ σῇ χάριτι.

Ὁ χορός: **Κ**ύριε, ἐλέησον.

Ὁ Ἱερεύς: **Τ**ῆς Παναγίας, ἀχράντου, ὑπερευλογημένης, ἐνδόξου, Δεσποίνης ἡμῶν Θεοτόκου, καὶ ἀειπαρθένου Μαρίας μετὰ πάντων τῶν ἁγίων μνημονεύσαντες, ἑαυτοὺς καὶ ἀλλήλους καὶ πᾶσαν τὴν ζωὴν ἡμῶν, Χριστῷ τῷ Θεῷ παραθώμεθα.

Ὁ χορός: **Σ**οὶ, Κύριε.

Ὁ Ἱερεύς: Ὅτι σὺ εἶ ὁ Θεὸς ἡμῶν, καὶ σοὶ τὴν δόξαν ἀναπέμπομεν, τῷ Πατρί, καὶ τῷ Υἱῷ, καὶ τῷ Ἁγίῳ Πνεύματι, νῦν, καὶ ἀεὶ, καὶ εἰς τοὺς αἰῶνας τῶν αἰώνων.

Ὁ χορός: Ἀμήν.

Κάθισμα. Ἦχος α΄.

Τὸν Τάφον σου Σωτὴρ.

Ὁ λίμνας καὶ πηγάς, καὶ θαλάσσας ποιήσας, ταπείνωσιν ἡμᾶς, ἐκπαιδεύων ἀρίστην, λεντίῳ ζωννύμενος, Μαθητῶν πόδας ἔνιψε, ταπεινούμενος, ὑπερβολῇ εὐσπλαγχνίας, καὶ ὑψῶν ἡμᾶς, ἀπὸ βαράθρων κακίας, ὁ μόνος φιλάνθρωπος.

Ἕτερον. Ἦχος γ΄.

Θείας πίστεως.

Δόξα Πατρὶ ...

Ταπεινούμενος, δι' εὐσπλαγχνίαν, πόδας ἔνιψας, τῶν Μαθητῶν σου, καὶ πρὸς δρόμον θεῖον τούτους κατεύθυνας, ἀπαναινόμενος Πέτρος δὲ νίπτεσθαι, αὖθις τῷ θείῳ ὑπείκει προστάγματι, ἐκνιπτόμενος, καὶ σοῦ ἐκτενῶς δεόμενος, δωρήσασθαι ἡμῖν τὸ μέγα ἔλεος.

Ἕτερον. Ἦχος δ΄.

Ἐπεφάνης σήμερον.

Καὶ νῦν καὶ ἀεὶ...

Συνεσθίων Δέσποτα, τοῖς Μαθηταῖς σου, μυστικῶς ἐδήλωσας, τὴν παναγίαν σου σφαγήν, δι' ἧς φθορᾶς ἐλυτρώθημεν, οἱ τὰ σεπτά σου, τιμῶντες Παθήματα.

ΟΡΘΡΟΣ ΤΗΣ ΑΓΙΑΣ ΚΑΙ ΜΕΓΑΛΗΣ ΠΕΜΠΤΗΣ.

Ὠδὴ δ'. Ὁ Εἱρμός.

Ἦχος πλ. δ΄ Δι

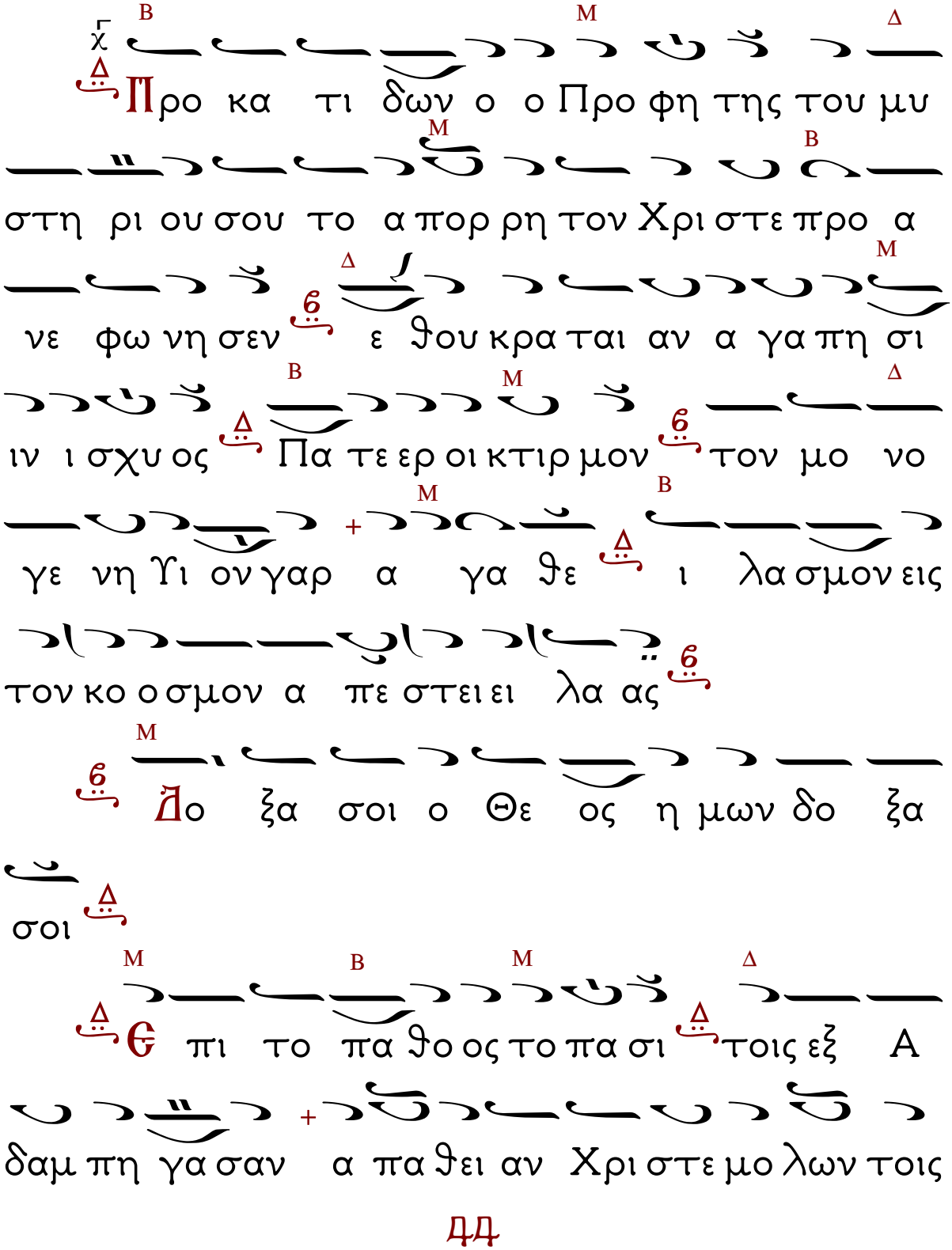

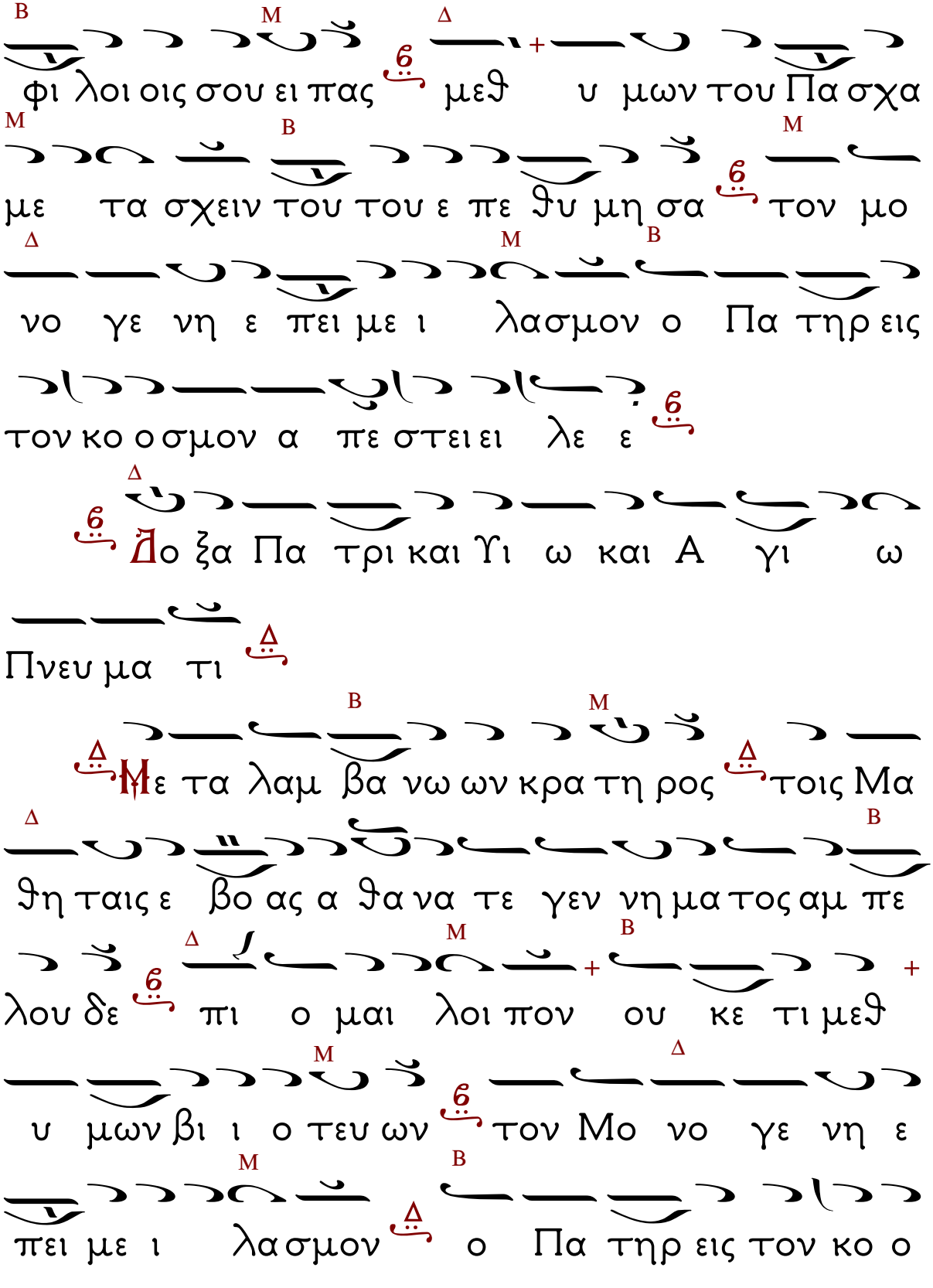
φι λοι οις σου ει πας μεθ υ μων του Πα σχα
με τα σχειν του του ε πε θυ μη σα τον μο
νο γε νη ε πει με ι λασμον ο Πα τηρ εις
τον κο ο σμον α πε στει ει λε ε
Δο ξα Πα τρι και Υι ω και Α γι ω
Πνευ μα τι
Με τα λαμ βα νω ων κρα τη ρος τοις Μα
θη ταις ε βο ας α θα να τε γεν νη μα τος αμ πε
λου δε πι ο μαι λοι πον ου κε τι μεθ
υ μων βι ι ο τευ ων τον Μο νο γε νη ε
πει με ι λα σμον ο Πα τηρ εις τον κο ο

σμον α πε στει ει λε ε

Και νυν και α ει και εις τους αι ω νας

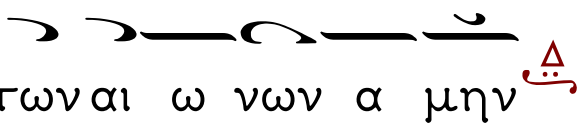
των αι ω νων α μην

Πο μα και νον υ υ περ λο γον ε γω φη

μι εν τη βα σι λει α μου Χρι στος τοις φι λοις

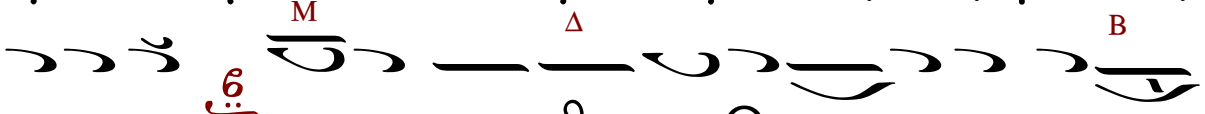
πι ο μαι ω στε γαρ θε οις Θε ος υ μιν συ νε

σο ο μαι ει πας τον Μο νο γε νη και γαρ με

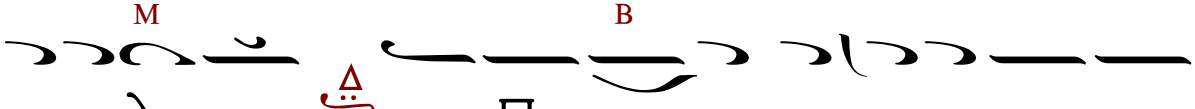
ι λασμον ο Πα τηρ εις τον κο ο σμον α

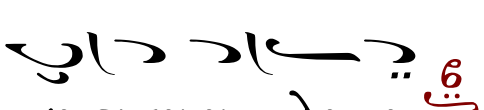
πε στει ει λε ε

Καταβασία.

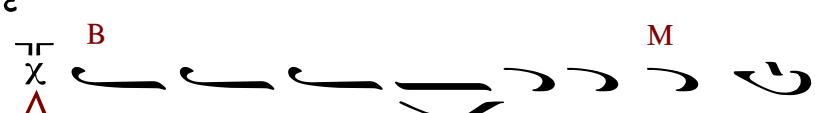
Προ κα τι δων ο ο Προ φη

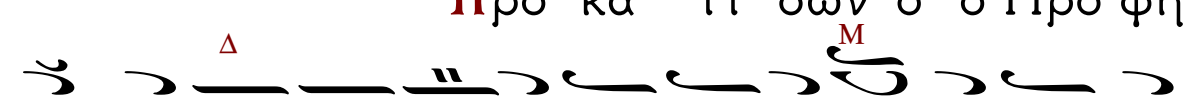
της του μυ στη ρι ου σου το α πορ ρη τον Χρι

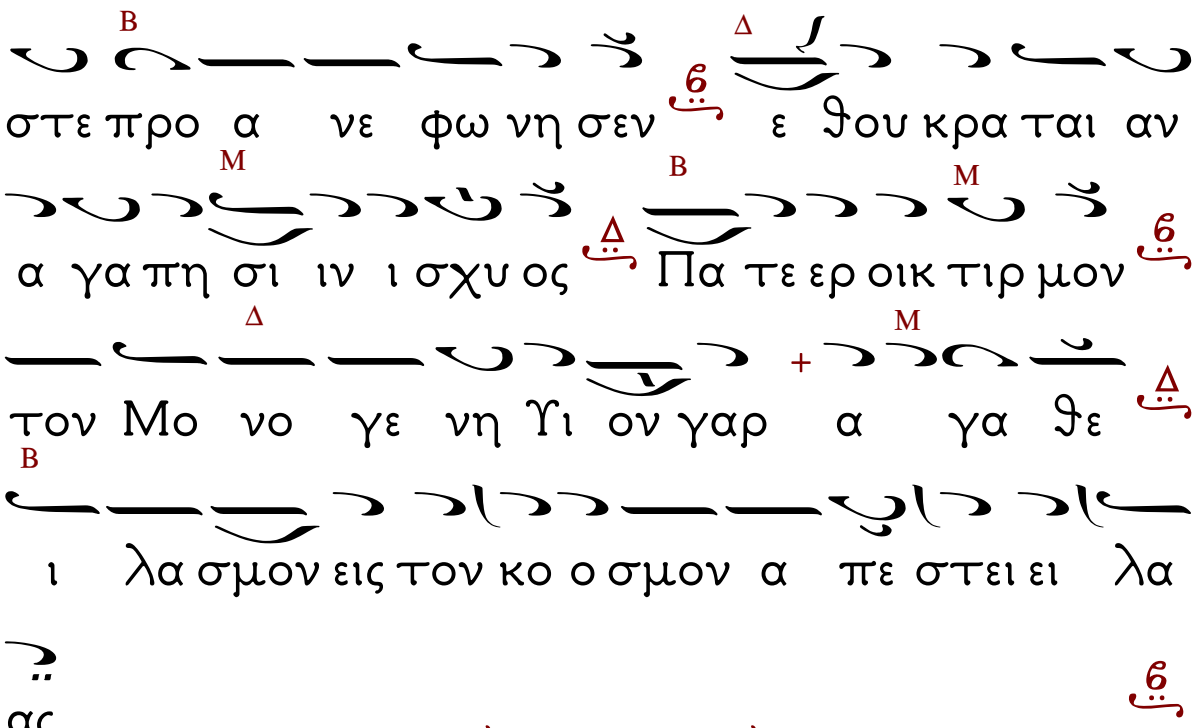

Ὠδὴ ε'. Ὁ Εἱρμός.

Ἦχος πλ. Δι

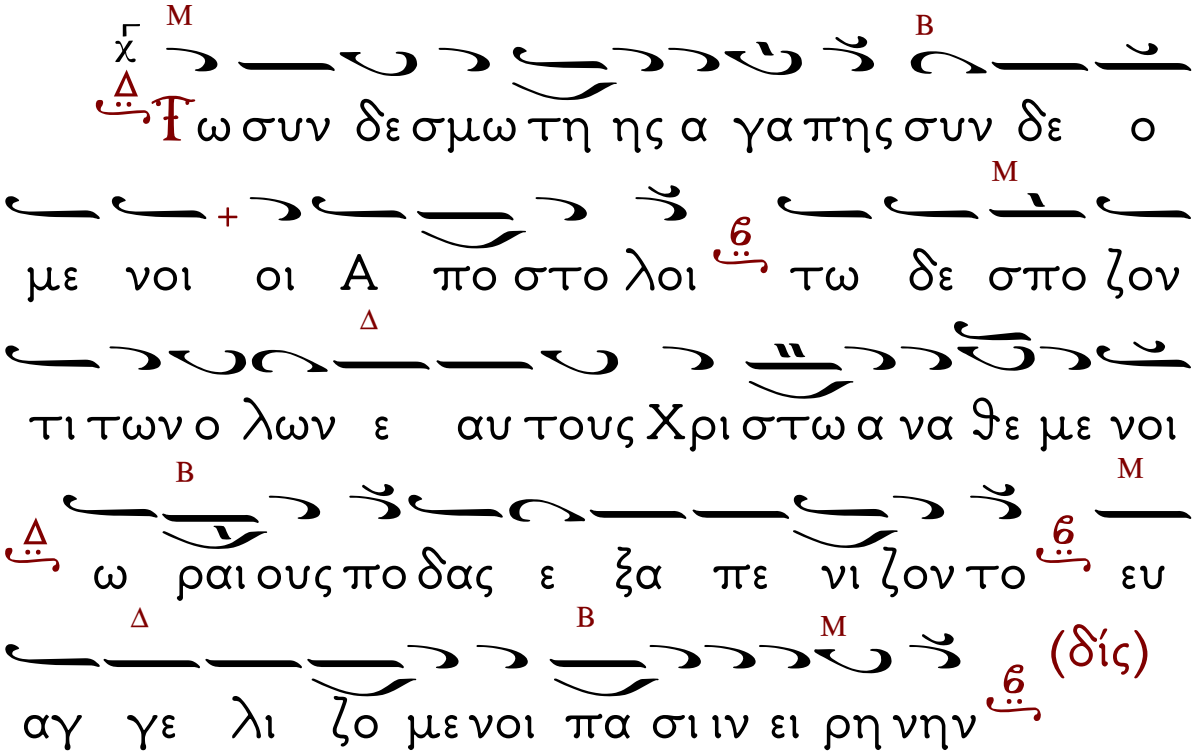

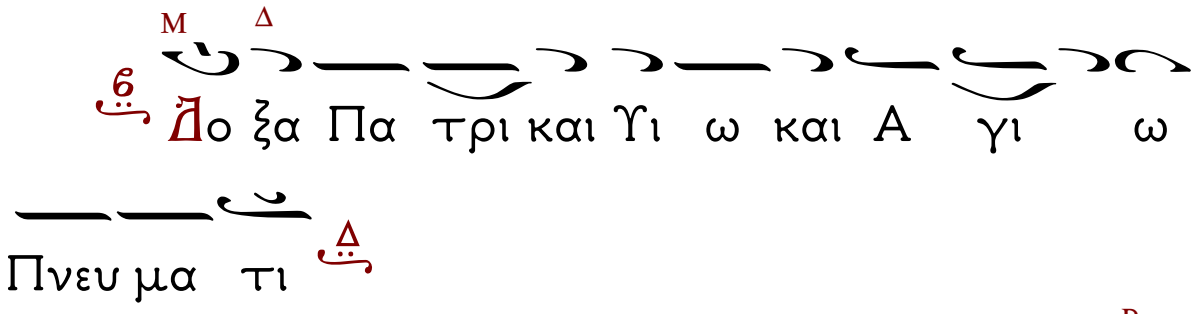
Δο ξα Πα τρι και Υι ω και Α γι ω
Πνευ μα τι
Η το α σχε το ον κρα του σα και υ
πε ρω ον εν αι ϑε ε ρι υ δωρ η α
βυσ σους χα λι νου σα και ϑα λασ σας α να χαι
τι ζου σα Θε ου ου σο φι α υ δωρ νι πτη η ρι
βαλ λει πο δας α πο πλυ νει δε δου λω ων Δε
σπο της
Και νυν και α ει και εις τους αι ω νας
των αι ω νων α μην
Μα ϑη ταις υ πο ο δει κνυ ει τα πει νω

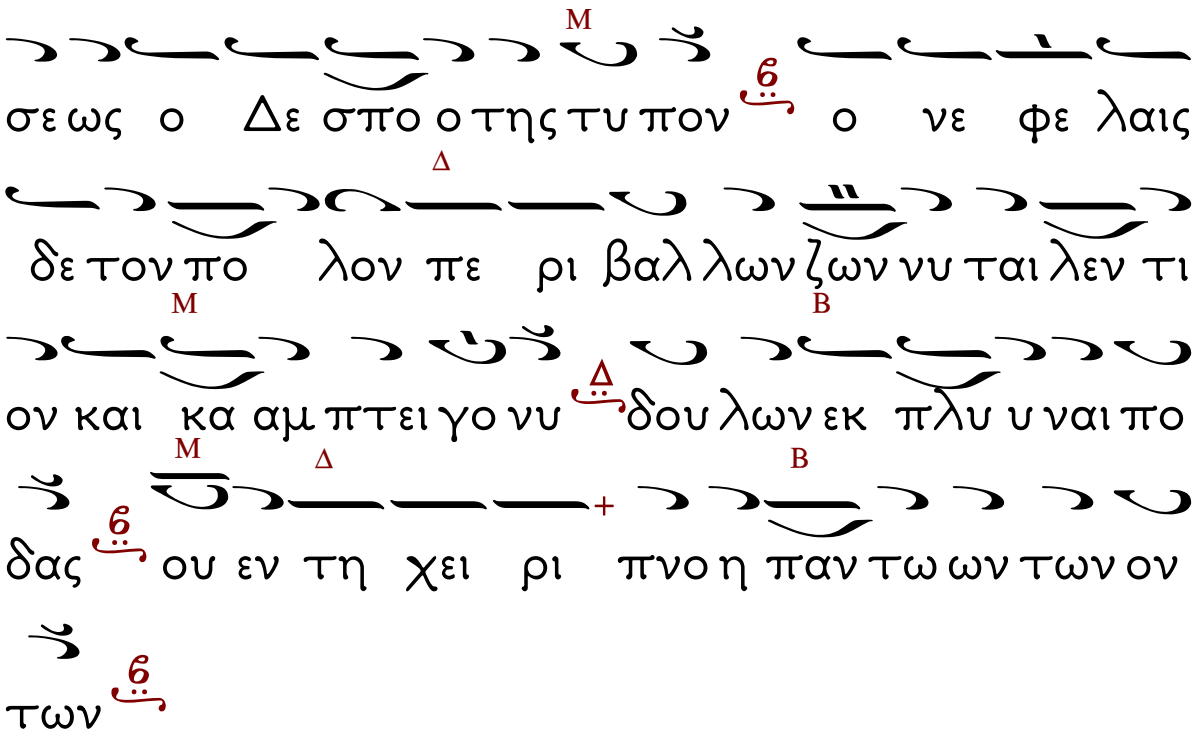
σε ως ο Δε σπο ο της του πον ο νε φε λαις
δε τον πο λον πε ρι βαλ λων ζων νυ ται λεν τι
ον και κα αμ πτει γο νυ δου λων εκ πλυ υ ναι πο
δας ου εν τη χει ρι πνο η παν τω ων των ον
των

Καταβασία. 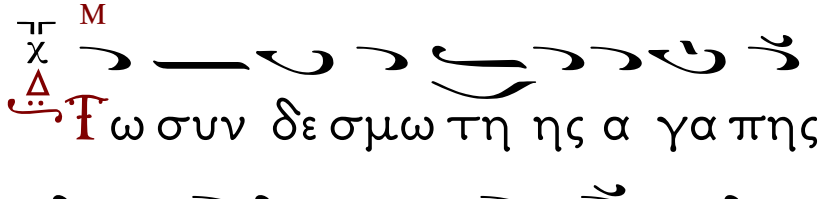
Τω συν δε σμω τη ης α γα πης
συν δε ο με νοι οι Α πο στο λοι τω
δε σπο ζον τι των ο λων ε αυ τους Χρι στω α
να θε με νοι ω ραι ους πο δας ε ξα πε νι
ζον το ευ αγ γε λι ζο με νοι πα σι ιν ει
ρη νην

Ὠδὴ στ'. Ὁ Εἱρμός.

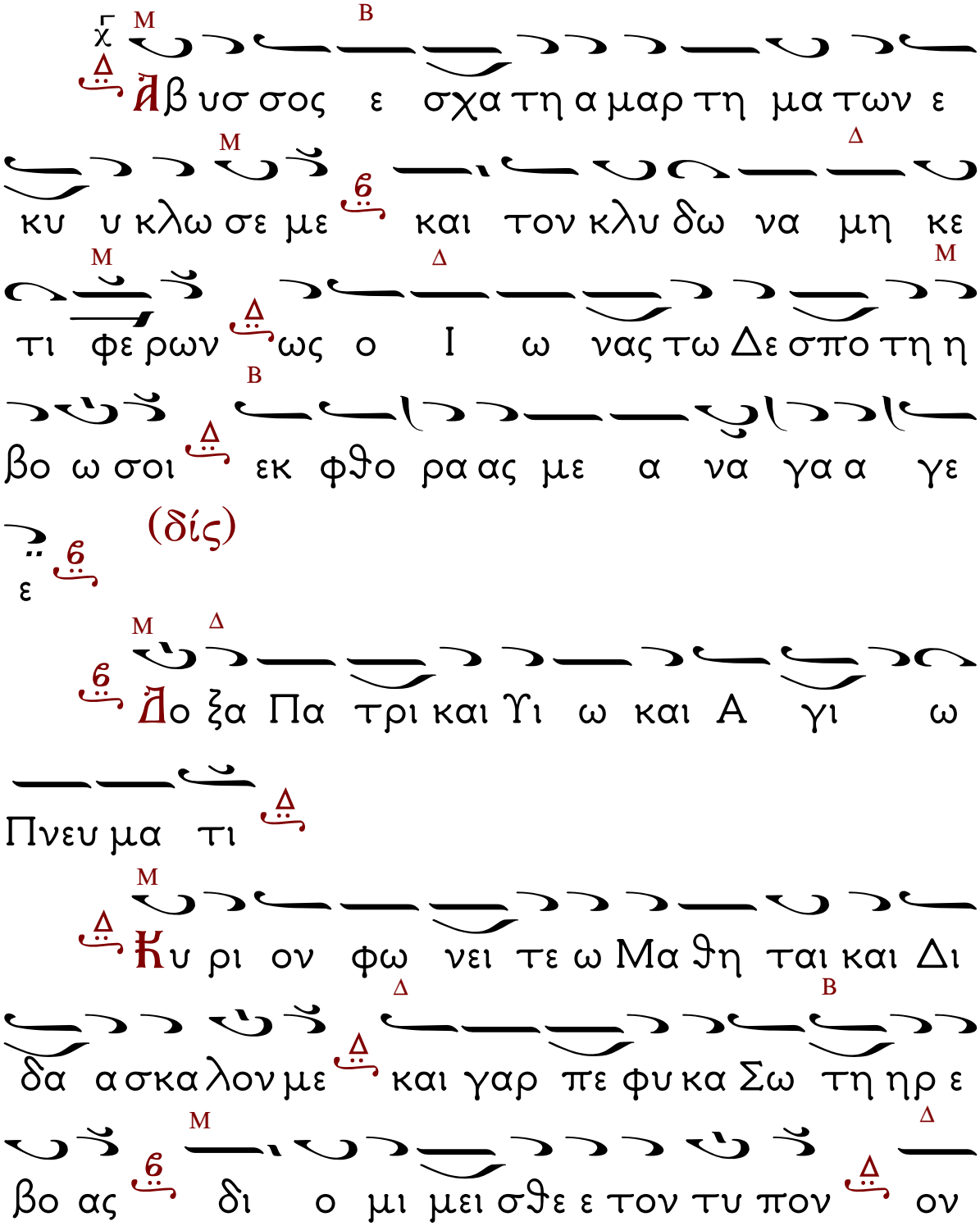

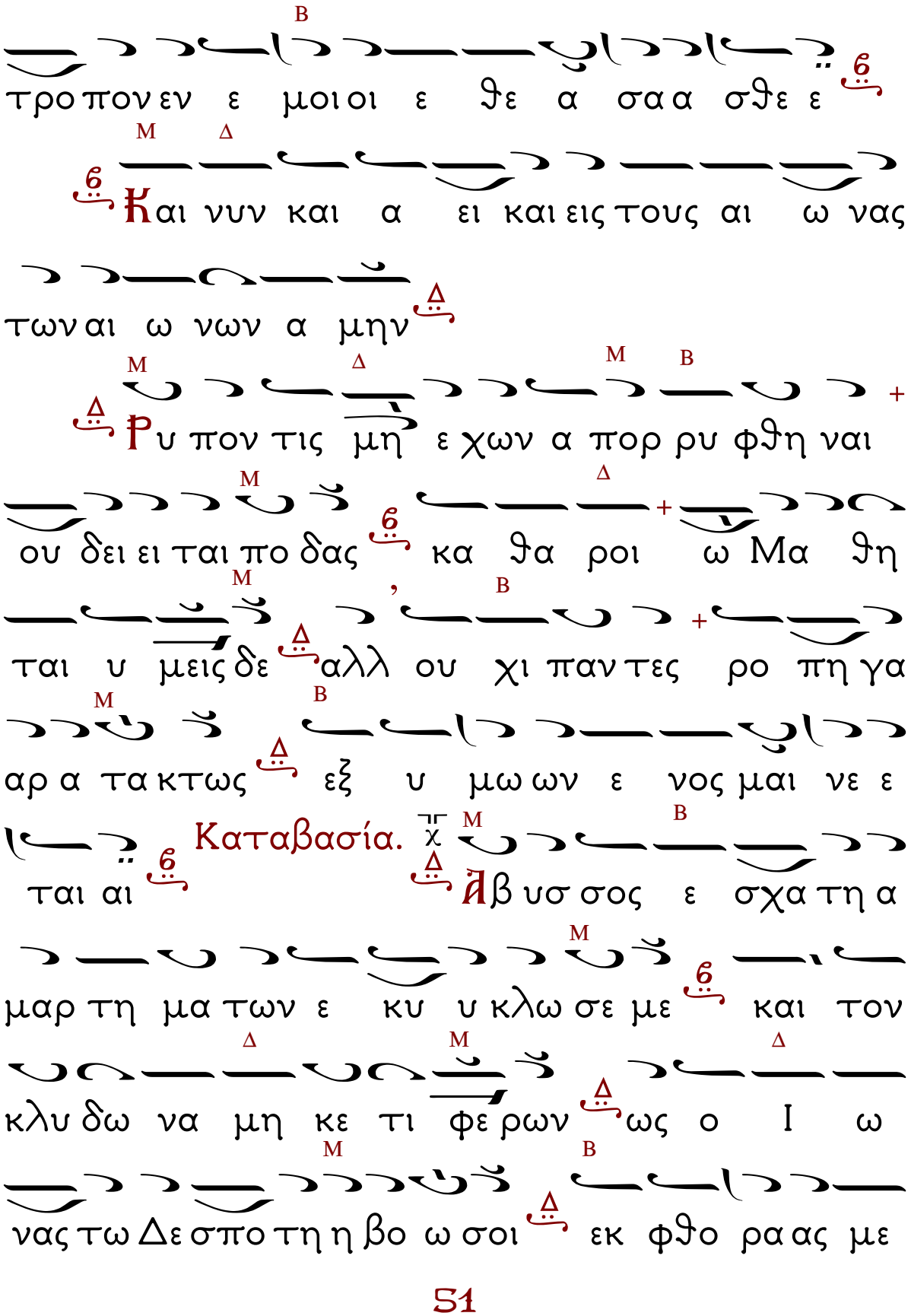
τρο πον εν ε μοι οι ε θε α σα α σθε ε
Και νυν και α ει και εις τους αι ω νας
των αι ω νων α μην
Ρυ πον τις μη ε χων α πορ ρυ φθη ναι
ου δει ει ται πο δας κα θα ροι ω Μα θη
ται υ μεις δε αλλ ου χι παν τες ρο πη γα
αρ α τα κτως εξ υ μω ων ε νος μαι νε ε
ται αι
Καταβασία.
Ἄβυσσος ε σχα τη α
μαρ τη μα των ε κυ υ κλω σε με και τον
κλυ δω να μη κε τι φε ρων ως ο Ι ω
νας τω Δε σπο τη η βο ω σοι εκ φθο ρα ας με

Συναπτὴ μικρά.

Ὁ Ἱερεὺς: Ἔτι καὶ ἔτι ἐν εἰρήνῃ τοῦ Κυρίου δεηθῶμεν.

Ὁ χορός: Κύριε, ἐλέησον.

Ὁ Ἱερεὺς: Ἀντιλαβοῦ, σῶσον, ἐλέησον, καὶ διαφύλαξον ἡμᾶς, ὁΘεός, τῇ σῇ χάριτι.

Ὁ χορός: Κύριε, ἐλέησον.

Ὁ Ἱερεὺς: Τῆς Παναγίας, ἀχράντου, ὑπερευλογημένης, ἐνδόξου, Δεσποίνης ἡμῶν Θεοτόκου, καὶ ἀειπαρθένου Μαρίας μετὰ πάντων τῶν ἁγίων μνημονεύσαντες, ἑαυτοὺς καὶ ἀλλήλους καὶ πᾶσαν τὴν ζωὴν ἡμῶν, Χριστῷ τῷ Θεῷ παραθώμεθα.

Ὁ χορός: Σοὶ, Κύριε.

Ὁ Ἱερεὺς: Σὺ γὰρ εἶ ὁ Βασιλεὺς τῆς εἰρήνης, καὶ Σωτὴρ τῶν ψυχῶν ἡμῶν, καὶ σοὶ τὴν δόξαν ἀναπέμπομεν, τῷ Πατρί, καὶ τῷ Υἱῷ, καὶ τῷ Ἁγίῳ Πνεύματι, νῦν, καὶ ἀεὶ, καὶ εἰς τοὺς αἰῶνας τῶν αἰώνων.

Ὁ Ἀναγνώστης: Ἀμήν.

Κοντάκιον. Ἦχος β΄.
Τὰ ἄνω ζητῶν.

Τὸν ἄρτον λαβών, εἰς χεῖρας ὁ προδότης, κρυφίως αὐτάς, ἐκτείνει καὶ λαμβάνει, τὴν τιμὴν τοῦ πλάσαντος, ταῖς οἰκείαις χερσὶ τὸν ἄνθρωπον, καὶ ἀδιόρθωτος ἔμεινεν, Ἰούδας ὁ δοῦλος καὶ δόλιος.

Ὁ Οἶκος.

Τῇ μυστικῇ ἐν φόβῳ τραπέζῃ, προσεγγίσαντες πάντες, καθαραῖς ταῖς ψυχαῖς, τὸν ἄρτον ὑποδεξώμεθα, συμπαραμένοντες τῷ Δεσπότῃ, ἵνα ἴδωμεν τοὺς πόδας πῶς ἀπονίπτει τῶν Μαθητῶν, καὶ ἐκμάσσει τῷ λεντίῳ, καὶ ποιήσωμεν ὥσπερ κατίδωμεν, ἀλλήλοις ὑποταγέντες, καὶ ἀλλήλων τοὺς πόδας ἐκπλύνοντες· αὐτὸς γὰρ ὁ Χριστὸς οὕτως ἐκέλευσε, τοῖς αὐτοῦ Μαθηταῖς ὡς προέφησεν, ἀλλ᾽ οὐκ ἤκουσεν, Ἰούδας ὁ δοῦλος καὶ δόλιος.

Συναξάριον.

Σ υ ν α ξ ά ρ ι ο ν.

Τῇ ΙΓ΄ τοῦ αὐτοῦ μηνός, μνήμη τοῦ ἐν Ἁγίοις Πατρὸς ἡμῶν Μαρτίνου Πάπα Ῥώμης, τοῦ Ὁμολογητοῦ, καὶ τῶν σὺν αὐτῷ Ἐπισκόπων.

Στίχοι.

Ὁ σὴν γεγηθὼς σάρκα Σῶτερ ἐσθίων,
Ἀπεκδύσει γέγηθε σαρκὸς Μαρτῖνος.
Ἀμφὶ τρίτῃ δεκάτῃ θάνε Μαρτῖνος περίπυστος.

Τῇ αὐτῇ ἡμέρᾳ, μνήμη τῶν Ἁγίων Μαρτύρων Μαξίμου, Κυντιλλιανοῦ καὶ Δάδα.

Στίχοι.

Τίνες κεφαλῶν οἶδε κείμενοι δίχα;
Κυντιλλιανός, Μάξιμός τε καὶ Δάδας.

Τῇ αὐτῇ ἡμέρᾳ, μνήμη τοῦ Ἁγίου Μάρτυρος Ἐλευθερίου τοῦ Πέρσου.

Στίχοι.

Ἐλευθέριος οὐκ ἐδουλώθη πλάνῃ.
Ἐλεύθερος δὲ πρὸς ξίφους ἔστη στόμα.

Τῇ αὐτῇ ἡμέρᾳ, μνήμη τοῦ Ἁγίου Μάρτυρος Θεοδοσίου.

Στίχοι.

Θεοῖς προσοίσειν μηδαμῶς πεισθεὶς δόσιν,
Ἦλθη Θεοδόσιος τὴν ἐπὶ ξίφους.

Τῇ αὐτῇ ἡμέρᾳ μνήμη τοῦ Ἁγίου Μάρτυρος Ζωΐλου.

Στίχοι.

Τόξου βέλει, Ζώϊλε, πληγεὶς ἐν ξύλῳ,
Πλήττεις τὸν εἰσάξαντα τὴν φθορὰν ξύλῳ.

Ὑπόμνημα τοῦ Τριῳδίου.

Τῇ ἁγίᾳ καὶ μεγάλῃ Πέμπτῃ, οἱ τὰ πάντα καλῶς διαταξάμενοι θεῖοι Πατέρες, ἀλληλοδιαδόχως ἔκ τε τῶν θείων Ἀποστόλων, καὶ τῶν ἱερῶν Εὐαγγελίων, παραδεδώκασιν ἡμῖν τέσσαρά τινα ἑορτάζειν, τὸν ἱερὸν Νιπτῆρα, τὸν μυστικὸν Δεῖπνον (δηλαδὴ τὴν παράδοσιν τῶν καθ' ἡμᾶς φρικτῶν Μυστηρίων), τὴν ὑπερφυᾶ Προσευχήν, καὶ τὴν Προδοσίαν αὐτήν.

Στίχοι εἰς τὸν Ἱερὸν Νιπτήρα.

Νίπτει Μαθητῶν ἑσπέρας Θεὸς πόδας,
Οὗ ποῦς πατῶν ἦν εἰς Ἐδὲμ δείλης πάλαι.

Εἰς τὸν Μυστικὸν Δεῖπνον.

Διπλοῦς ὁ Δεῖπνος· Πάσχα γὰρ νόμου φέρει,
Καὶ Πάσχα καινόν, Αἷμα. Σῶμα Δεσπότου.

Εἰς τὴν ὑπερφυᾶ Προσευχὴν.

Προσεύχῃ· καὶ φόβητρα, θρόμβοι αἱμάτων,
Χριστέ, προσώπου, παραιτούμενος δῆθεν
Θάνατον, ἐχθρὸν ἐν τούτοις φενακίζων.

Εἰς τὴν Προδοσίαν.

Τί δεῖ μαχαιρῶν, τί ξύλων λαοπλάνοι,
Πρὸς τὸ θανεῖν πρόθυμον εἰς Κόσμου λύτρον.

Τῇ ἀφάτῳ σου εὐσπλαγχνίᾳ, Χριστὲ ὁ Θεὸς ἡμῶν, ἐλέησον ἡμᾶς. Ἀμήν.

Ὠδὴ ζ'. Ὁ Εἱρμός.

Ἦχος πλ. δ Δι

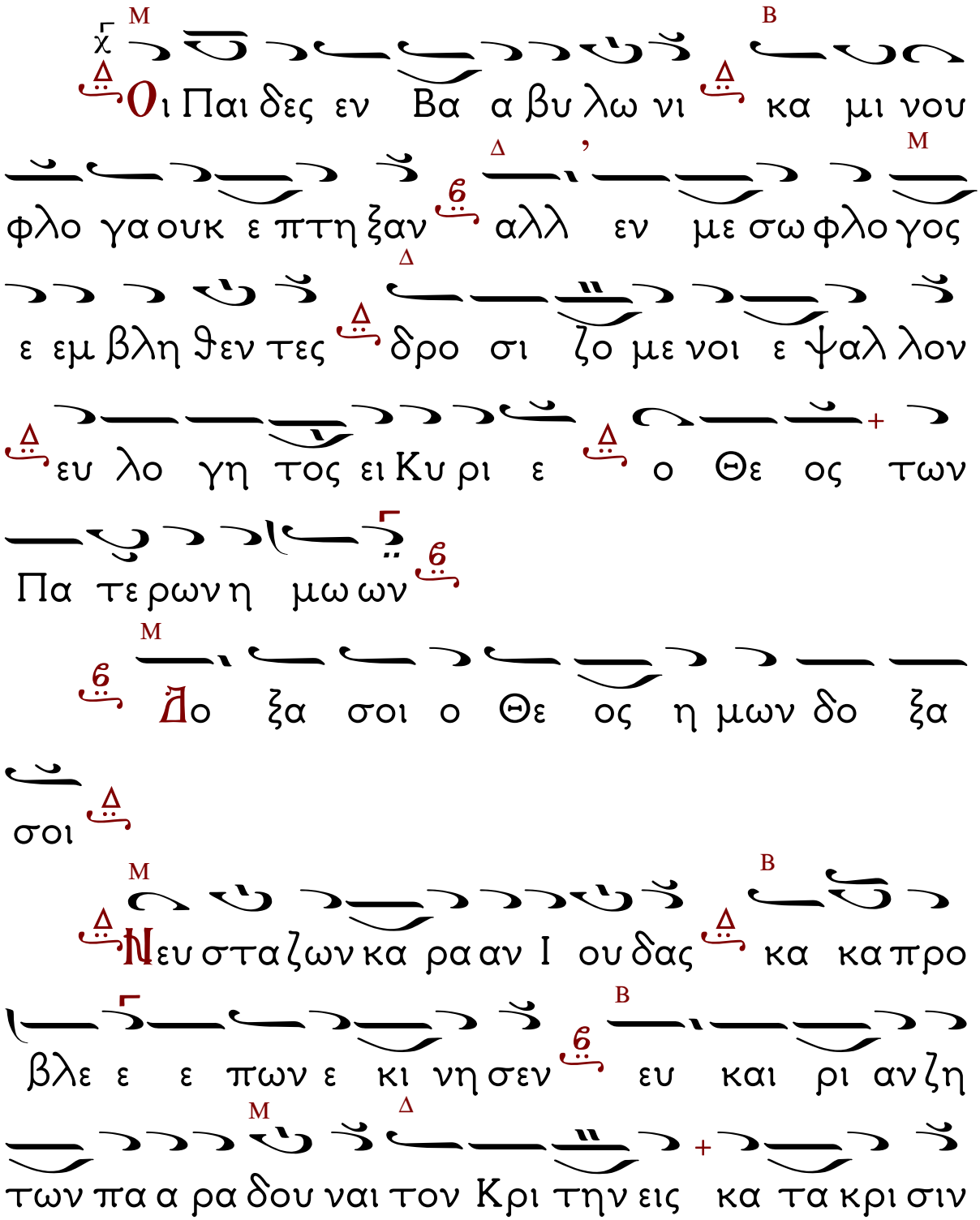

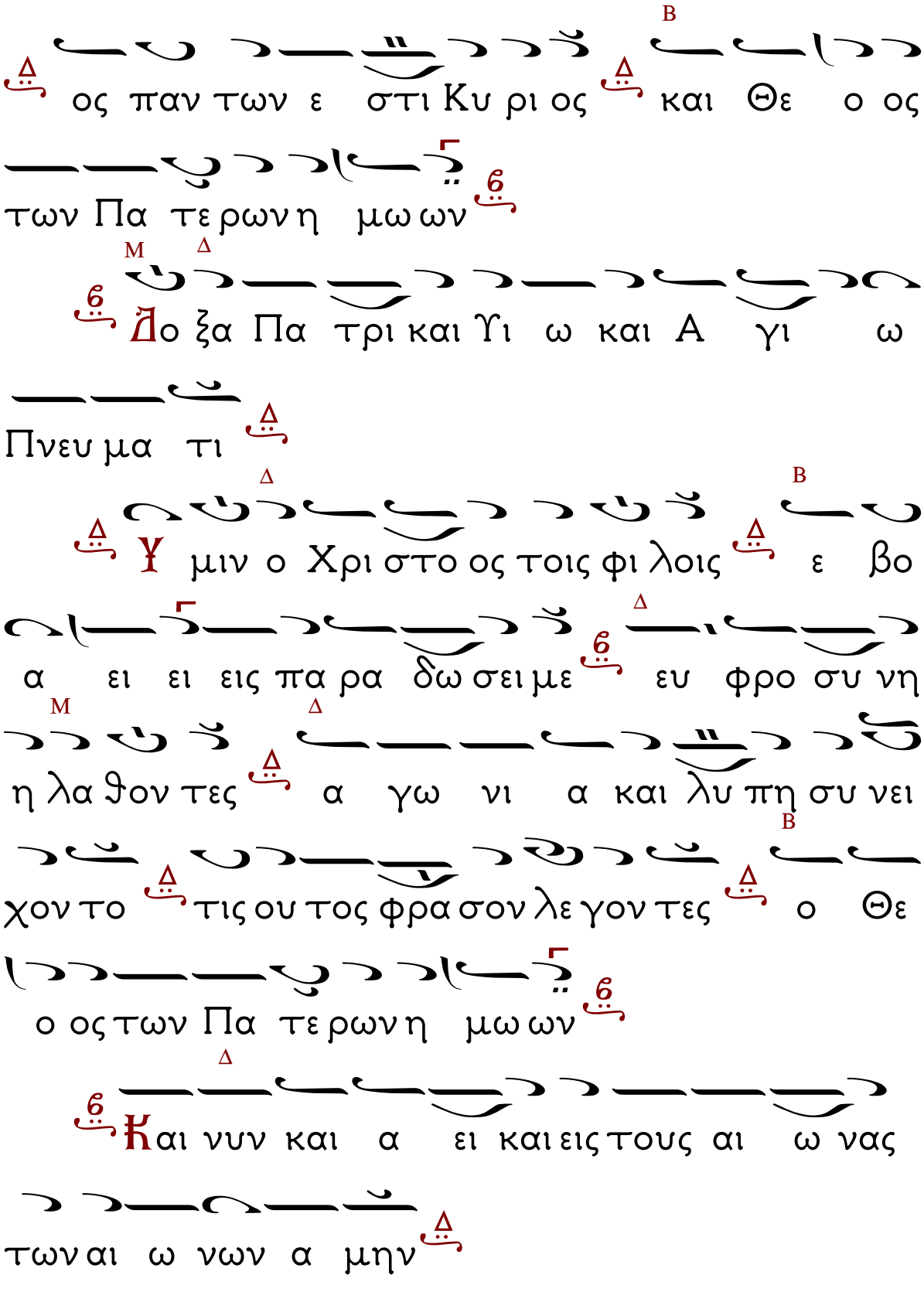
ος παν των ε στι Κυ ρι ος και Θε ο ος
των Πα τε ρων η μω ων
Δο ξα Πα τρι και Υι ω και Α γι ω
Πνευ μα τι
Υ μιν ο Χρι στο ος τοις φι λοις ε βο
α ει ει εις πα ρα δω σει με ευ φρο συ νη
η λα θον τες α γω νι α και λυ πη συ νει
χον το τις ου τος φρα σον λε γον τες ο Θε
ο ος των Πα τε ρων η μω ων
Και νυν και α ει και εις τους αι ω νας
των αι ω νων α μην

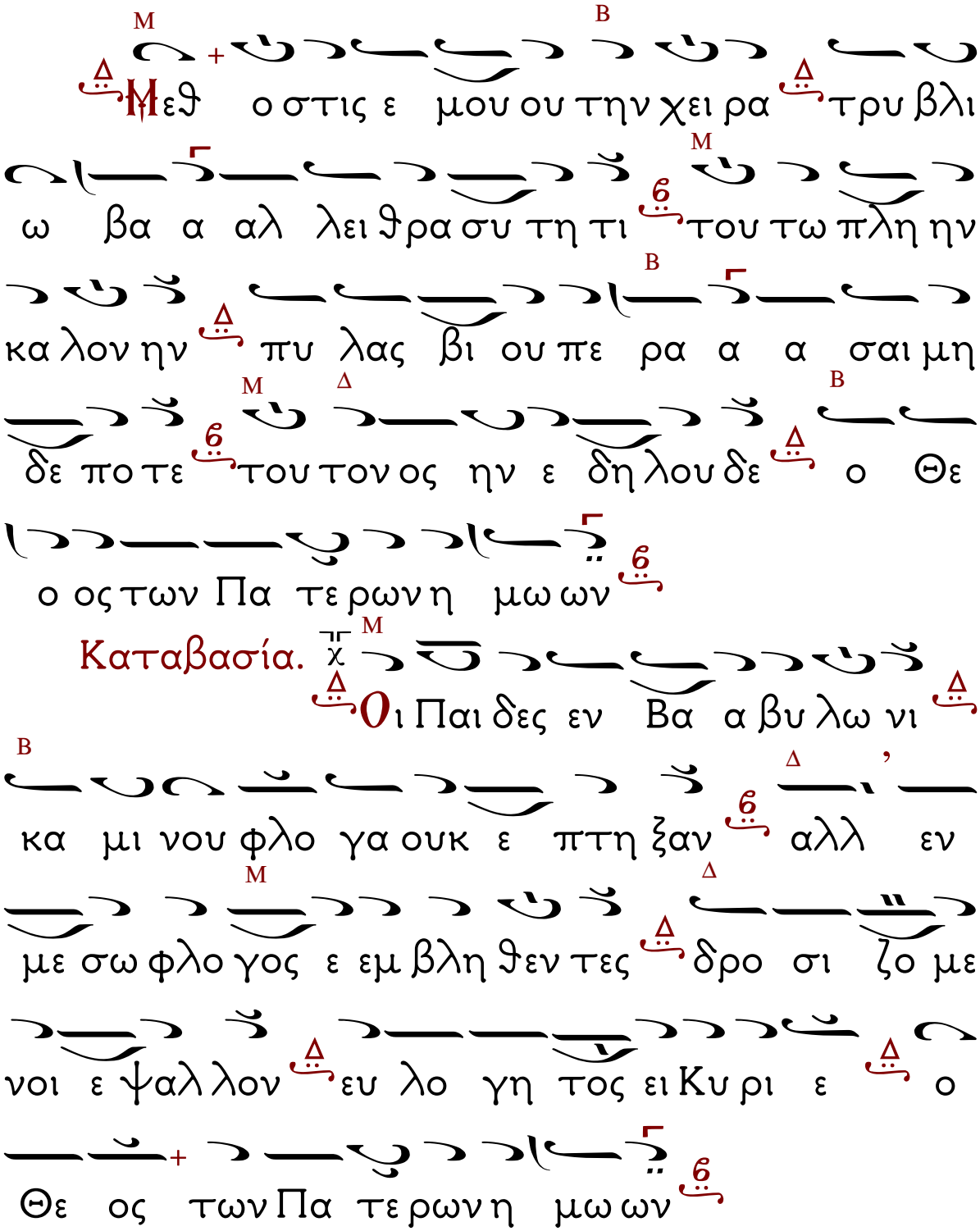

Καταβασία.

Ὠδὴ η'. Ὁ Εἱρμός.

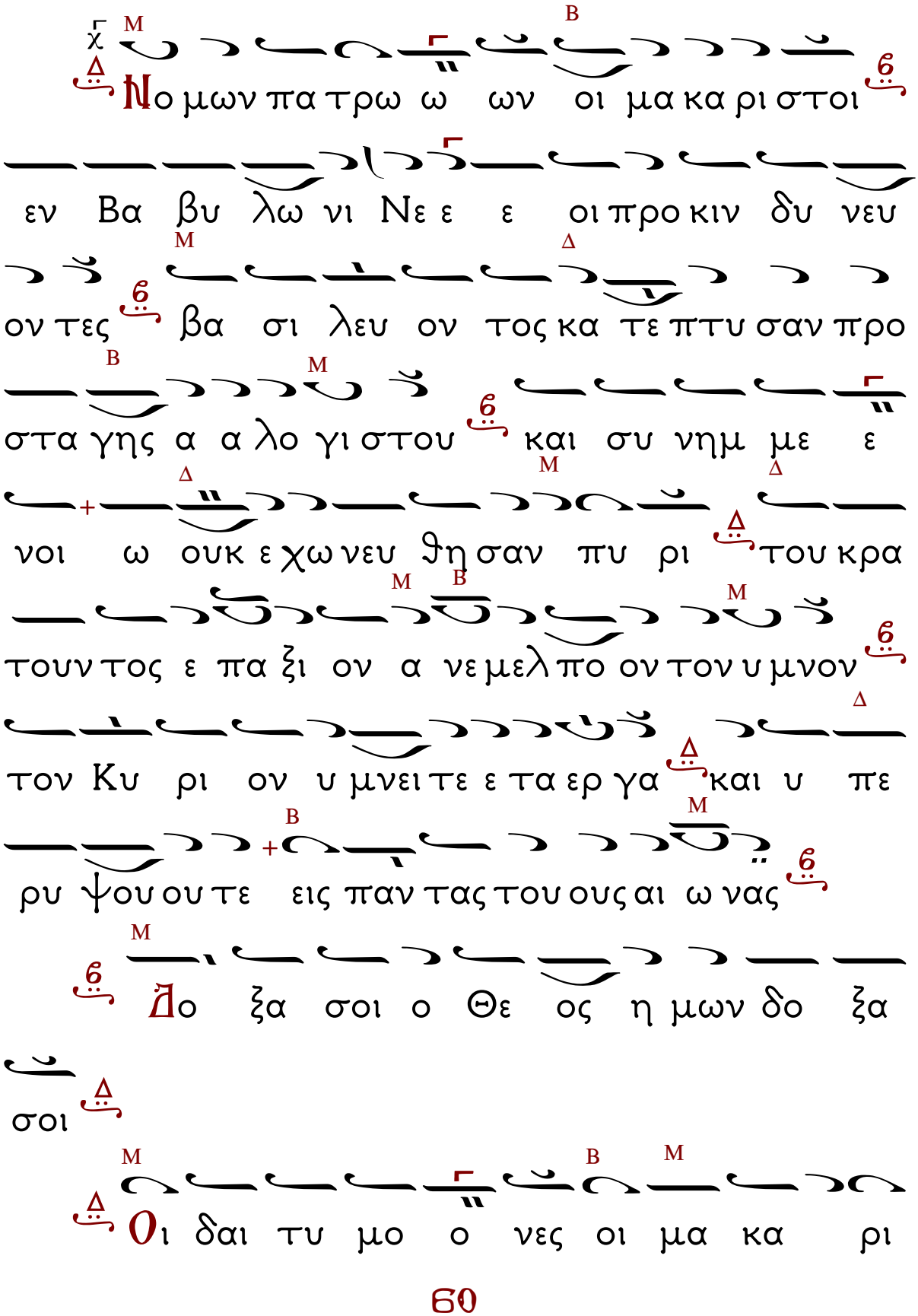
Νο μων πα τρω ω ων οι μα κα ρι στοι
εν Βα βυ λω νι Νε ε ε οι προ κιν δυ νευ
ον τες βα σι λευ ον τος κα τε πτυ σαν προ
στα γης α α λο γι στου και συ νημ με ε
νοι ω ουκ ε χω νευ ϑη σαν πυ ρι του κρα
τουν τος ε πα ξι ον α νε μελ πο ον τον υ μνον
τον Κυ ρι ον υ μνει τε ε τα ερ γα και υ πε
ρυ ψου ου τε εις παν τας του ους αι ω νας
Δο ξα σοι ο Θε ος η μων δο ξα
σοι
Οι δαι τυ μο ο νες οι μα κα ρι

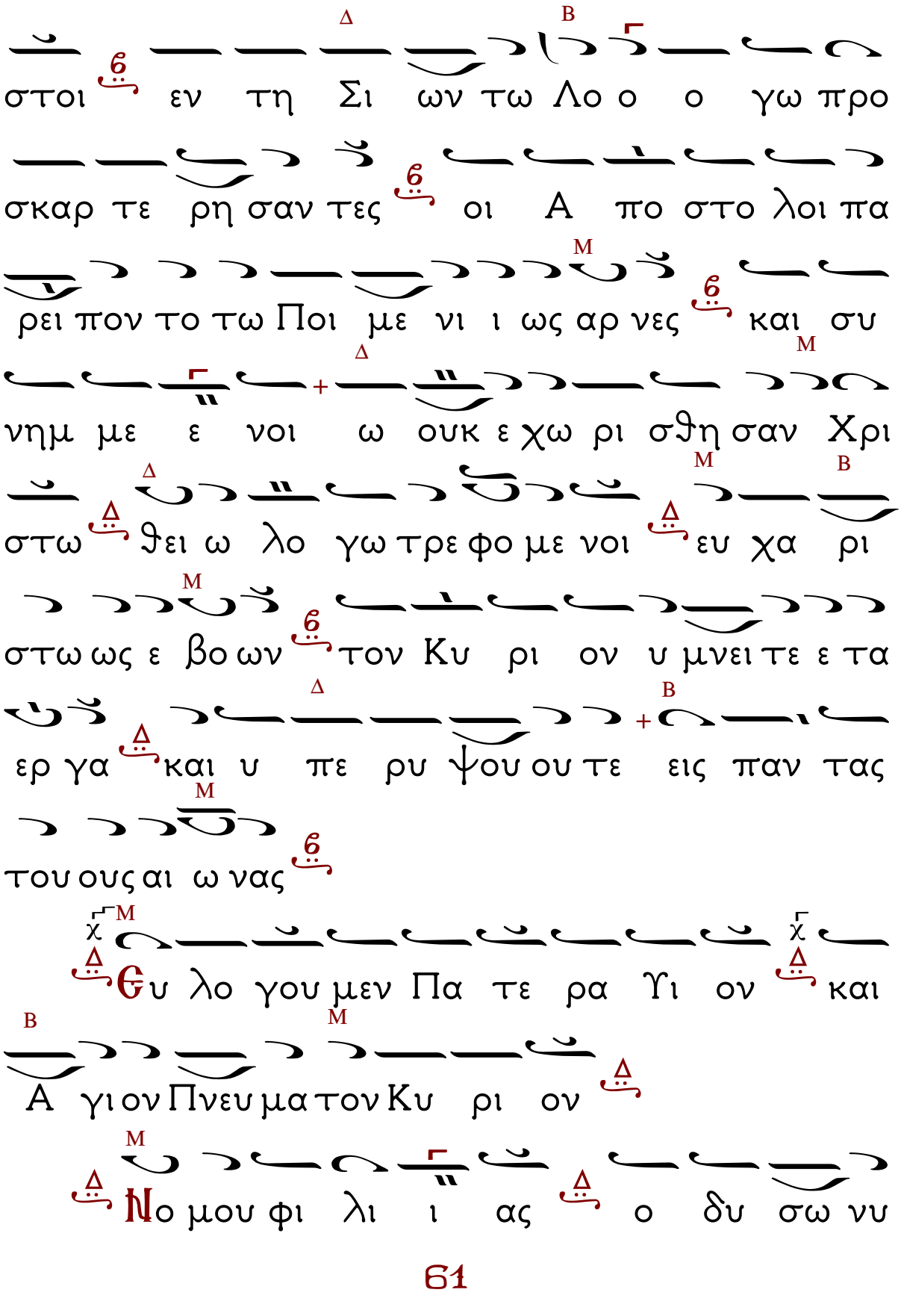
στοι εν τη Σι ων τω Λο ο ο γω προ
σκαρ τε ρη σαν τες οι Α πο στο λοι πα
ρει πον το τω Ποι με νι ι ως αρ νες και συ
νημ με ε νοι ω ουκ ε χω ρι σθη σαν Χρι
στω ϑει ω λο γω τρε φο με νοι ευ χα ρι
στω ως ε βο ων τον Κυ ρι ον υ μνει τε ε τα
ερ γα και υ πε ρυ ψου ου τε εις παν τας
του ους αι ω νας
Θυ λο γου μεν Πα τε ρα Υι ον και
Α γι ον Πνευ μα τον Κυ ρι ον
Νο μου φι λι ι ας ο δυ σω νυ

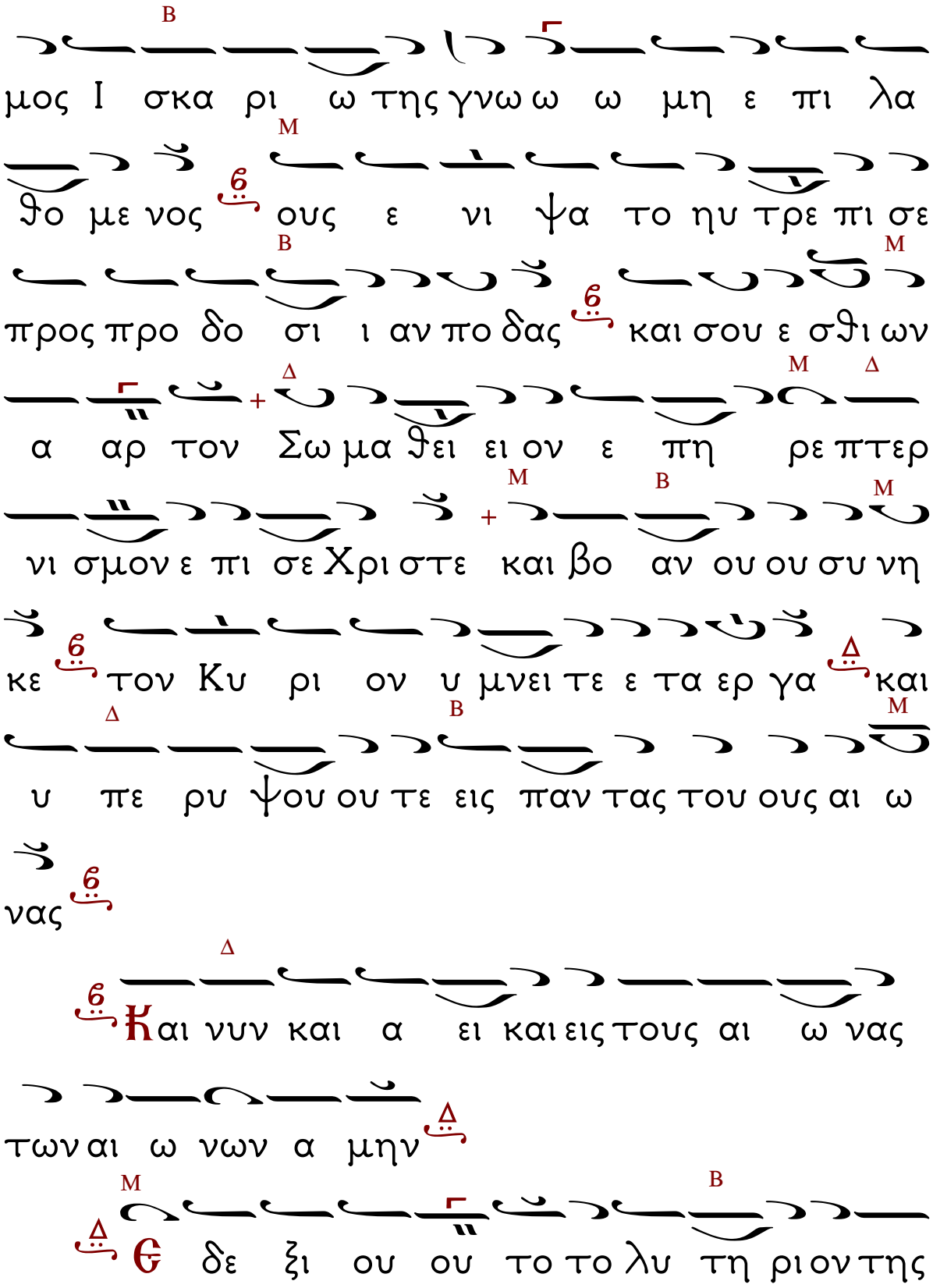
μος Ι σκα ρι ω της γνω ω ω μη ε πι λα
θο με νος ουσ ε νι ψα το ην τρε πι σε
προς προ δο σι ι αν πο δας και σου ε σθι ων
α αρ τον Σω μα θει ει ον ε πη ρε πτερ
νι σμον ε πι σε Χρι στε και βο αν ου ου συ νη
κε τον Κυ ρι ον υ μνει τε ε τα ερ γα και
υ πε ρυ ψου ου τε εις παν τας του ους αι ω
νας
Και νυν και α ει και εις τους αι ω νας
των αι ω νων α μην
Θε δε ξι ου ου το το λυ τη ρι ον της

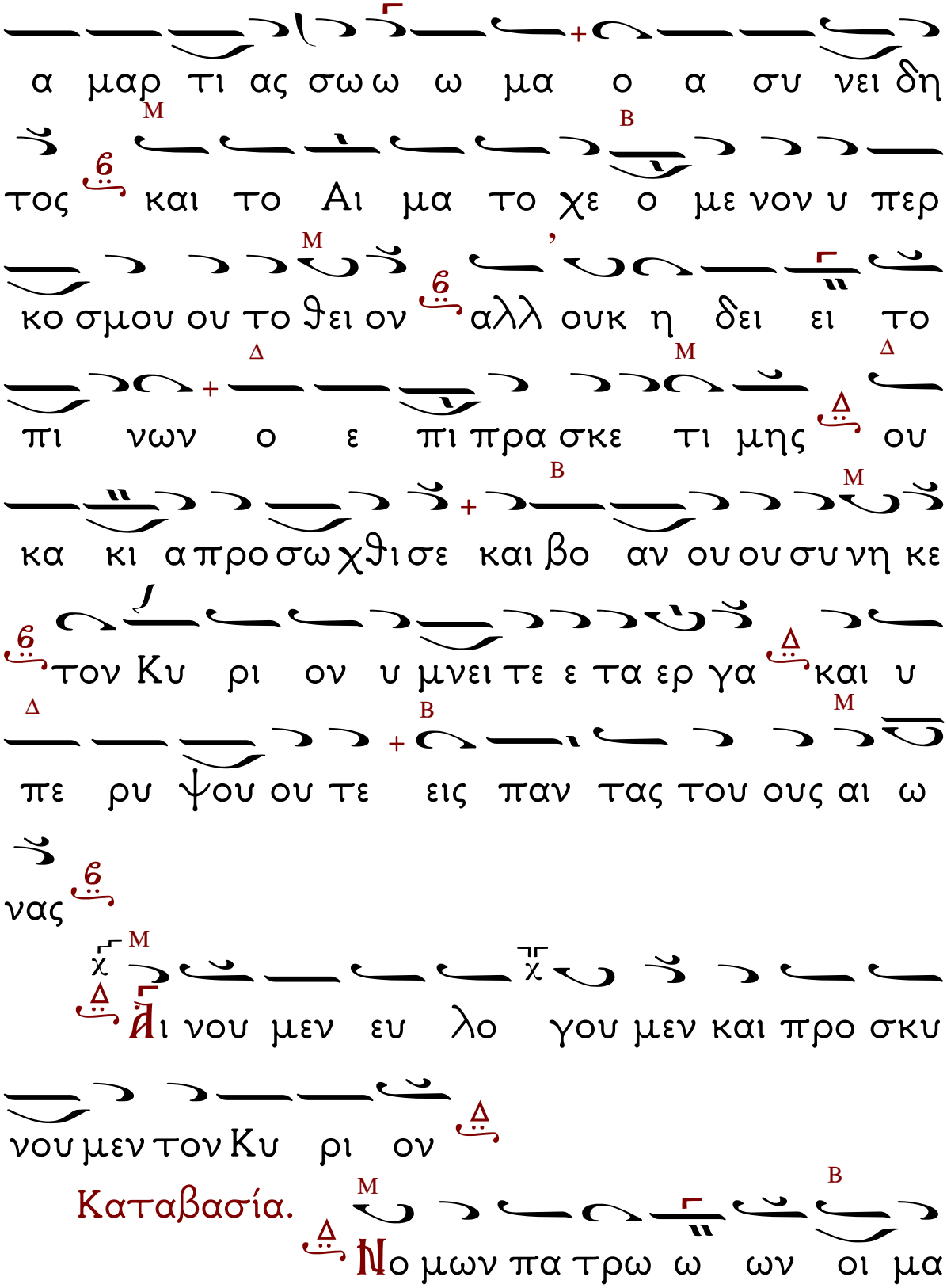
α μαρ τι ας σω ω ω μα ο α συ νει δη
τος και το Αι μα το χε ο με νον υ περ
κο σμου ου το θει ον αλλ ουκ η δει ει το
πι νων ο ε πι πρα σκε τι μης ου
κα κι α προ σω χθι σε και βο αν ου ου συ νη κε
τον Κυ ρι ον υ μνει τε ε τα ερ γα και υ
πε ρυ ψου ου τε εις παν τας του ους αι ω
νας
Αἰ νου μεν ευ λο γου μεν και προ σκυ
νου μεν τον Κυ ρι ον
Καταβασία.
Ν ο μων πα τρω ω ων οι μα

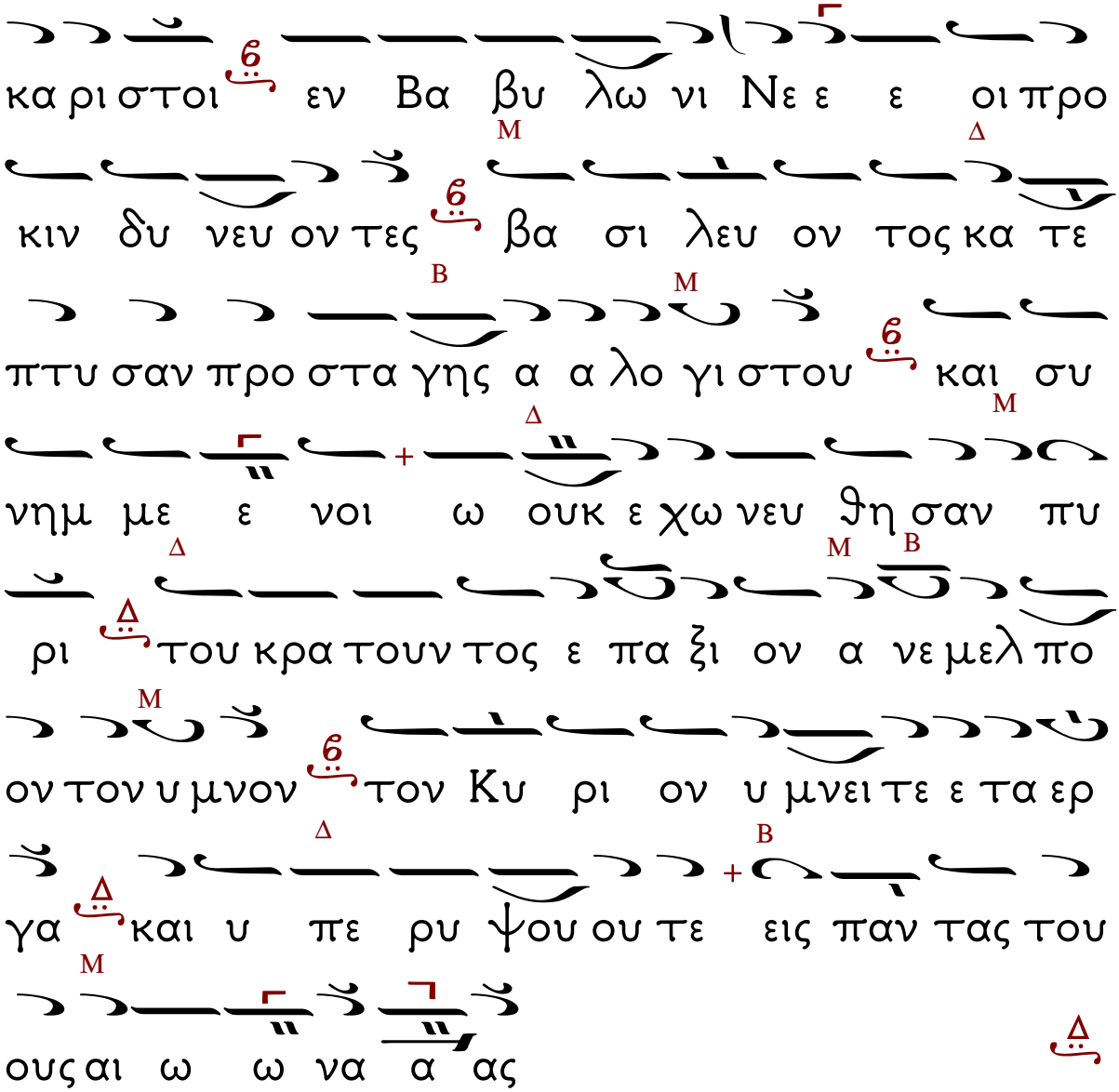

Τὴν Θεοτόκον καὶ Μητέρα τοῦ φωτὸς...

Ὠδὴ ϑ'. Ὁ Εἱρμός.

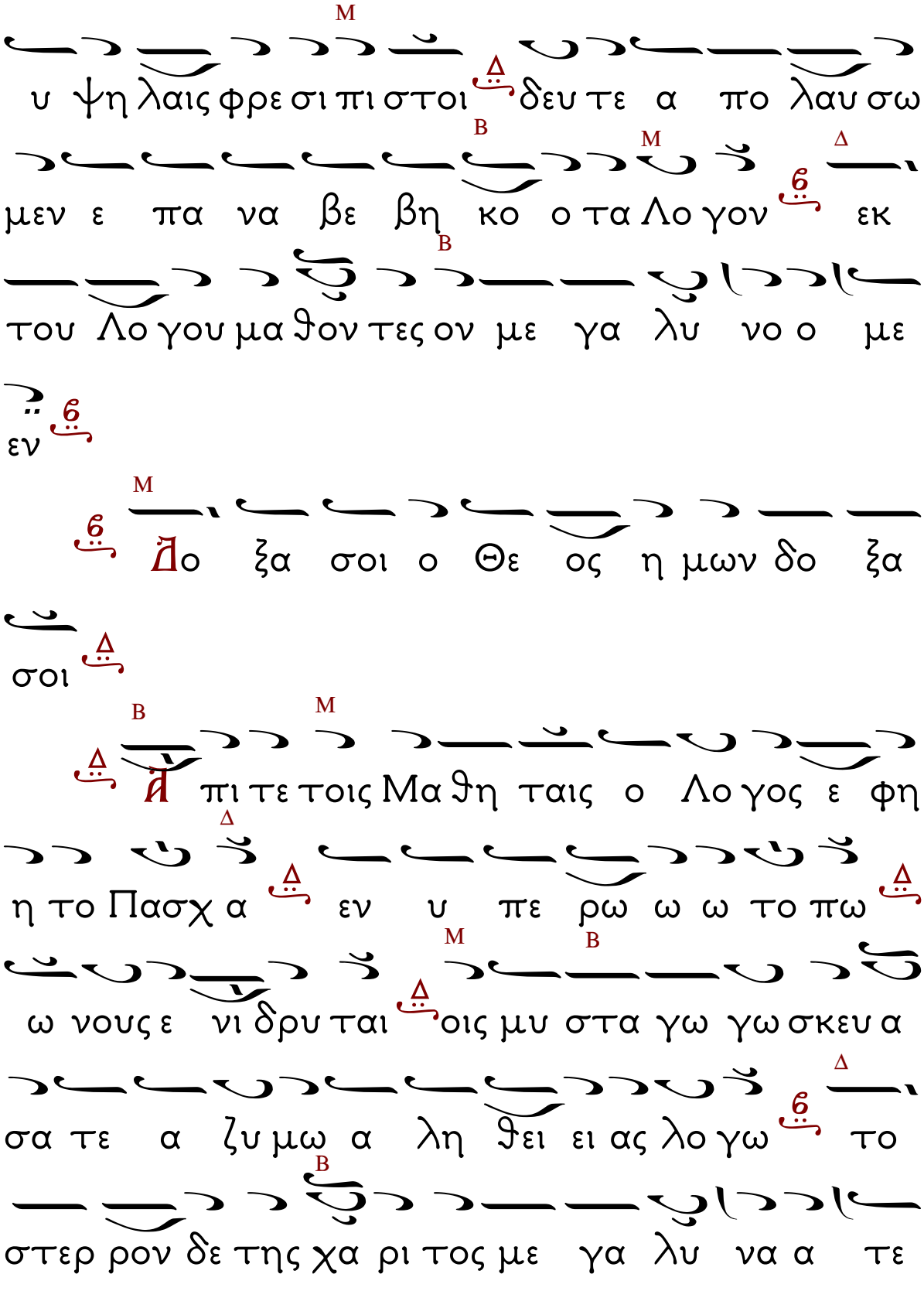
υ ψη λαις φρε σι πι στοι δευ τε α πο λαυ σω
μεν ε πα να βε βη κο ο τα Λο γον εκ
του Λο γου μα θον τες ον με γα λυ νο ο με
εν
Δο ξα σοι ο Θε ος η μων δο ξα
σοι
Δι πι τε τοις Μα θη ταις ο Λο γος ε φη
η το Πασχ α εν υ πε ρω ω ω το πω
ω νους ε νι δρυ ται οις μυ στα γω γω σκευ α
σα τε α ζυ μω α λη θει ει ας λο γω το
στερ ρον δε της χα ρι τος με γα λυ να α τε

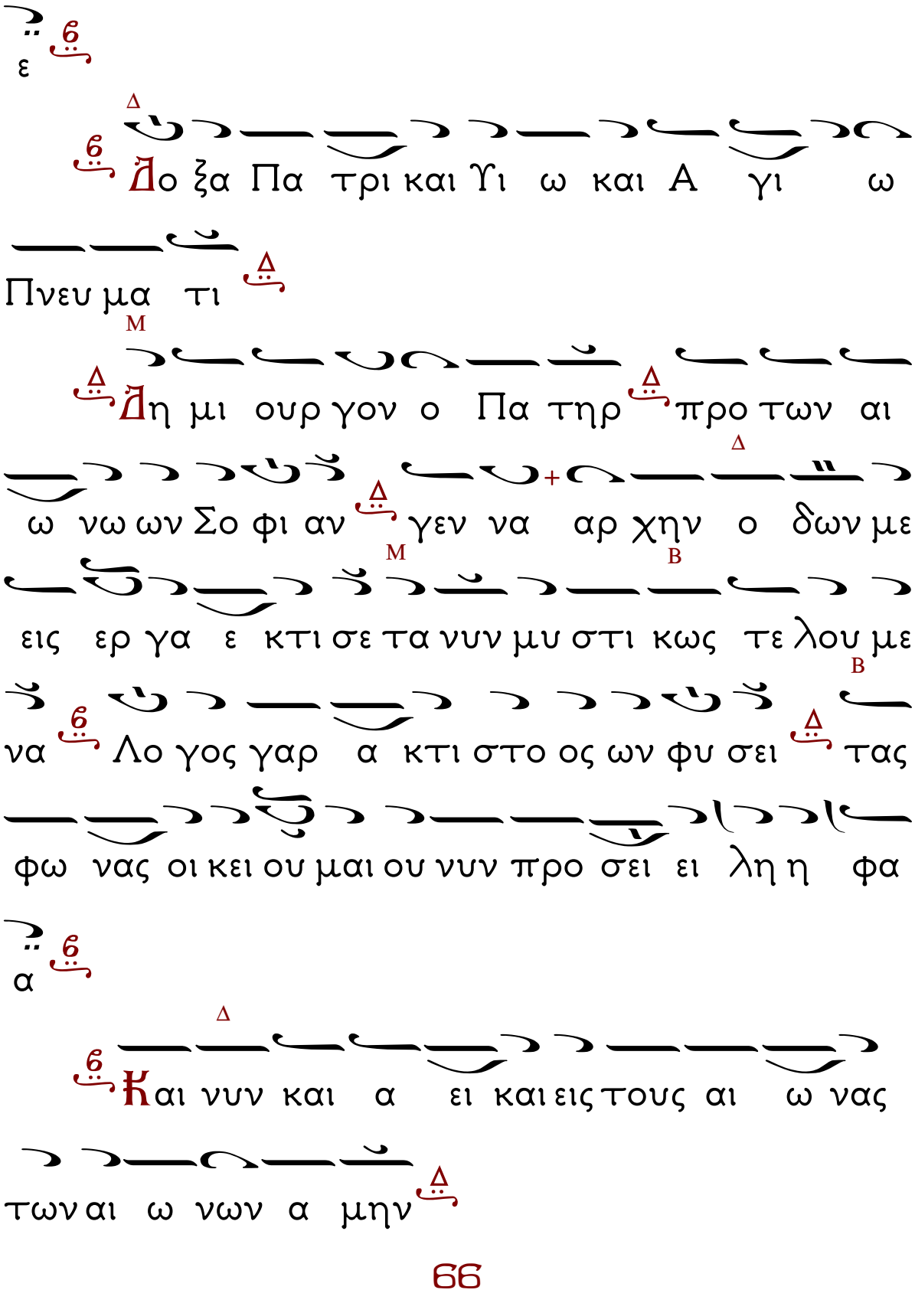
ε
Δο ξα Πα τρι και Υι ω και Α γι ω
Πνευ μα τι
Δη μι ουρ γον ο Πα τηρ προ των αι
ω νω ων Σο φι αν γεν να αρ χην ο δων με
εις ερ γα ε κτι σε τα νυν μυ στι κως τε λου με
να Λο γος γαρ α κτι στο ος ων φυ σει τας
φω νας οι κει ου μαι ου νυν προ σει ει λη η φα
α
Και νυν και α ει και εις τους αι ω νας
των αι ω νων α μην

Ὡς αν θρω πος υ πα αρ χω ου σι α

ου φα αν τα σι α ου τω Θε ος τω τρο πω της

αν τι δο σε ως η φυ υ υ σις η ε νω

θει σα μοι Χρι στον ε να δι ο ο με γνω τε

τα εξ ων εν οις α περ πε ε φυ κα σω ω

ζο ον τα α

Καταβασία. Ξε νι ας Δε σπο τι κης και

α θα να του ου τρα πε ζης εν υ πε ρω ω

το πω ταις υ ψη λαις φρε σι πι στοι δευ τε α

πο λαυ σω μεν ε πα να βε βη κο ο τα Λο

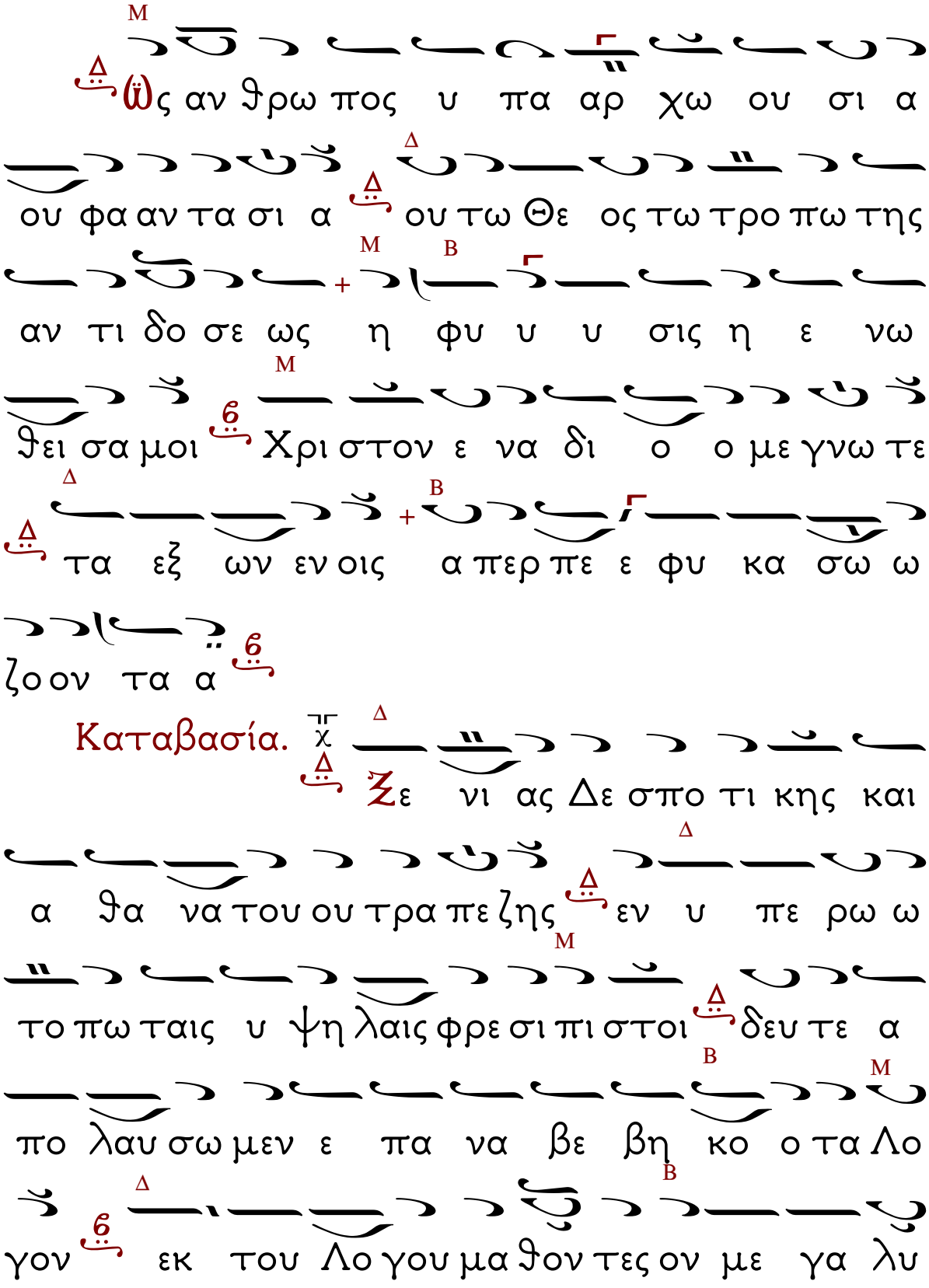

γον εκ του Λο γου μα θον τες ον με γα λυ

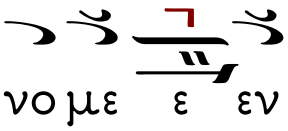

Συναπτὴ μικρά.

Ὁ Ἱερεὺς: Ἔτι καὶ ἔτι ἐν εἰρήνῃ τοῦ Κυρίου δεηθῶμεν.

Ὁ χορός: Κύριε, ἐλέησον.

Ὁ Ἱερεὺς: Ἀντιλαβοῦ, σῶσον, ἐλέησον, καὶ διαφύλαξον ἡμᾶς, ὁΘεός, τῇ σῇ χάριτι.

Ὁ χορός: Κύριε, ἐλέησον.

Ὁ Ἱερεὺς: Τῆς Παναγίας, ἀχράντου, ὑπερευλογημένης, ἐνδόξου, Δεσποίνης ἡμῶν Θεοτόκου, καὶ ἀειπαρθένου Μαρίας μετὰ πάντων τῶν ἁγίων μνημονεύσαντες, ἑαυτοὺς καὶ ἀλλήλους καὶ πᾶσαν τὴν ζωὴν ἡμῶν, Χριστῷ τῷ Θεῷ παραθώμεθα.

Ὁ χορός: Σοὶ, Κύριε.

Ὁ Ἱερεὺς: Ὅτι σὲ αἰνοῦσι πᾶσαι αἱ Δυνάμεις τῶν οὐρανῶν, καὶ σοὶ τὴν δόξαν ἀναπέμπομεν, τῷ Πατρί, καὶ τῷ Υἱῷ, καὶ τῷ Ἁγίῳ Πνεύματι, νῦν, καὶ ἀεὶ, καὶ εἰς τοὺς αἰῶνας τῶν αἰώνων.

Ὁ χορός: Ἀμήν.

Ἐξαποστειλάριον αὐτόμελον.

Ἦχος Γα

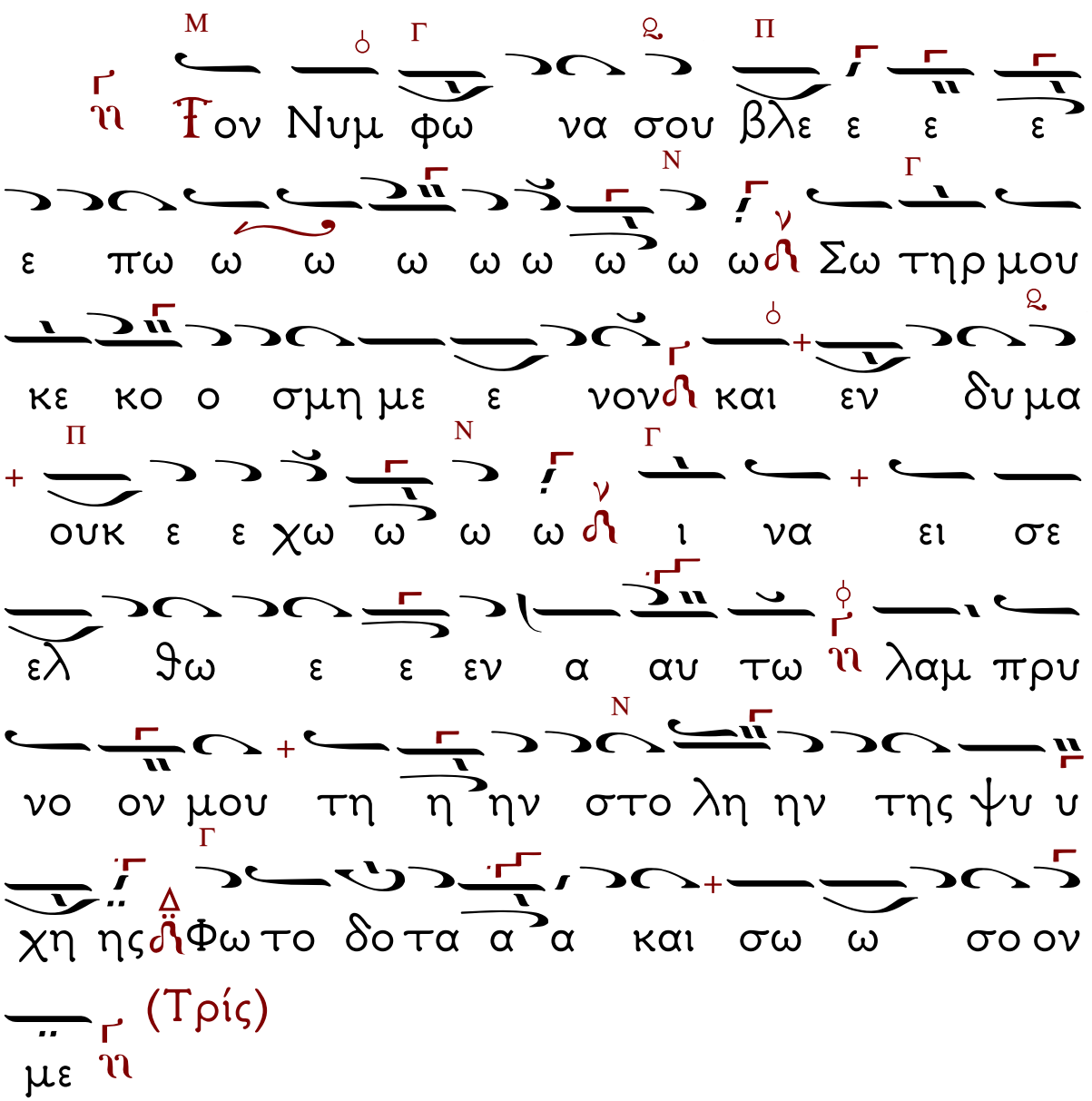

Εἰς τοὺς Αἴνους.

Ἦχος δι

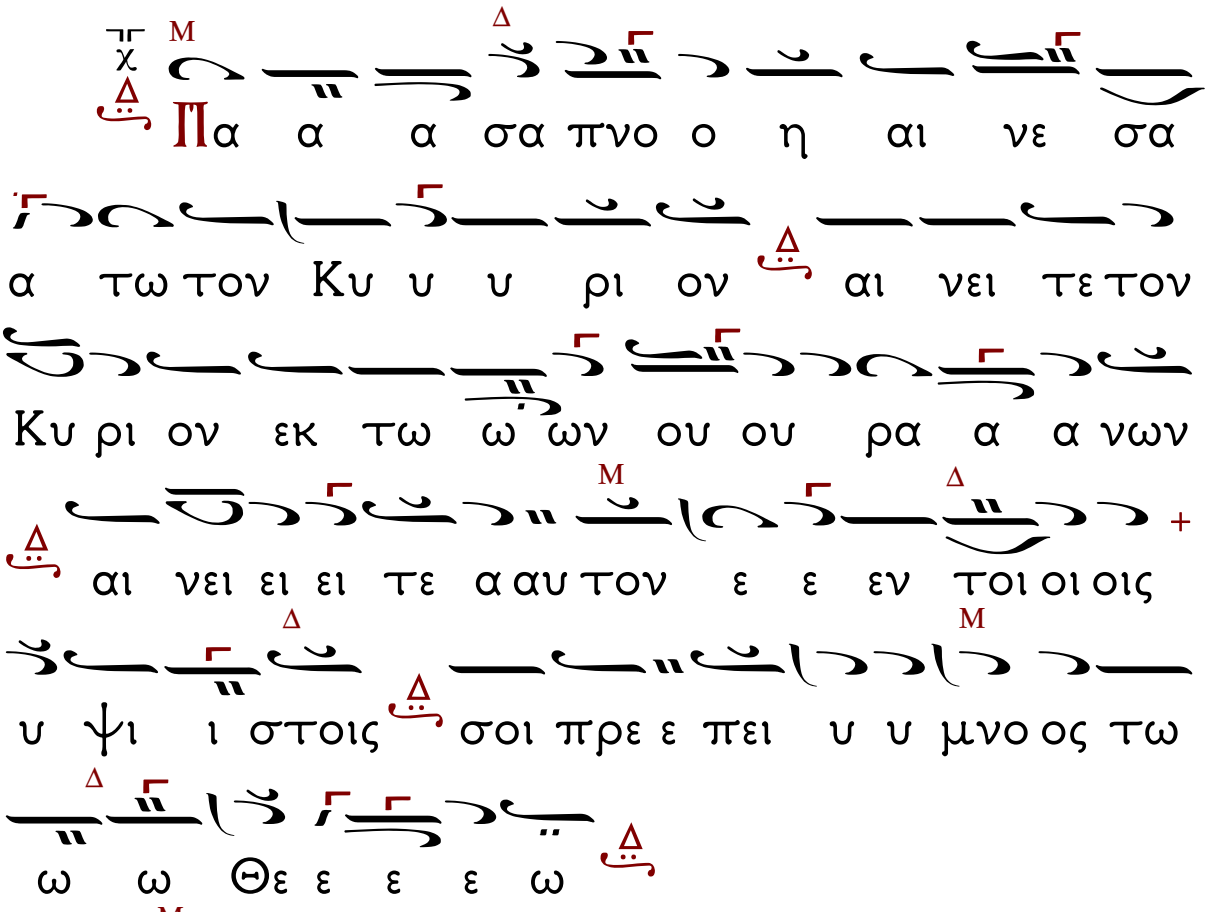

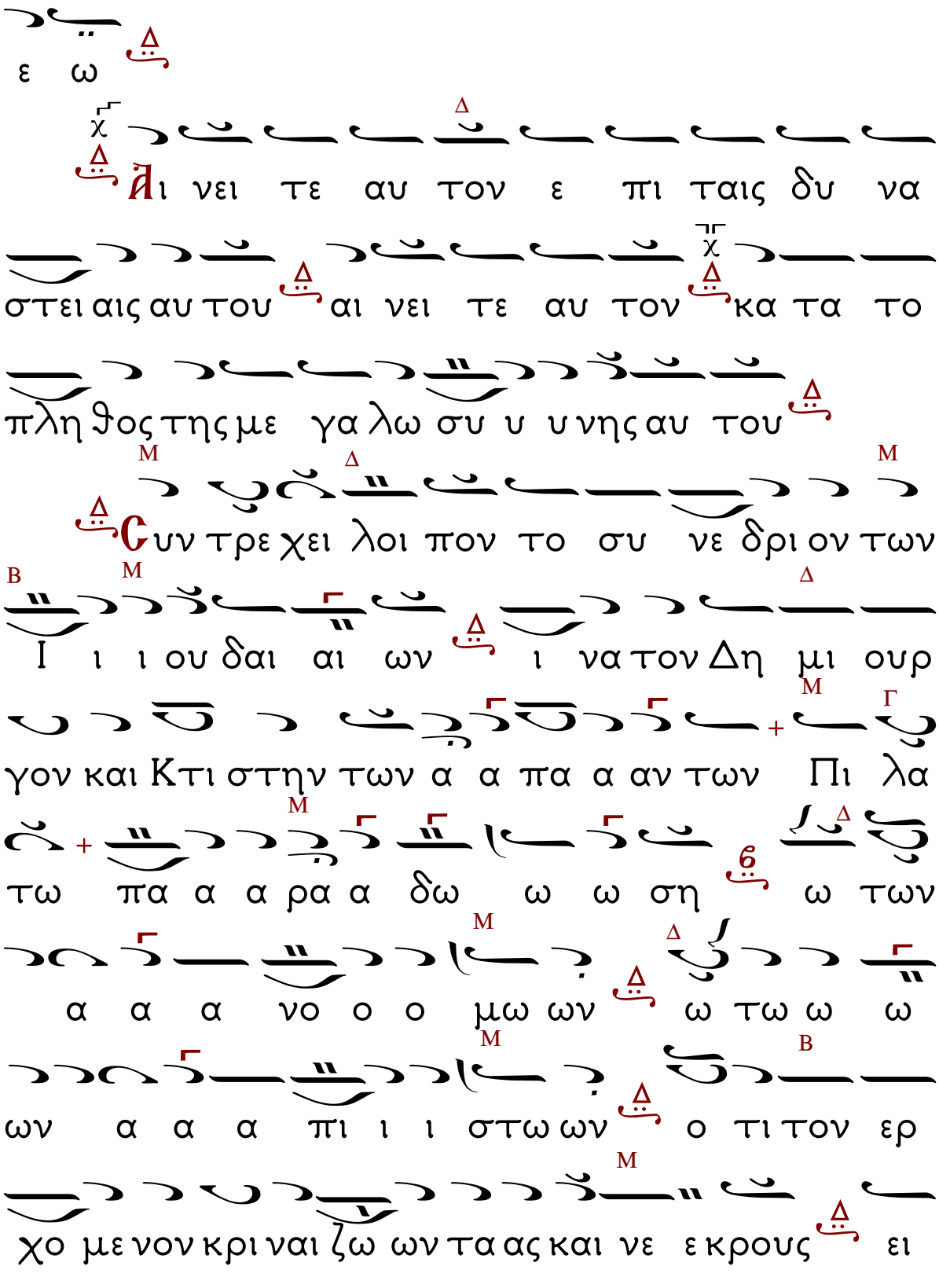
ε ω
Ἀι νει τε αυ τον ε πι ταις δυ να
στει αις αυ του αι νει τε αυ τον κα τα το
πλη θος της με γα λω συ υ νης αυ του
Συν τρε χει λοι πον το συ νε δρι ον των
Ι ι ι ου δαι αι ων ι να τον Δη μι ουρ
γον και Κτι στην των α α πα α αν των Πι λα
τω πα α α ρα α δω ω ω ση ω των
α α α νο ο ο μω ων ω τω ω ω
ων α α α πι ι ι στω ων ο τι τον ερ
χο με νον κρι ναι ζω ων τα ας και νε εκρους ει

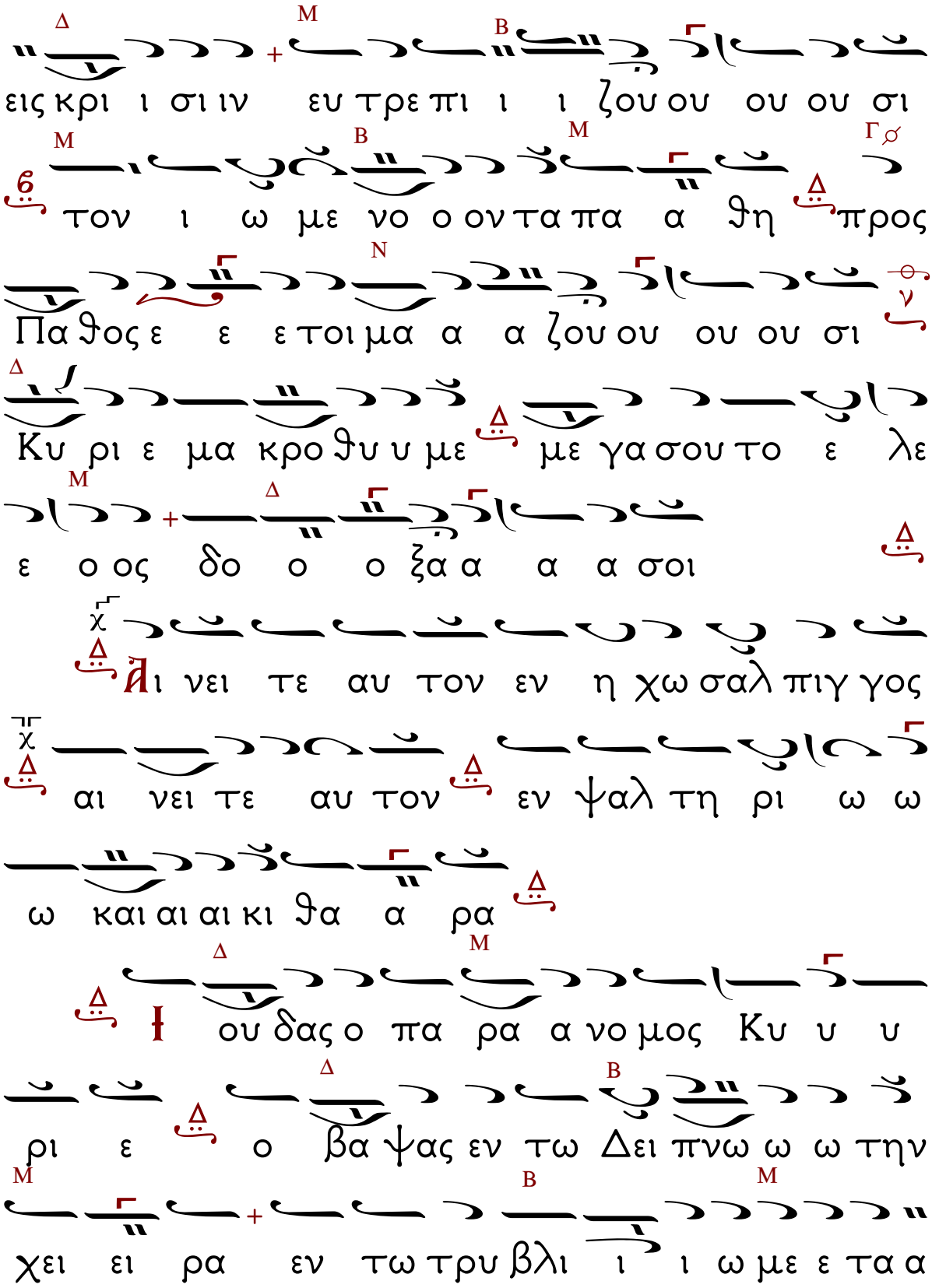
εις κρι ι σι ιν ευ τρε πι ι ι ζου ου ου ου σι
τον ι ω με νο ο ον τα πα α θη προς
Πα θος ε ε ε τοι μα α α ζου ου ου ου σι
Κυ ρι ε μα κρο θυ υ με με γα σου το ε λε
ε ο ος δο ο ο ξα α α α σοι
Ἀλ ι νει τε αυ τον εν η χω σαλ πιγ γος
αι νει τε αυ τον εν ψαλ τη ρι ω ω
ω και αι αι κι θα α ρα
Ἰ ου δας ο πα ρα α νο μος Κυ υ υ
ρι ε ο βα ψας εν τω Δει πνω ω ω την
χει ει ρα εν τω τρυ βλι ι ι ω με ε τα α

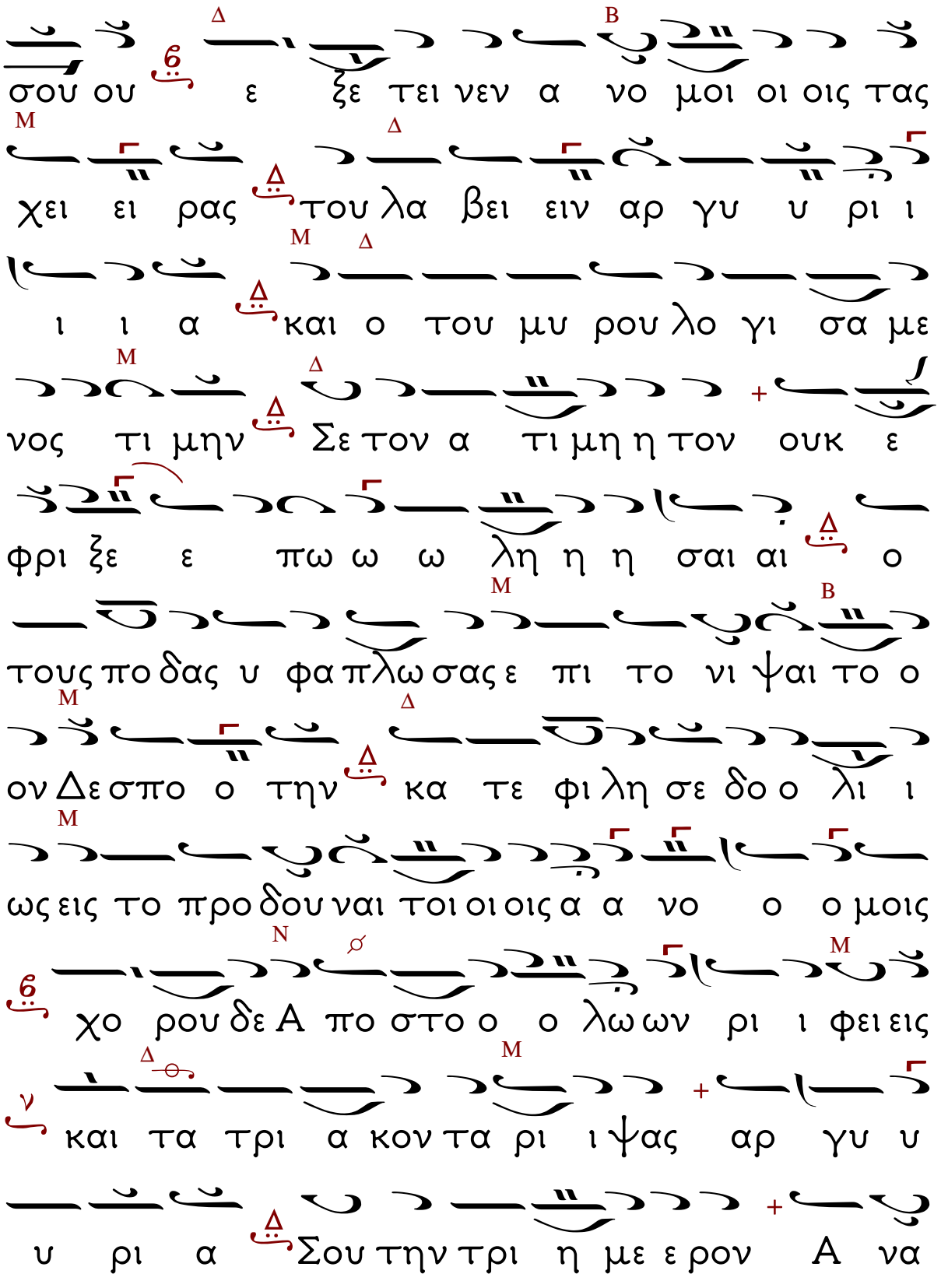
σου ου ε ξε τει νεν α νο μοι οι οις τας
χει ει ρας του λα βει ειν αρ γυ υ ρι ι
ι ι α και ο του μυ ρου λο γι σα με
νος τι μην Σε τον α τι μη η τον ουκ ε
φρι ξε ε πω ω ω λη η η σαι αι ο
τους πο δας υ φα πλω σας ε πι το νι ψαι το ο
ον Δε σπο ο την κα τε φι λη σε δο ο λι ι
ως εις το προ δου ναι τοι οι οις α α νο ο ο μοις
χο ρου δε Α πο στο ο ο λω ων ρι ι φει εις
και τα τρι α κον τα ρι ι ψας αρ γυ υ
υ ρι α Σου την τρι η με ε ρον Α να

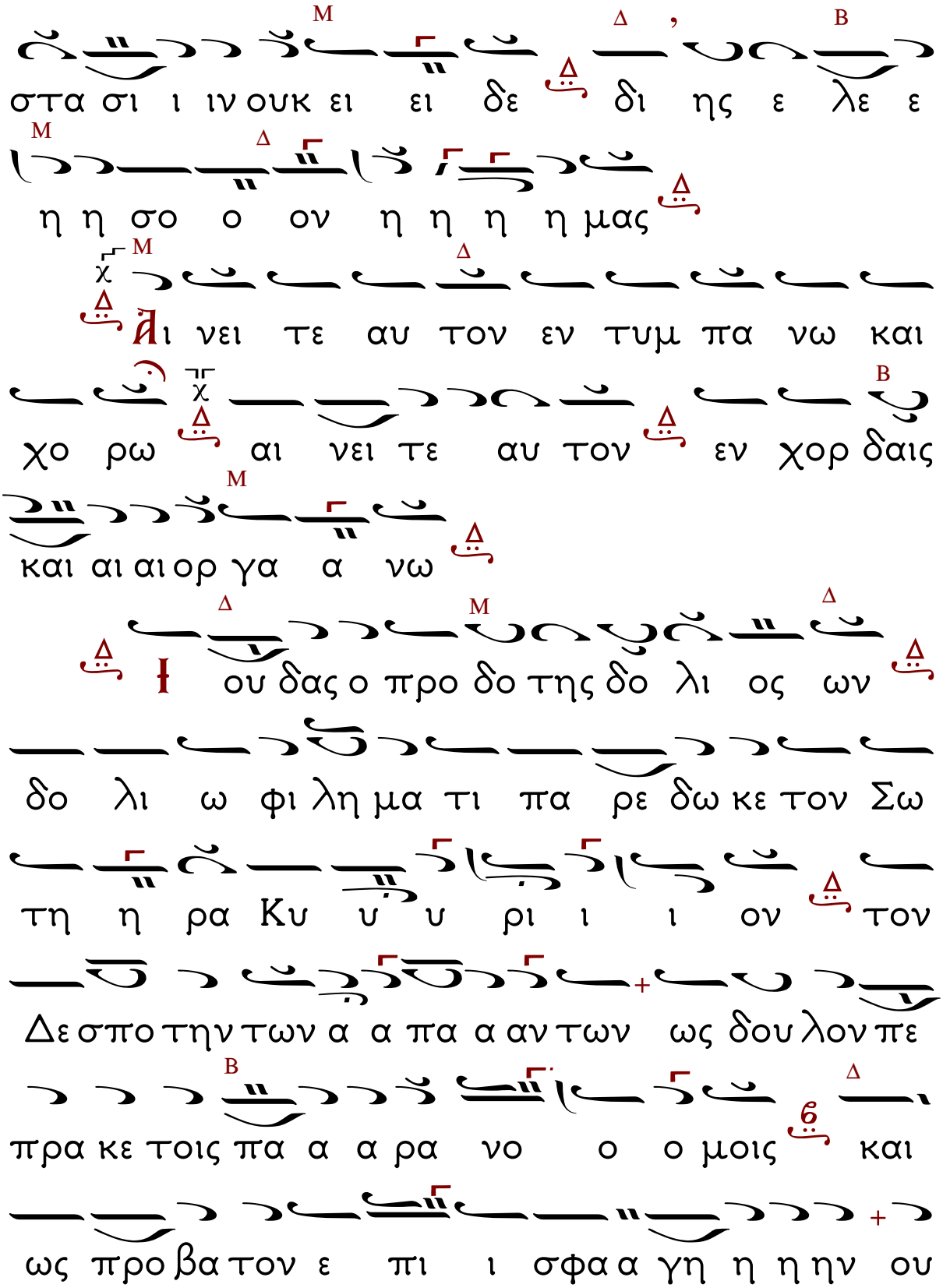
στα σι ι ιν ουκ ει ει δε δι ης ε λε ε
η η σο ο ον η η η η μας
Ἀι νει τε αυ τον εν τυμ πα νω και
χο ρω αι νει τε αυ τον εν χορ δαις
και αι αι ορ γα α νω
Ἰ ου δας ο προ δο της δο λι ος ων
δο λι ω φι λη μα τι πα ρε δω κε τον Σω
τη η ρα Κυ υ υ ρι ι ι ον τον
Δε σπο την των α α πα α αν των ως δου λον πε
πρα κε τοις πα α α ρα νο ο ο μοις και
ως προ βα τον ε πι ι σφα α γη η η ην ου

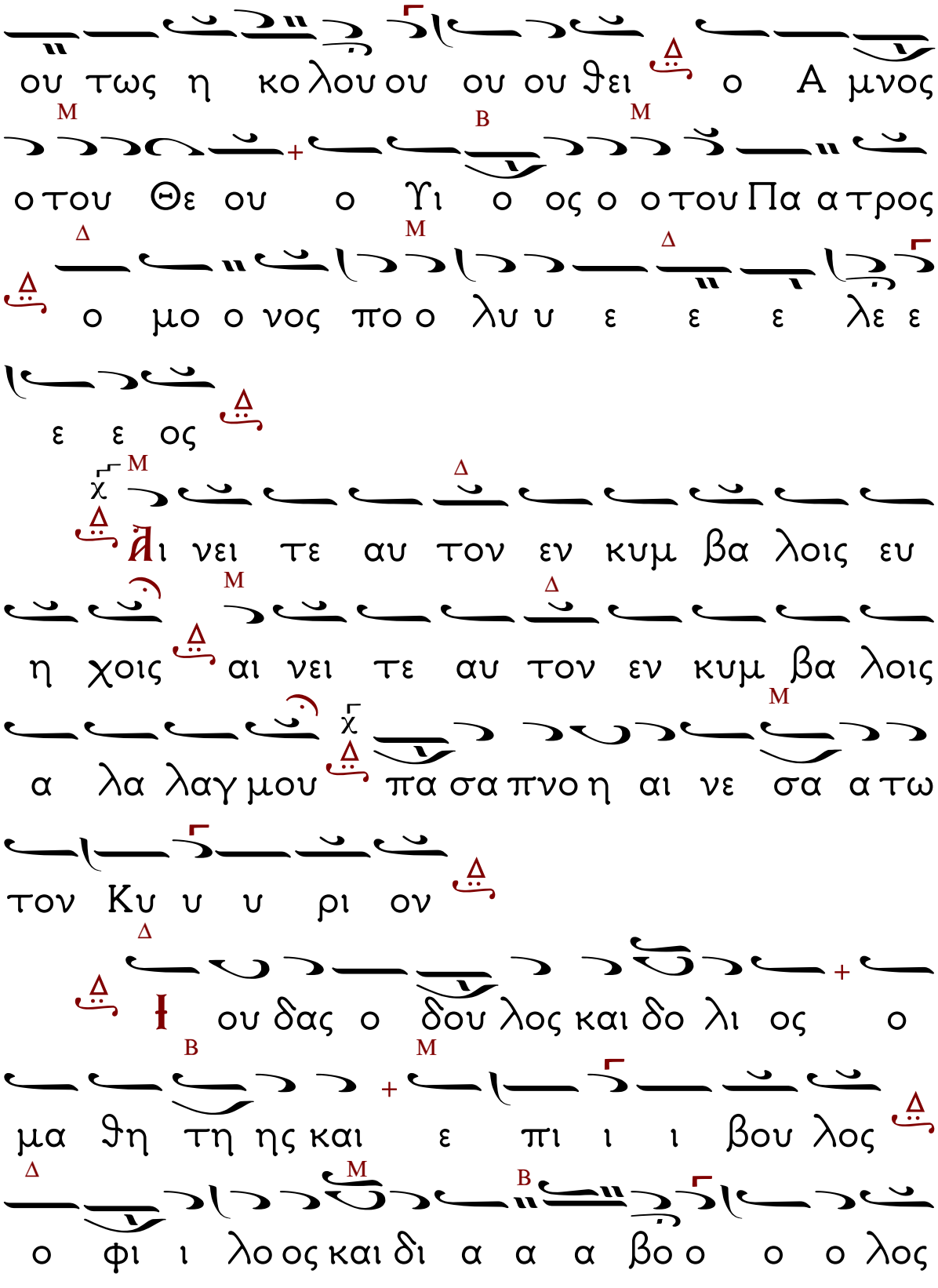
ου τως η κο λου ου ου ϑει ο Α μνος
ο του Θε ου ο Υι ο ος ο ο του Πα α τρος
ο μο ο νος πο ο λυ υ ε ε ε λε ε
ε ε ος
Ἀι νει τε αυ τον εν κυμ βα λοις ευ
η χοις αι νει τε αυ τον εν κυμ βα λοις
α λα λαγ μου πα σα πνο η αι νε σα α τω
τον Κυ υ υ ρι ον
Ἰ ου δας ο δου λος και δο λι ος ο
μα ϑη τη ης και ε πι ι ι βου λος
ο φι ι λο ος και δι α α α βο ο ο ο λος

εκ των εργων α α α πε φα αν θη η
κο λου θει γαρ τω Δι ι ι δα σκα α λω και
καθ ε αυ τον ε με λε τη σε την προ ο
ο δο σι ι αν ε λε γε ε εν εν ε ε α αυ
τω ω πα ρα δω ω ω σω του ου τον και
κερ δη η σω τα συ να χθε εν τα χρη η μα α
τα ε πε ζη τει δε και το μυ ρο ο ον πρα
θη η ναι και τον Ι ι η σου ου ουν
δο ο λω κρα α τη θη η η η ναι α πε δω
κε ε ε εν α σπα σμον πα ρε ε δω ω κε το
ον Χρι ι ι ι στον και ως προ βα τον ε

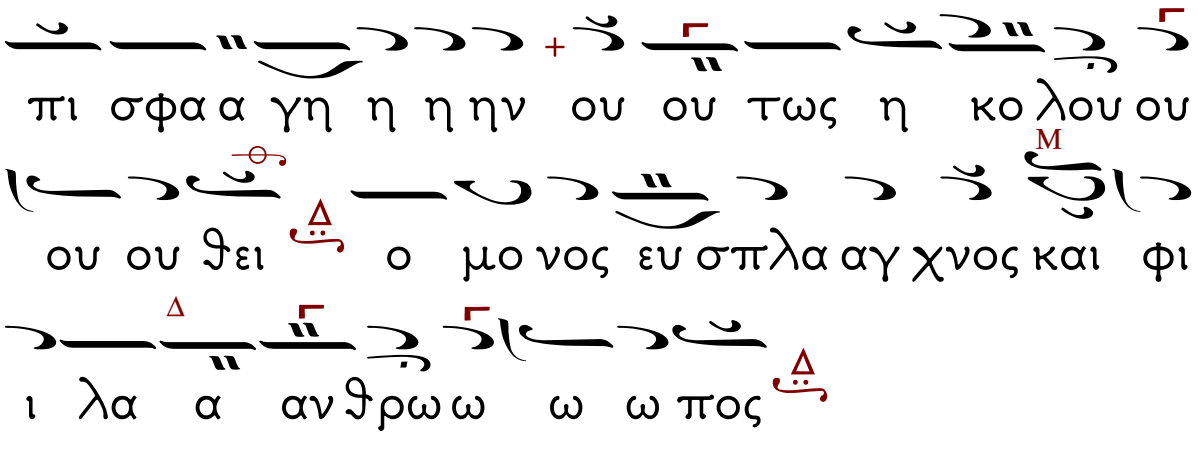

Δόξα... Καὶ νῦν ...Ἦχος Δι

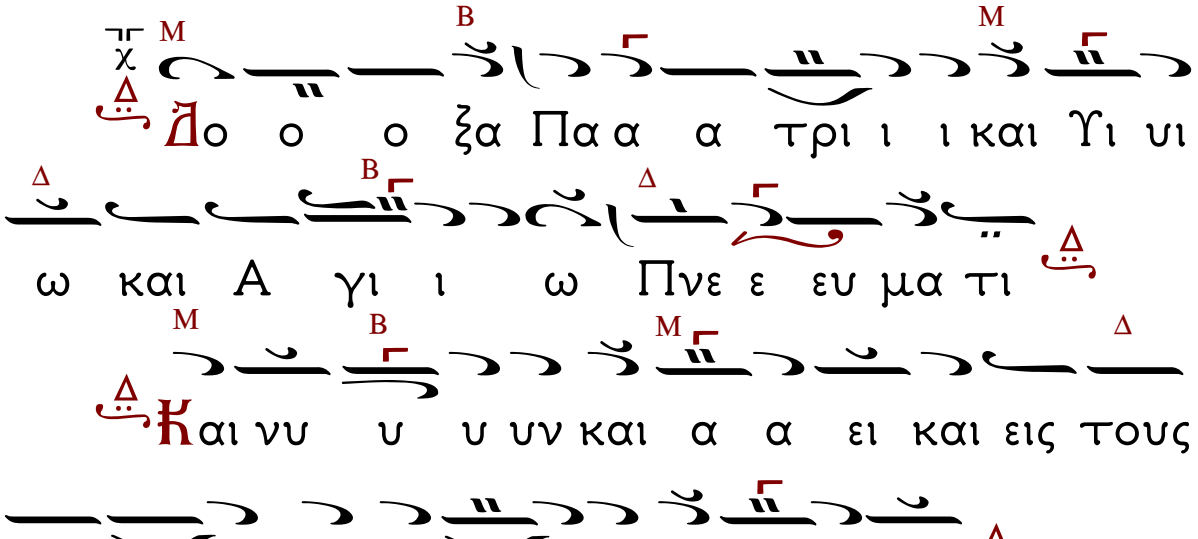

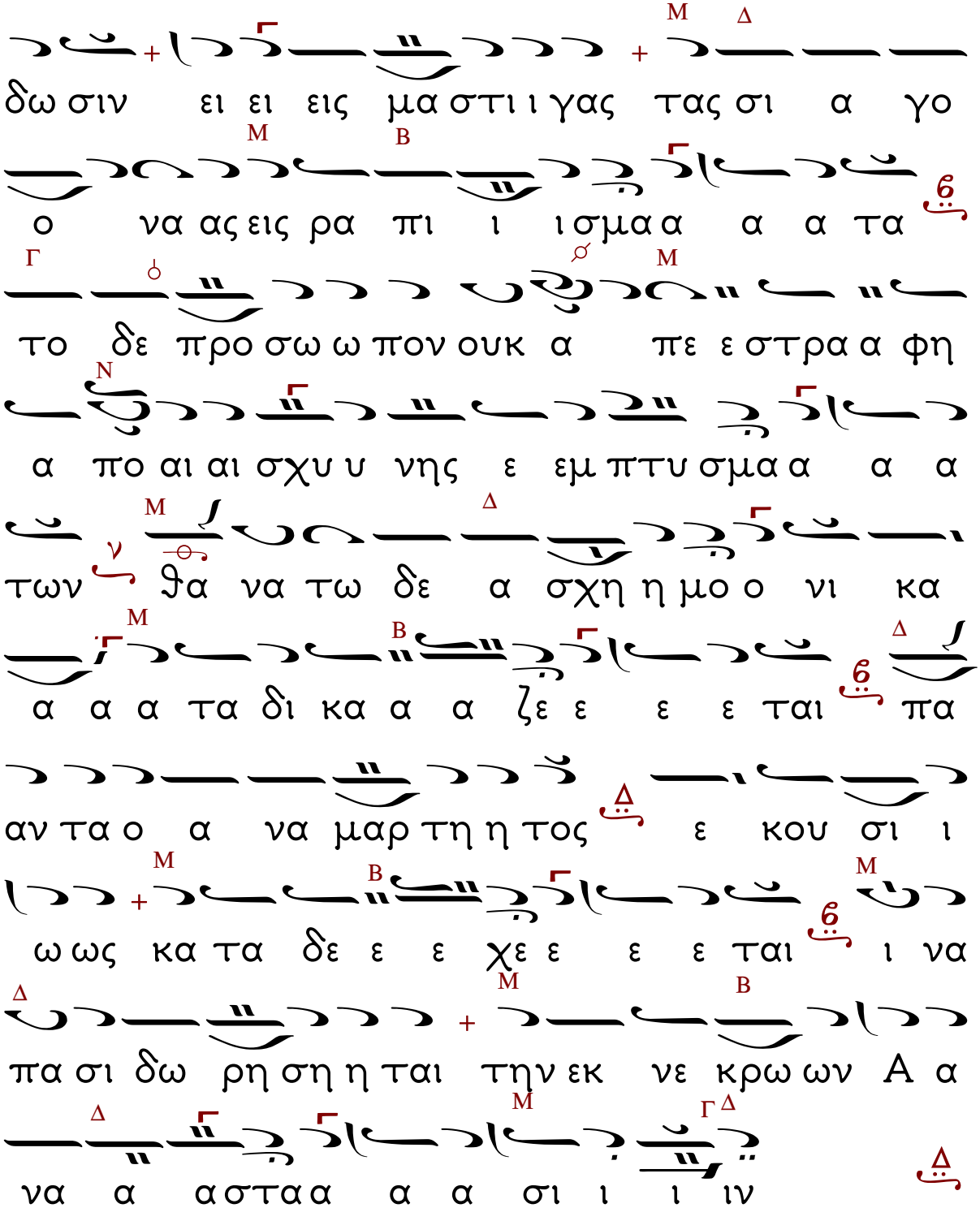
δω σιν ει ει εις μα στι ι γας τας σι α γο
ο να ας εις ρα πι ι ισμα α α α τα
το δε προ σω ω πον ουκ α πε ε στρα α φη
α πο αι αι σχυ υ νης ε εμ πτυ σμα α α α
των ϑα να τω δε α σχη η μο ο νι κα
α α α τα δι κα α α ζε ε ε ε ται πα
αν τα ο α να μαρ τη η τος ε κου σι ι
ω ως κα τα δε ε ε χε ε ε ε ται ι να
πα σι δω ρη ση η ται την εκ νε κρω ων Α α
να α ασταα α α σι ι ιν

Ὁ προεστὼς:

Σοὶ δόξα πρέπει, Κύριε, ὁ Θεὸς ἡμῶν, καὶ σοὶ τὴν δόξαν ἀναπέμπομεν, τῷ Πατρί, καὶ τῷ Υἱῷ, καὶ τῷ Ἁγίῳ Πνεύματι, νῦν, καὶ ἀεὶ, καὶ εἰς τοὺς αἰῶνας τῶν αἰώνων.

Ἀμήν.

Ὁ Ἀναγνώστης χῦμα τὸ:

Δόξα ἐν ὑψίστοις Θεῷ καὶ ἐπὶ γῆς εἰρήνη ἐν ἀνθρώποις εὐδοκία.

Ὑμνοῦμεν σε, εὐλογοῦμέν σε, προσκυνοῦμέν σε, δοξολογοῦμέν σε, εὐχαριστοῦμέν σοι, διὰ τὴν μεγάλην σου δόξαν.

Κύριε Βασιλεῦ, ἐπουράνιε Θεέ, πάτερ παντοκράτορ, Κύριε Υἱὲ μονογενές, Ἰησοῦ Χριστέ, καὶ Ἅγιον Πνεῦμα.

Κύριε ὁ Θεός, ὁ ἀμνὸς τοῦ Θεοῦ, ὁ Υἱός τοῦ Πατρός, ὁ αἴρων τὴν ἁμαρτίαν τοῦ κόσμου, ἐλέησον ἡμᾶς, ὁ αἴρων τὰς ἁμαρτίας τοῦ κόσμου.

Πρόσδεξαι τὴν δέησιν ἡμῶν, ὁ καθήμενος ἐν δεξιᾷ τοῦ Πατρός, καὶ ἐλέησον ἡμᾶς.

Ὅτι σὺ εἶ μόνος Ἅγιος, σὺ εἶ μόνος Κύριος, Ἰησοῦς Χριστός, εἰς δόξαν Θεοῦ Πατρός. Ἀμήν.

Καθ' ἑκάστην ἡμέραν εὐλογήσω σε, καὶ αἰνέσω τὸ ὄνομά σου εἰς τὸν αἰῶνα καὶ εἰς τὸν αἰῶνα τοῦ αἰῶνος.

Κύριε, καταφυγὴ ἐγενήθης ἡμῖν ἐν γενεᾷ καὶ γενεᾷ. Ἐγὼ εἶπα. Κύριε, ἐλέησόν με, ἴασαι τὴν ψυχήν μου, ὅτι ἥμαρτόν σοι.

Κύριε, πρὸς σὲ κατέφυγον, δίδαξόν με τοῦ ποιεῖν τὸ θέλημά σου, ὅτι σὺ εἶ ὁ Θεός μου.

Ὅτι παρὰ σοὶ πηγὴ ζωῆς· ἐν τῷ φωτί σου ὀψόμεθα φῶς.

Παράτεινον τὸ ἔλεός σου τοῖς γινώσκουσί σε.

Καταξίωσον, Κύριε, ἐν τῇ ἡμέρᾳ ταύτῃ, ἀναμαρτήτους φυλαχθῆναι ἡμᾶς.

Εὐλογητὸς εἶ, Κύριε, ὁ Θεὸς τῶν Πατέρων ἡμῶν, καὶ αἰνετὸν καὶ δεδοξασμένον τὸ ὄνομά σου εἰς τοὺς αἰῶνας. Ἀμήν.

Γένοιτο, Κύριε, τὸ ἔλεός σου ἐφ' ἡμᾶς, καθάπερ ἠλπίσαμεν ἐπὶ σέ.

Εὐλογητὸς εἶ, Κύριε, δίδαξόν με τὰ δικαιώματά σου.

Εὐλογητὸς εἶ, Δέσποτα, συνέτισόν με τὰ δικαιώματά σου.

Εὐλογητὸς εἶ, Ἅγιε, φώτισόν με τοῖς δικαιώμασί σου.

Κύριε, τὸ ἔλεός σου εἰς τὸν αἰῶνα, τὰ ἔργα τῶν χειρῶν σου μὴ παρίδῃς.

Σοὶ πρέπει αἶνος, σοὶ πρέπει ὕμνος, σοὶ δόξα πρέπει, τῷ Πατρὶ καὶ τῷ Υἱῷ καὶ τῷ Ἁγίῳ Πνεύματι, νῦν καὶ ἀεὶ καὶ εἰς τοὺς αἰῶνας τῶν αἰώνων. Ἀμήν.

Ὁ διάκονος:

Πληρώσωμεν τὴν ἑωθινήν δέησιν ἡμῶν τῷ Κυρίῳ.

Κύριε, ἐλέησον.

Ἀντιλαβοῦ, σῶσον, ἐλέησον καὶ διαφύλαξον ἡμᾶς, ὁ Θεός, τῇ Σῇ χάριτι.

Κύριε, ἐλέησον.

Τὴν ἡμέραν πᾶσαν, τελείαν, ἁγίαν, εἰρηνικὴν καὶ ἀναμάρτητον, παρὰ τοῦ Κυρίου, αἰτησώμεθα.

Παράσχου Κύριε.

Ἄγγελον εἰρήνης, πιστὸν ὁδηγόν, φύλακα τῶν ψυχῶν καὶ τῶν σωμάτων ἡμῶν, παρὰ τοῦ Κυρίου αἰτησώμεθα.

Παράσχου Κύριε.

Συγγνώμην καὶ ἄφεσιν τῶν ἁμαρτιῶν καὶ

τῶν πλημμελημάτων ἡμῶν, παρὰ τοῦ Κυρίου αἰτησώμεθα.

Παράσχου Κύριε.

Τὰ καλὰ καὶ συμφέροντα ταῖς ψυχαῖς ἡμῶν καὶ εἰρήνην τῷ κόσμῳ, παρὰ τοῦ Κυρίου αἰτησώμεθα.

Παράσχου Κύριε.

Τὸν ὑπόλοιπον χρόνον τῆς ζωῆς ἡμῶν ἐν εἰρήνῃ καὶ μετανοίᾳ ἐκτελέσαι, παρὰ τοῦ Κυρίου αἰτησώμεθα.

Παράσχου Κύριε.

Χριστιανὰ τὰ τέλη τῆς ζωῆς ἡμῶν, ἀνώδυνα, ἀνεπαίσχυντα, εἰρηνικά, καὶ καλὴν ἀπολογίαν τὴν ἐπὶ τοῦ φοβεροῦ βήματος τοῦ Χριστοῦ αἰτησώμεθα.

Παράσχου Κύριε.

Τῆς Παναγίας, ἀχράντου, ὑπερευλογημένης, ἐνδόξου Δεσποίνης ἡμῶν Θεοτόκου καὶ ἀειπαρθένου Μαρίας, μετὰ πάντων τῶν Ἁγίων μνημονεύσαντες, ἑαυτοὺς καὶ ἀλλήλους καὶ πᾶσαν τὴν ζωὴν ἡμῶν Χριστῷ τῷ Θεῷ παραθώμεθα.

Χορός: **Σ**οὶ, Κύριε.

Ὅτι Θεός ἐλέους, οἰκτιρμῶν, καὶ

φιλανθρωπίας ὑπάρχεις, καὶ σοὶ τὴν δόξαν ἀναπέμπωμεν, τῷ Πατρὶ καὶ τῷ Υἱῷ καὶ τῷ Ἁγίῳ Πνεύματι, νῦν καὶ ἀεὶ, καὶ εἰς τοὺς αἰῶνας τῶν αἰώνων.

Ὁ χορός: Ἀμήν.

Ὁ Ἱερεὺς: Εἰρήνη πᾶσι.

Ὁ χορός: Καὶ τῷ πνεύματί σου.

Ὁ διάκονος: Τὰς κεφαλὰς ἡμῶν τῷ Κυρίῳ κλίνωμεν.

Ὁ χορός: Σοὶ, Κύριε.

Ὁ Ἱερεὺς: Τὴν εὐχὴν τῆς κεφαλοκλισίας.....

Ὁ Ἱερεὺς: Σὸν γὰρ ἐστι τὸ ἐλεεῖν καὶ σώζειν ἡμᾶς, ὁ Θεὸς ἡμῶν, καὶ σοὶ τὴν δόξαν ἀναπέμπομεν, τῷ Πατρὶ καὶ τῷ Υἱῷ καὶ τῷ Ἁγίῳ Πνεύματι, νῦν καὶ ἀεὶ καὶ εἰς τοὺς αἰῶνας τῶν αἰώνων.

Ὁ χορός: Ἀμήν.

Καὶ ἀρχόμεθα ψάλλειν τὰ Ἀπόστιχα.

Ἦχος λ̈ πα̈ Νη

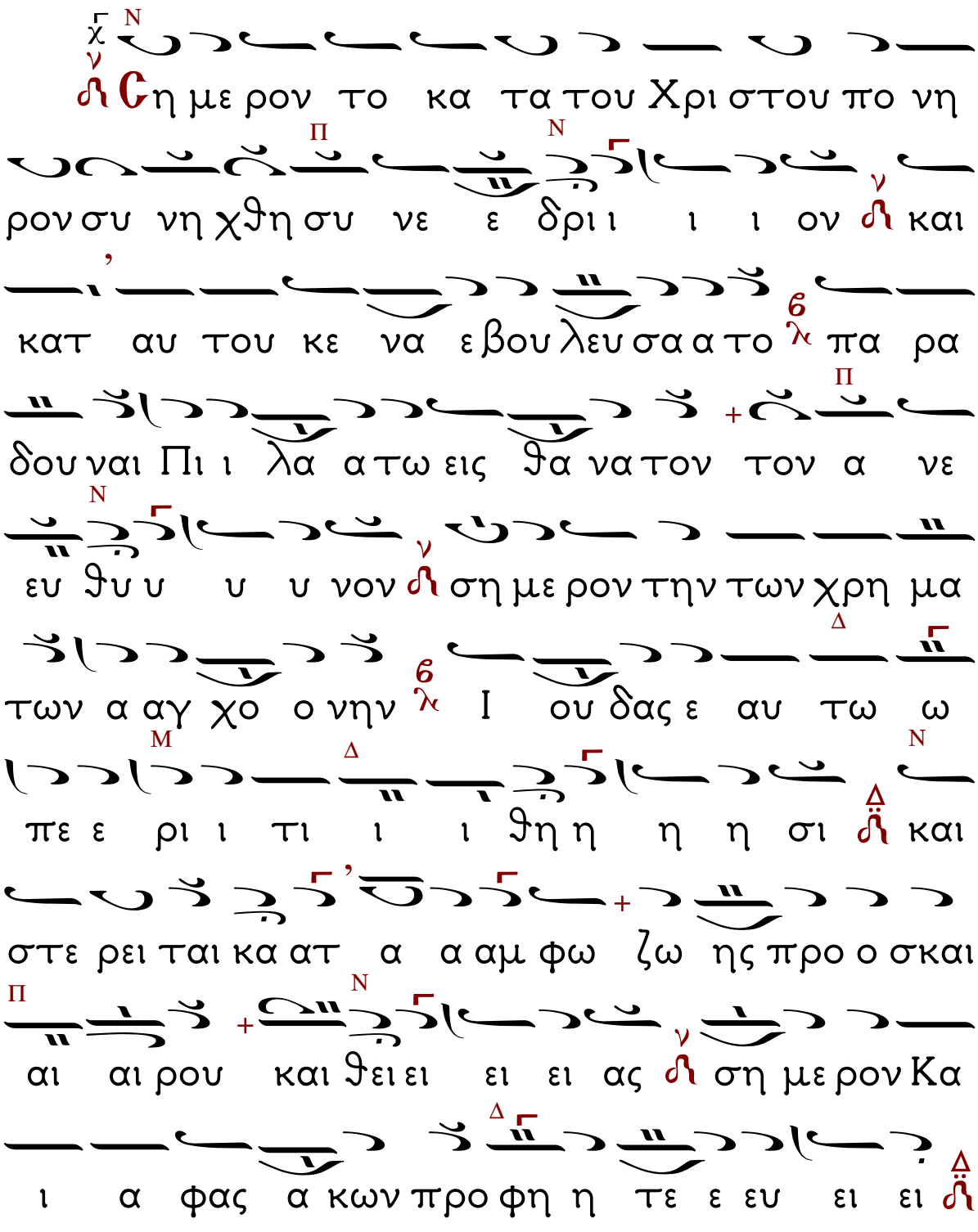

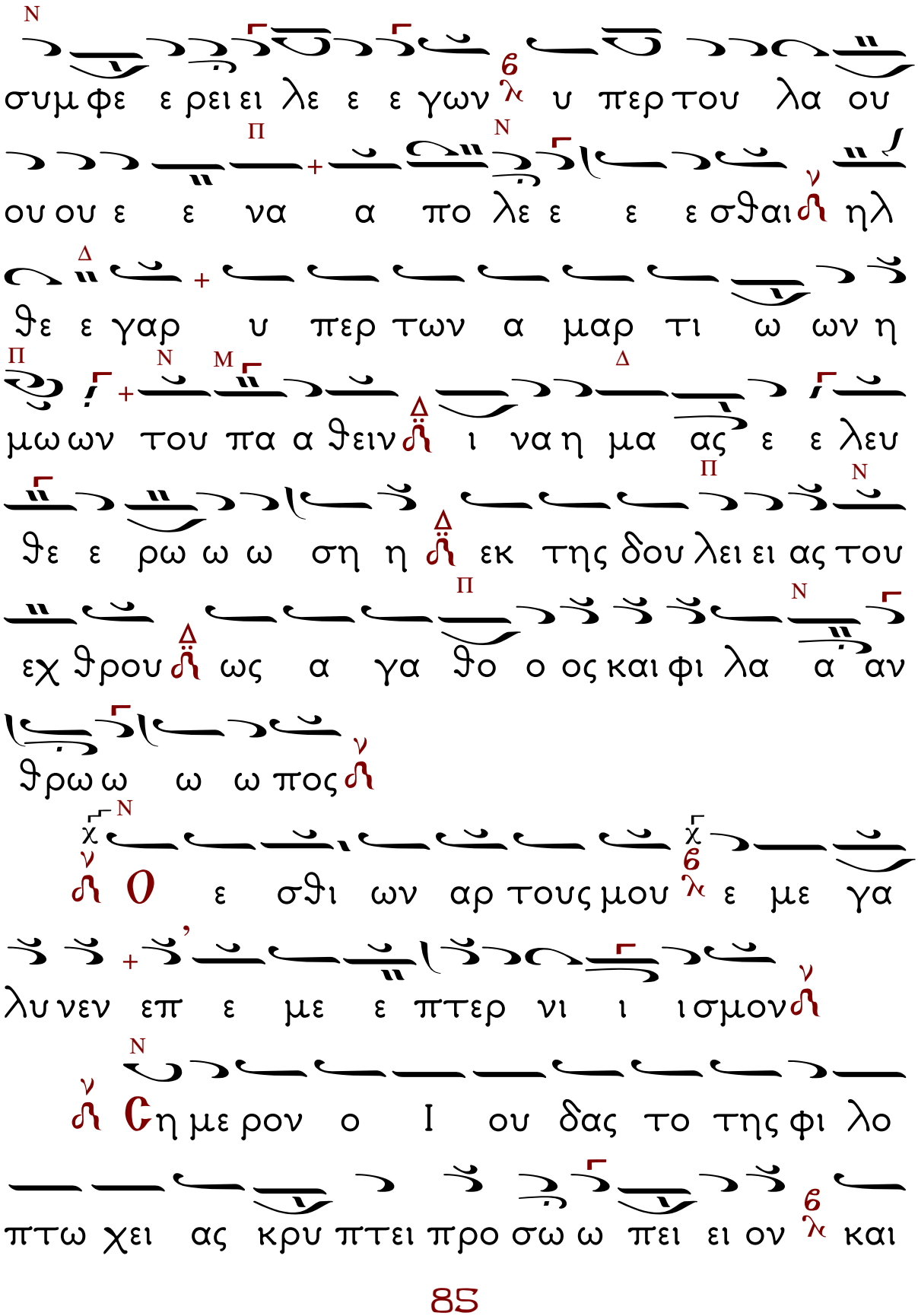
συμφε ε ρει ει λε ε ε γων υ περ του λα ου
ου ου ε ε να α πο λε ε ε σθαι ηλ
θε ε γαρ υ περ των α μαρ τι ω ων η
μω ων του πα α θειν ι να η μα ας ε ε λευ
θε ε ρω ω ω ση η εκ της δου λει ει ας του
εχ θρου ως α γα θο ο ος και φι λα α ανθρω ω ω πος
Ο ε σθι ων αρ τους μου ε με γα
λυ νεν επ ε με ε πτερ νι ι ισμον
Ση με ρον ο Ι ου δας το της φι λο
πτω χει ας κρυ πτει προ σω ω πει ει ον και

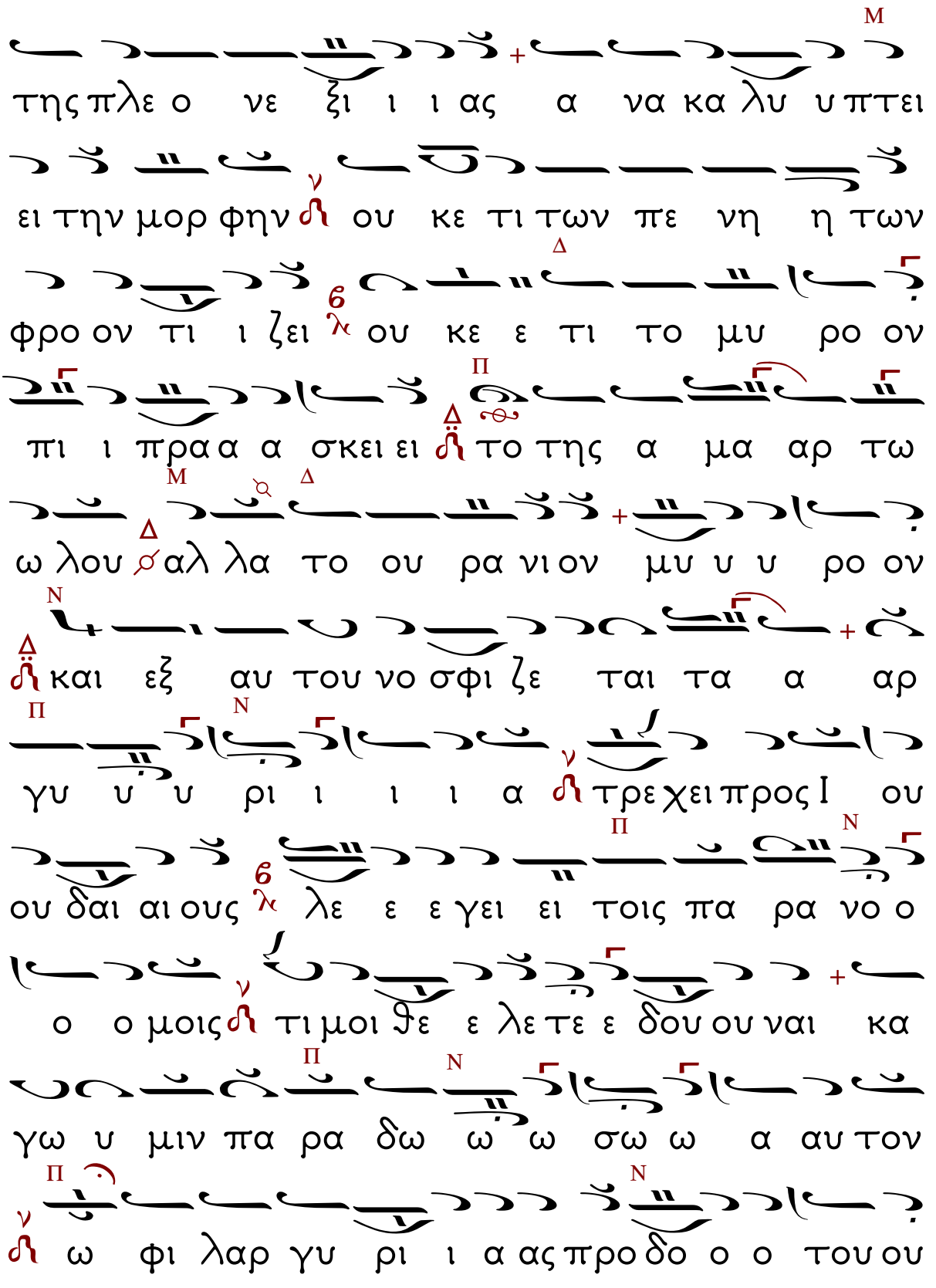
της πλε ο νε ξι ι ι ας α να κα λυ υ πτει
ει την μορ φην ου κε τι των πε νη η των
φρο ον τι ι ζει ου κε ε τι το μυ ρο ον
πι ι πρα α σκει ει το της α μα αρ τω
ω λου αλ λα το ου ρα νι ον μυ υ υ ρο ον
και εξ αυ του νο σφι ζε ται τα α αρ
γυ υ υ ρι ι ι ι α τρε χει προς Ι ου
ου δαι αι ους λε ε ε γει ει τοις πα ρα νο ο
ο ο μοις τι μοι θε ε λε τε ε δου ου ναι κα
γω υ μιν πα ρα δω ω ω σω ω α αυ τον
ω φι λαρ γυ ρι ι α ας προ δο ο ο του ου

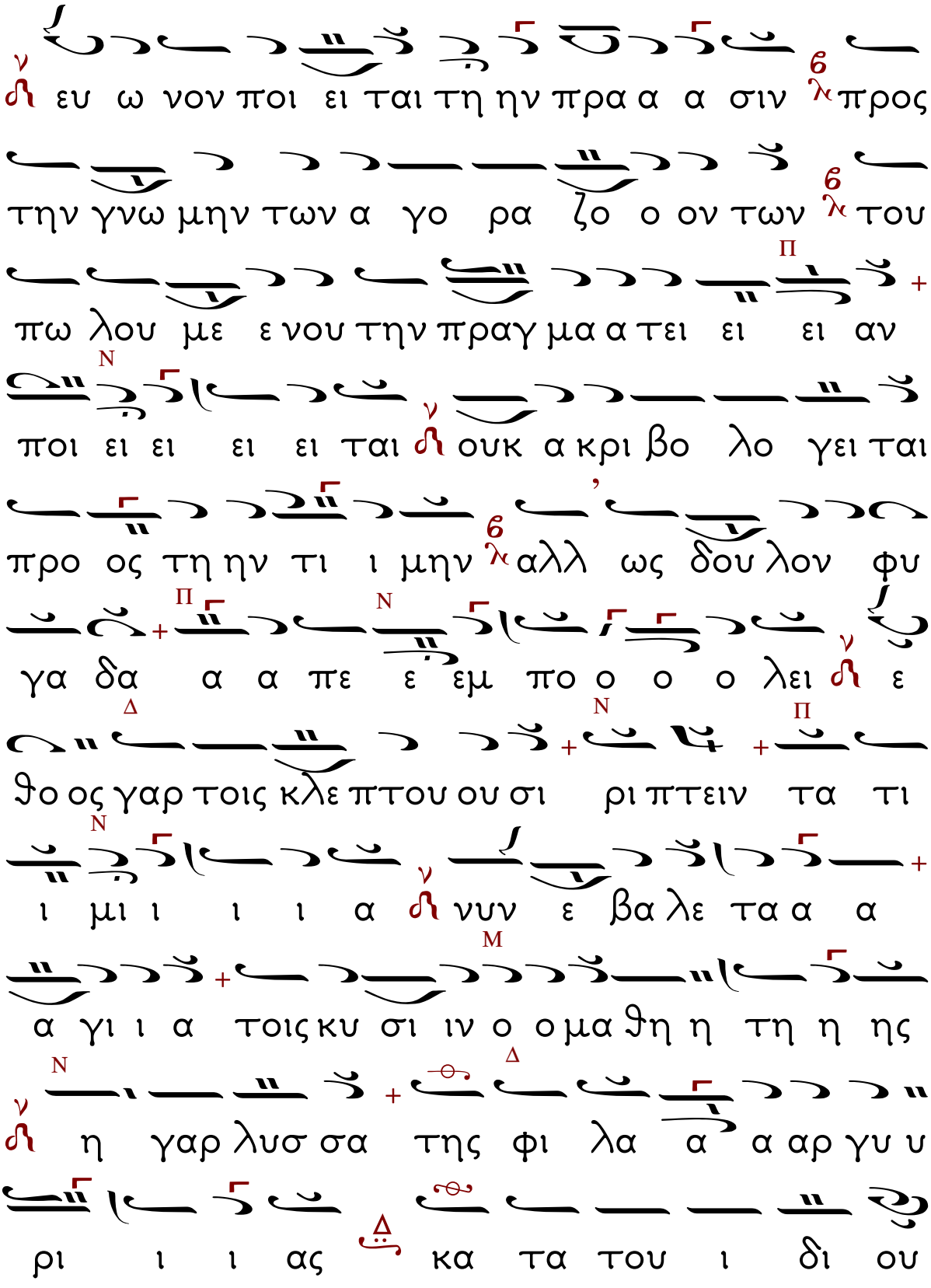
ευ ω νον ποι ει ται τη ην πρα α α σιν προς
την γνω μην των α γο ρα ζο ο ον των του
πω λου με ε νου την πραγ μα α τει ει ει αν
ποι ει ει ει ει ται ουκ α κρι βο λο γει ται
προ ος τη ην τι ι μην αλλ ως δου λον φυ
γα δα α α πε ε εμ πο ο ο ο λει ε
θο ος γαρ τοις κλε πτου ου σι ρι πτειν τα τι
ι μι ι ι ι α νυν ε βα λε τα α α
α γι ι α τοις κυ σι ιν ο ο μα θη η τη η ης
η γαρ λυσ σα της φι λα α α αρ γυ υ
ρι ι ι ας κα τα του ι δι ου

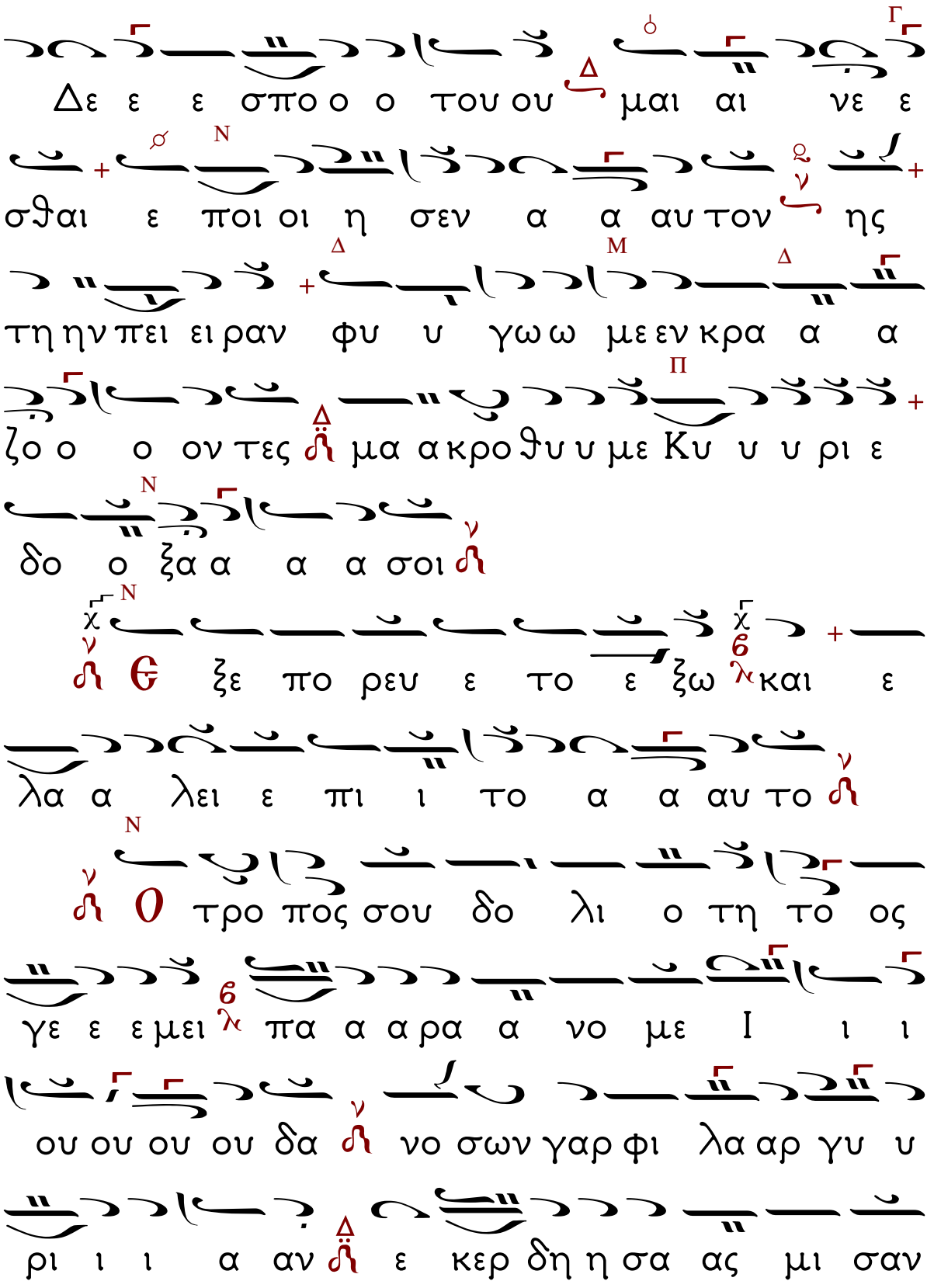
Δε ε ε σπο ο ο του ου μαι αι νε ε
σθαι ε ποι οι η σεν α α αυ τον ης
τη ην πει ει ραν φυ υ γω ω με εν κρα α α
ζο ο ο ον τες μα α κρο θυ υ με Κυ υ υ ρι ε
δο ο ξα α α α σοι
ξε πο ρευ ε το ε ξω και ε
λα α λει ε πι ι το α α αυ το
Ο τρο πος σου δο λι ο τη το ος
γε ε ε μει πα α α ρα α νο με Ι ι ι
ου ου ου ου δα νο σων γαρ φι λα αρ γυ υ
ρι ι ι α αν ε κερ δη η σα ας μι σαν

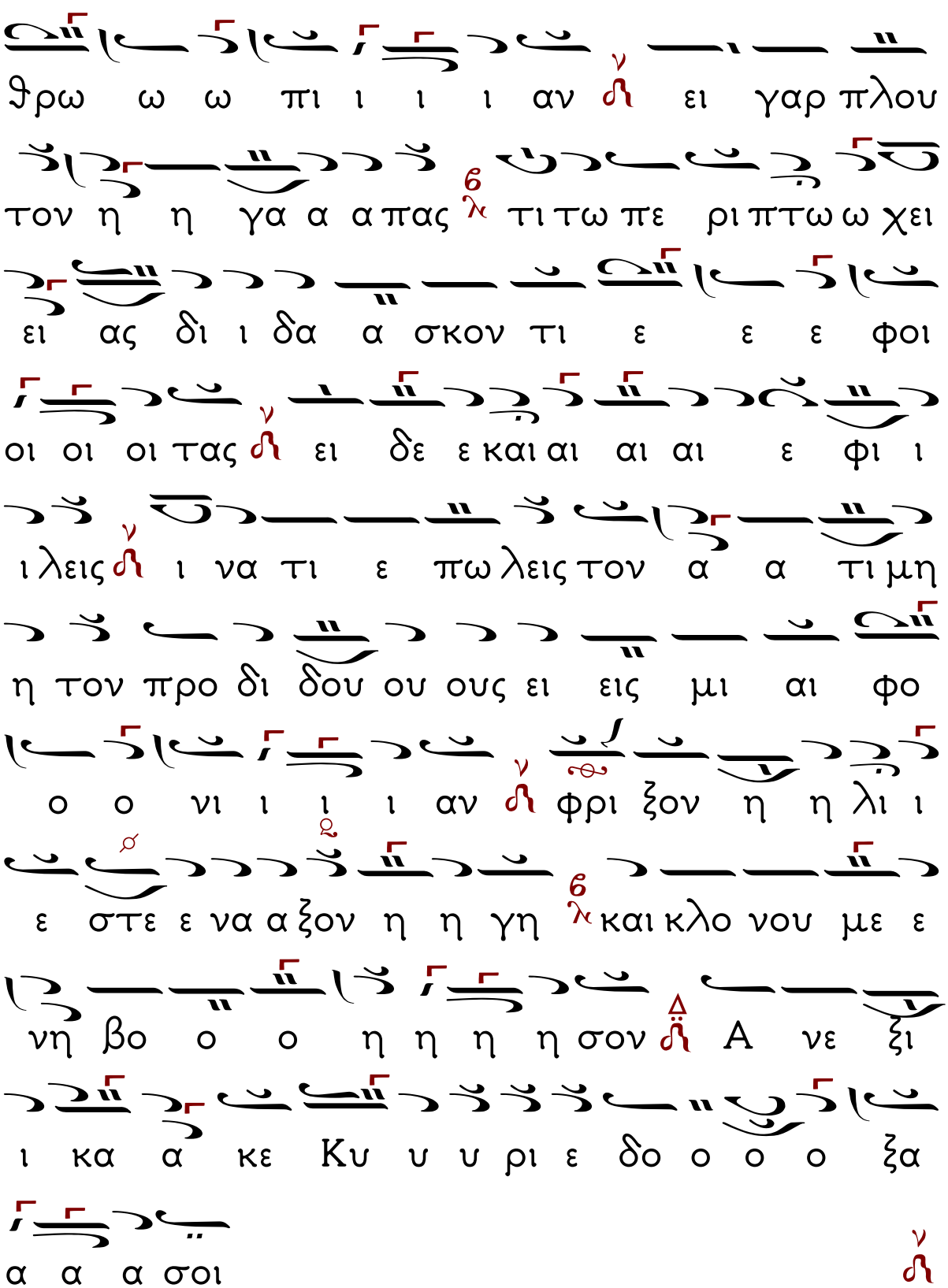
θρω ω ω πι ι ι ι αν ν ει γαρ πλου
τον η η γα α α πας λ τι τω πε ρι πτω ω χει
ει ας δι ι δα α σκον τι ε ε ε φοι
οι οι οι τας ν ει δε ε και αι αι αι ε φι ι
ι λεις ν ι να τι ε πω λεις τον α α τι μη
η τον προ δι δου ου ους ει εις μι αι φο
ο ο νι ι ι ι αν ν φρι ξον η η λι ι
ε στε ε να α ξον η η γη λ και κλο νου με ε
νη βο ο ο η η η η σον Δ ν Α νε ξι
ι κα α κε Κυ υ υ ρι ε δο ο ο ο ξα
α α α σοι ν

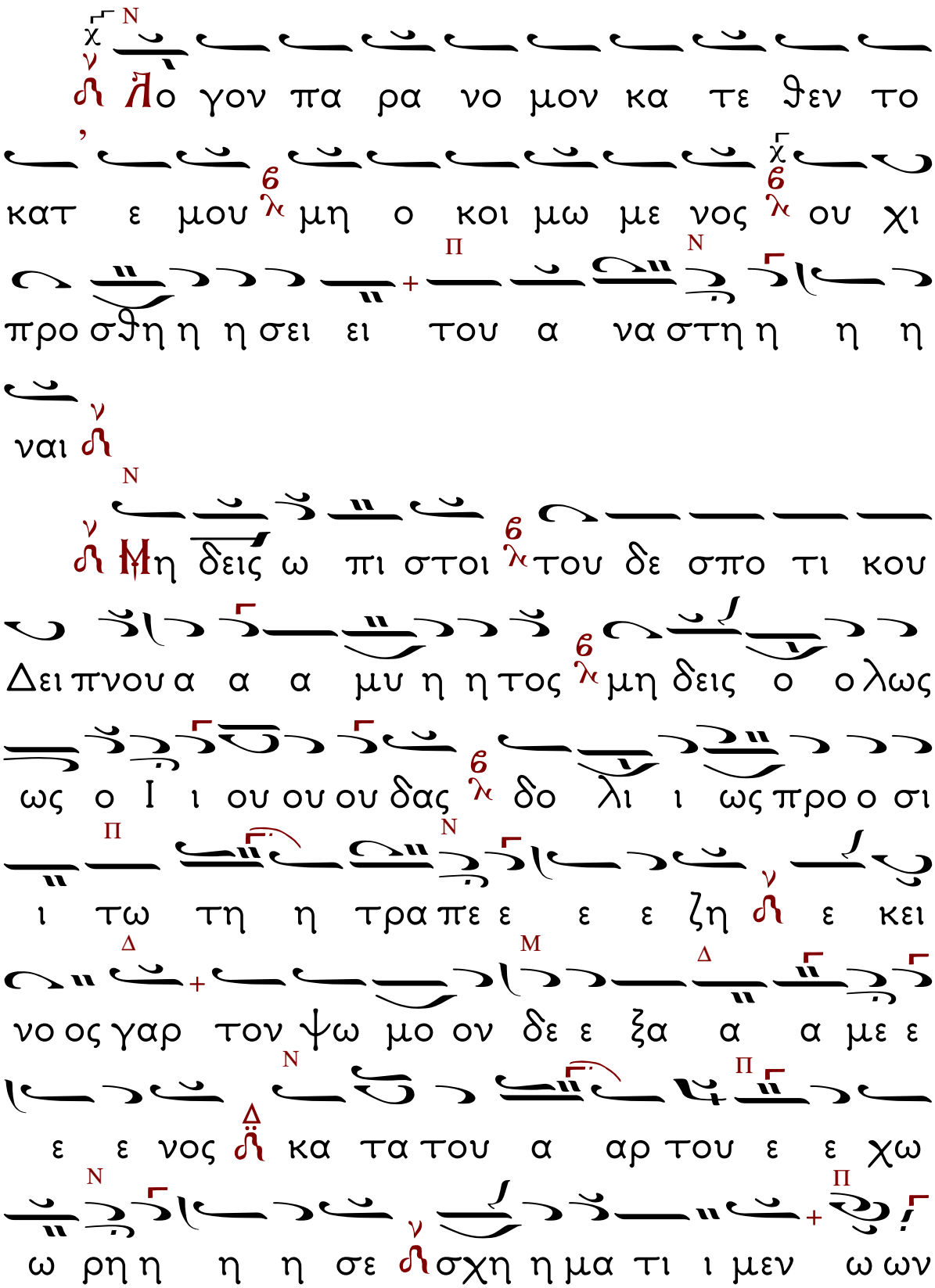
Λο γον πα ρα νο μον κα τε θεν το
κατ ε μου μη ο κοι μω με νος ου χι
προ σθη η η σει ει του α να στη η η
ναι
Μη δεις ω πι στοι του δε σπο τι κου
Δει πνου α α α μυ η η τος μη δεις ο ο λως
ως ο Ι ι ου ου ου δας δο λι ι ως προ ο σι
ι τω τη η τρα πε ε ε ε ζη ε κει
νο ος γαρ τον ψω μο ον δε ε ξα α α με ε
ε ε νος κα τα του α αρ του ε ε χω
ω ρη η η η σε σχη η μα τι ι μεν ω ων

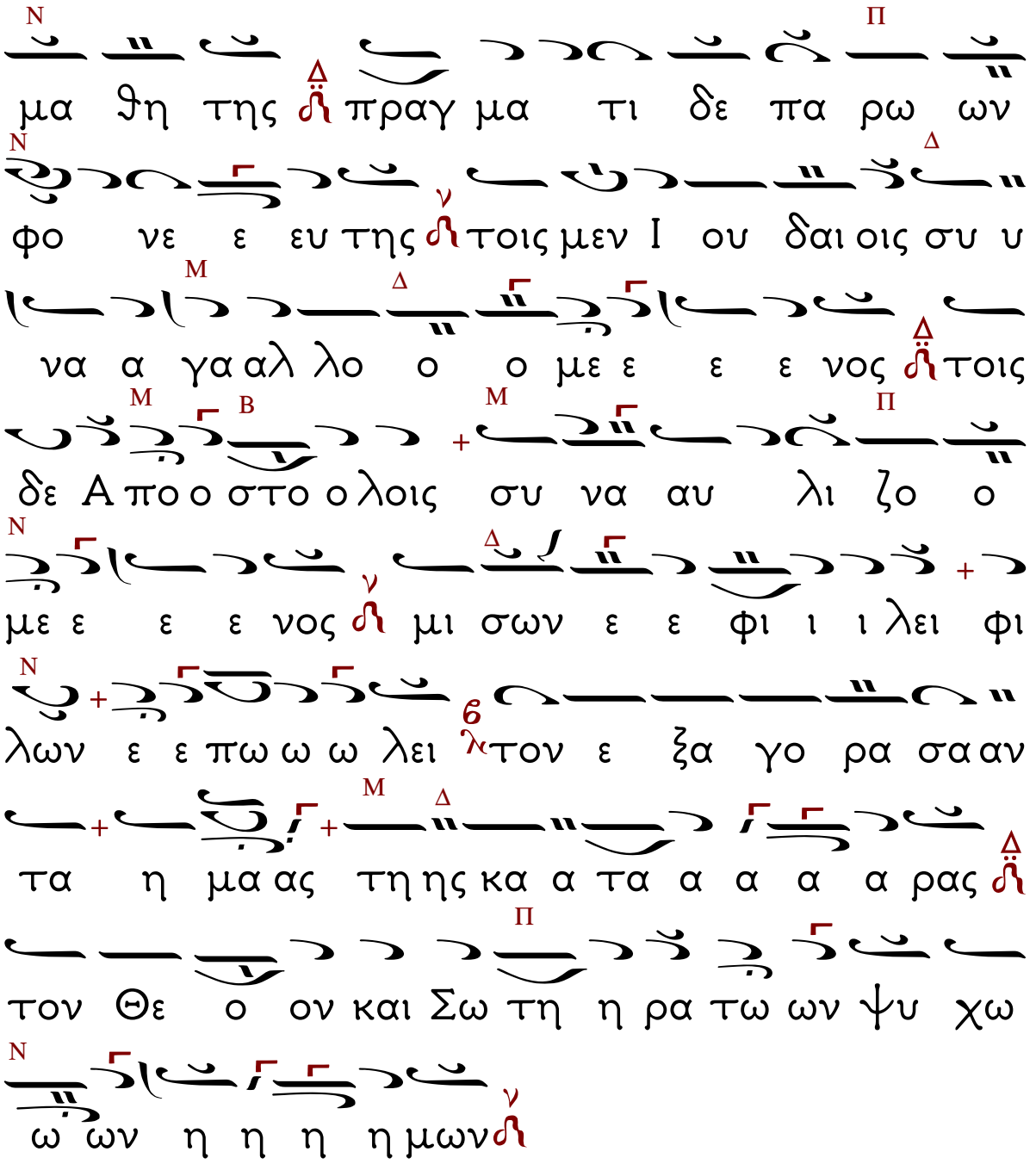

Δόξα... Ἦχος ὁ αὐτός.

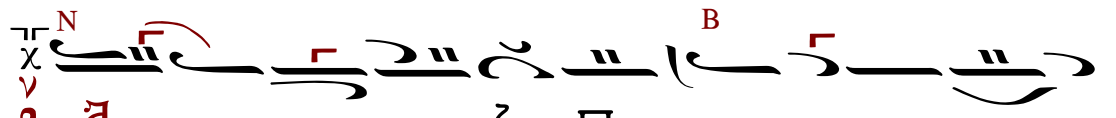

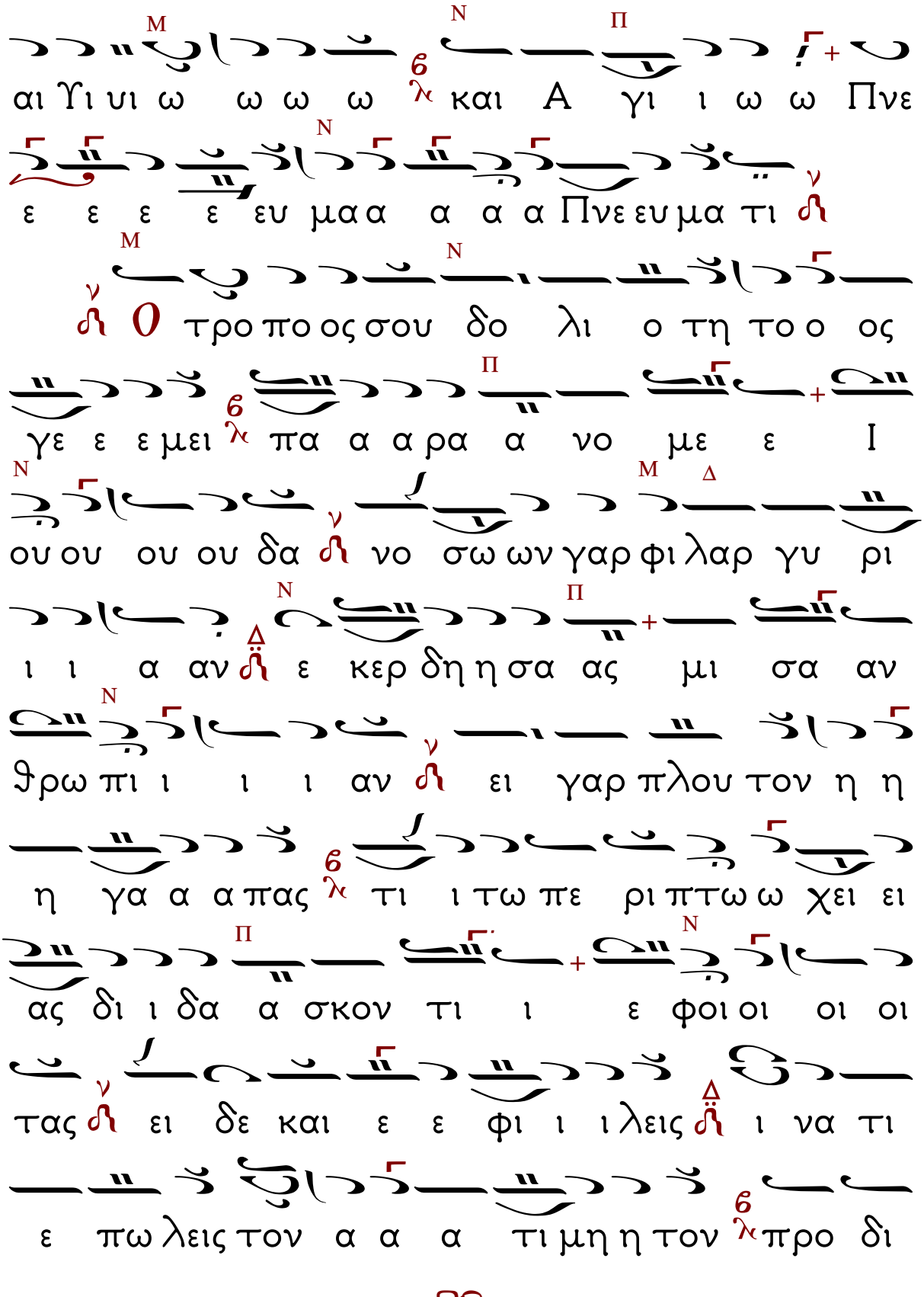
αι Υι υι ω ω ω ω και Α γι ι ω ω Πνε
ε ε ε ε ευ μα α α α α Πνε ευ μα τι
Ο τρο πο ος σου δο λι ο τη το ο ος
γε ε ε μει πα α α ρα α νο με ε Ι
ου ου ου ου δα νο σω ων γαρ φι λαρ γυ ρι
ι ι α αν ε κερ δη η σα ας μι σα αν
θρω πι ι ι ι αν ει γαρ πλου τον η η
η γα α α πας τι ι τω πε ρι πτω ω χει ει
ας δι ι δα α σκον τι ι ε φοι οι οι οι
τας ει δε και ε ε φι ι ι λεις ι να τι
ε πω λεις τον α α α τι μη η τον προ δι

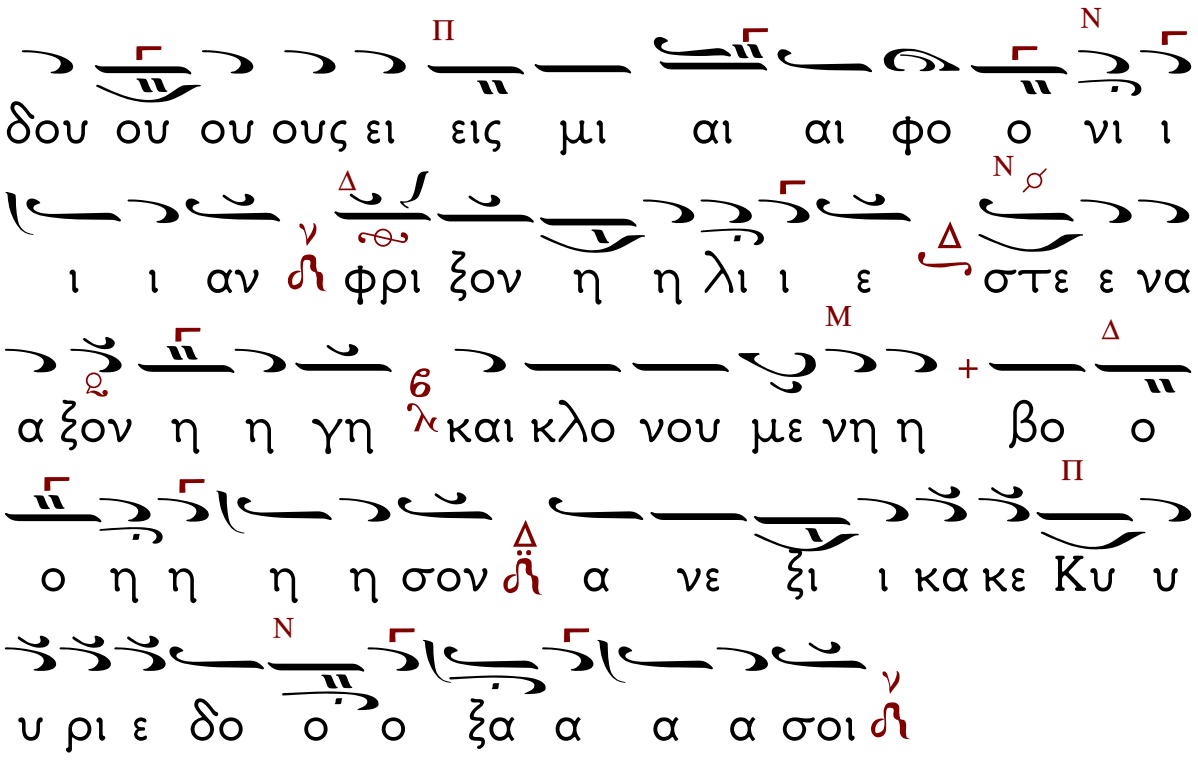
δου ου ου ους ει εις μι αι αι φο ο νι ι
ι ι αν φρι ξον η η λι ι ε στε ε να
α ξον η η γη και κλο νου με νη η βο ο
ο η η η η σον α νε ξι ι κα κε Κυ υ
υ ρι ε δο ο ο ξα α α α σοι

Ἦχος λ πα

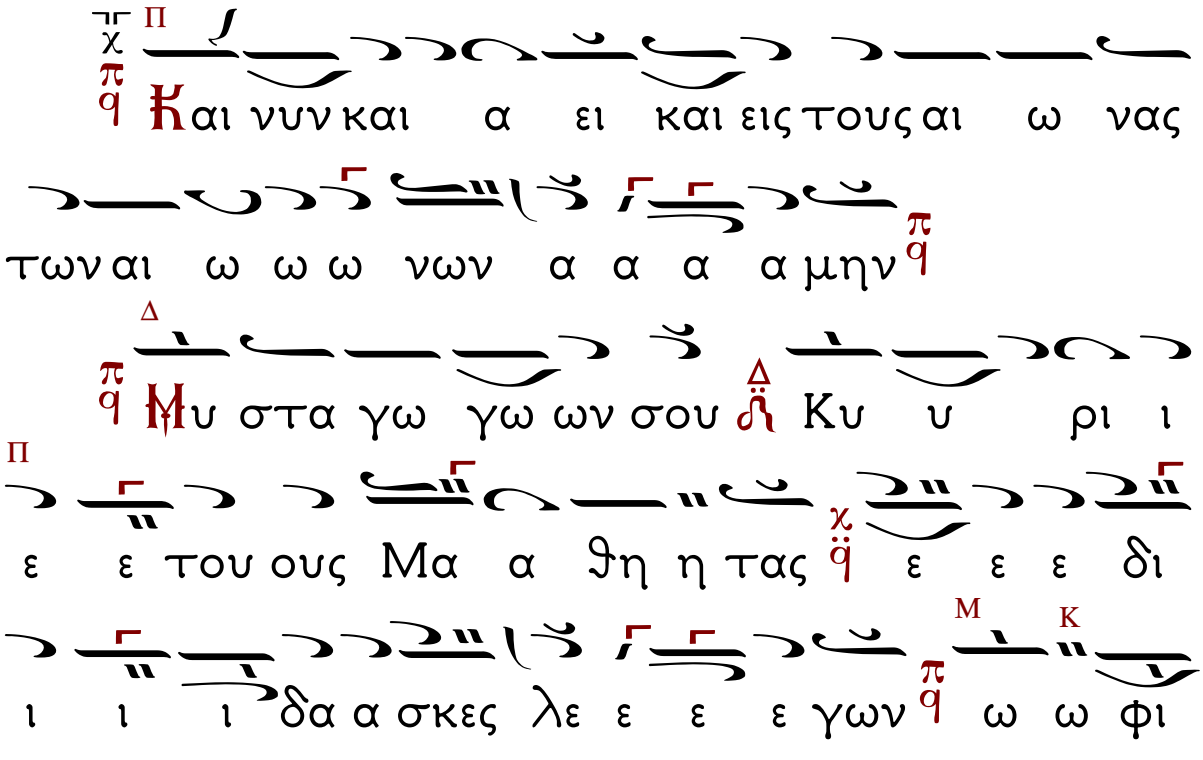
Καὶ νυν και α ει και εις τους αι ω νας
των αι ω ω ω νων α α α α μην
Μυ στα γω γω ων σου Κυ υ ρι ι
ε ε του ους Μα α θη η τας ε ε ε δι
ι ι ι δα α σκες λε ε ε γων ω ω φι

ι λοι ο ο ρα α α α α α τε μη δεις υ
μας χω ρι σει μου ου φο ο ο βος ει γαρ πα
α σχω ω α αλλ υ πε ερ του κο ο ο ο
σμου μη ουν σκαν δα λι ζε σθε ε ε ε εν
ε ε μοι ου γαρ ηλθον δι α κο νη η θη η η
ναι αι αλ λα δι α α α κο ο νη η η σαι
και δου ναι την ψυ χη η η ην μου λυ υ υ
τρο ον υ πε ερ του κο ο ο οσμου ει ου
ουν υ υ μεις φι ι λοι οι μου ου ε ε στε ε
ε με ε μι ι ι μει ει ει ει σθε ο
θε λων πρω το ος ει ει ει ναι ε ε στω

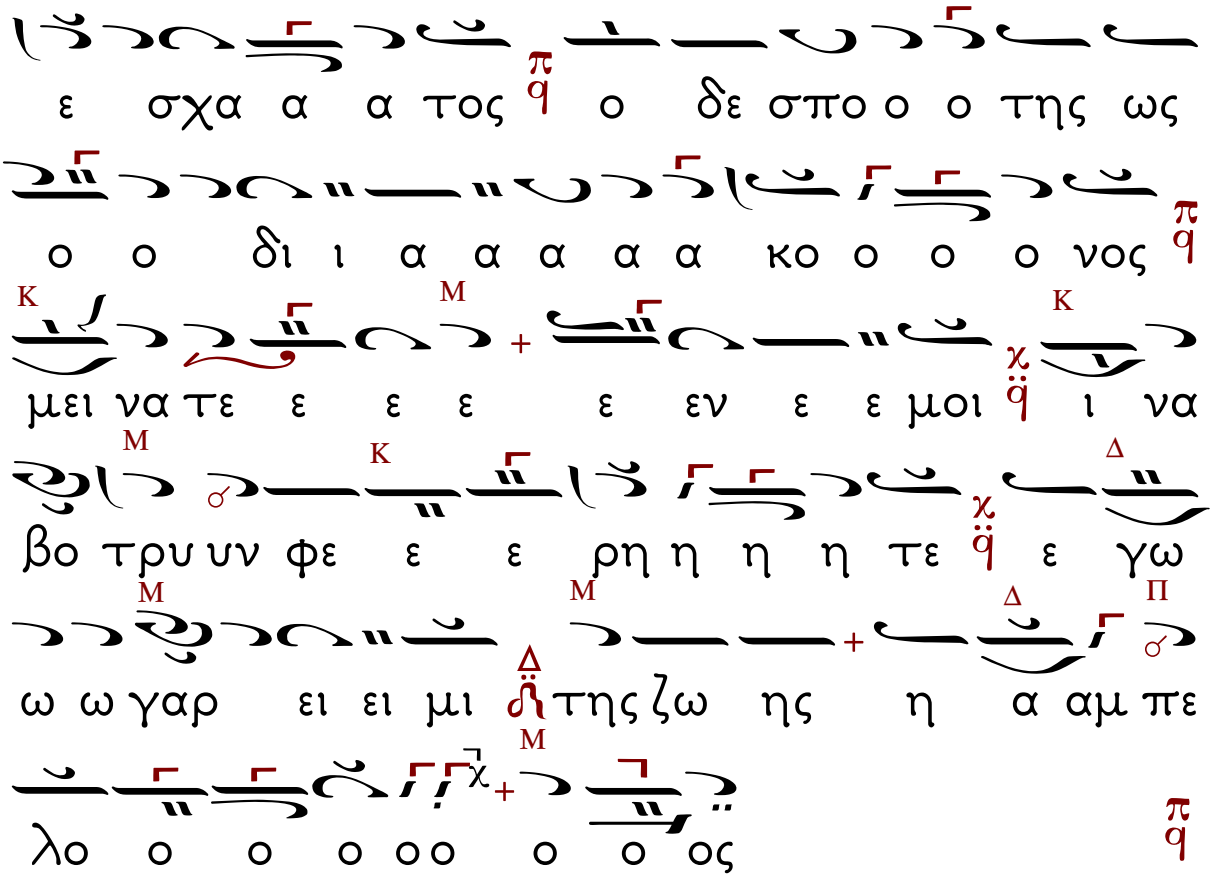

Πληρωθέντων τῶν ἀποστίχων ὁ ἱερεὺς λέγει:

Ἀγαθὸν τὸ ἐξομολογεῖσθαι τῷ Κυρίῳ, καὶ ψάλλειν τῷ ὀνόματί σου Ὕψιστε, τοῦ ἀναγγέλλειν τὸ πρωΐ τὸ ἔλεός σου, καὶ τὴν ἀλήθειάν σου κατὰ νύκτα.

Ἀναγνώστης: Ἅγιος ὁ Θεός, Ἅγιος Ἰσχυρός, Ἅγιος Ἀθάνατος, ἐλέησον ἡμᾶς (ἐκ γ΄)

Δόξα... Καὶ νῦν...

Παναγία Τριάς, ἐλέησον ἡμᾶς.

Κύριε, ἱλάσθητι ταῖς ἁμαρτίαις ἡμῶν,

Δέσποτα, συγχώρησον τὰς ἀνομίας ἡμῖν.

Ἅγιε, ἐπίσκεψαι καὶ ἴασαι τὰς ἀσθενείας ἡμῶν, ἕνεκεν τοῦ ὀνόματός σου.

Κύριε, ἐλέησον, Κύριε, ἐλέησον, Κύριε, ἐλέησον.

Δόξα... Καὶ νῦν...

Πάτερ ἡμῶν ὁ ἐν τοῖς οὐρανοῖς, ἁγιασθήτω τὸ ὄνομά σου, ἐλθέτω ἡ βασιλεία σου, γενηθήτω τὸ θέλημά σου, ὡς ἐν οὐρανῷ, καὶ ἐπὶ τῆς γῆς. Τὸν ἄρτον ἡμῶν τὸν ἐπιούσιον δὸς ἡμῖν σήμερον, καὶ ἄφες ἡμῖν τὰ ὀφειλήματα ἡμῶν, ὡς καὶ ἡμεῖς ἀφίεμεν τοῖς ὀφειλέταις ἡμῶν, καὶ μὴ εἰσενέγκῃς ἡμᾶς εἰς πειρασμόν, ἀλλὰ ῥῦσαι ἡμᾶς ἀπὸ τοῦ πονηροῦ.

Ἱερεύς: Ὅτι σοῦ ἐστιν ἡ βασιλεία...

Ὁ χορός: Ἀμήν.

Ἦχος πλ. Νη Γα

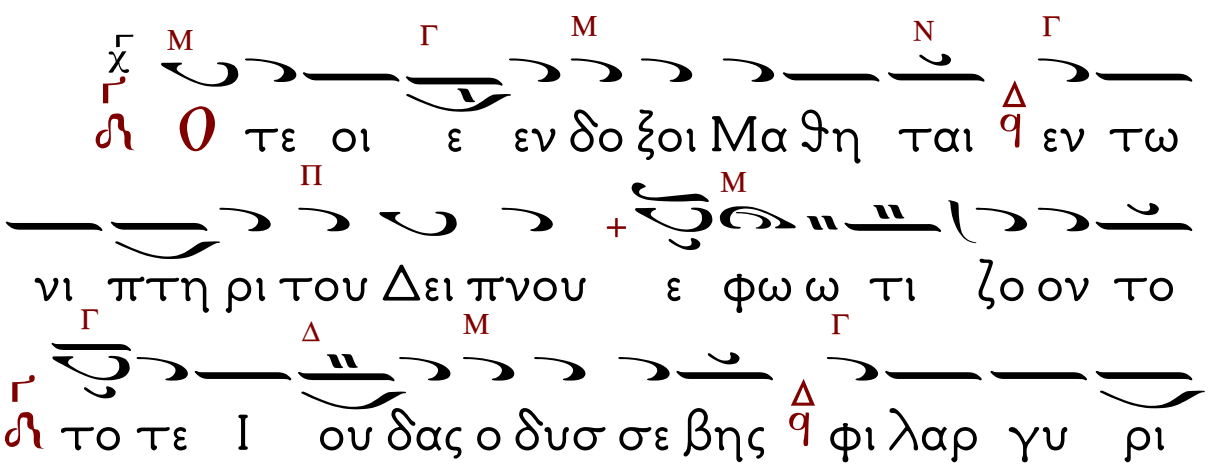

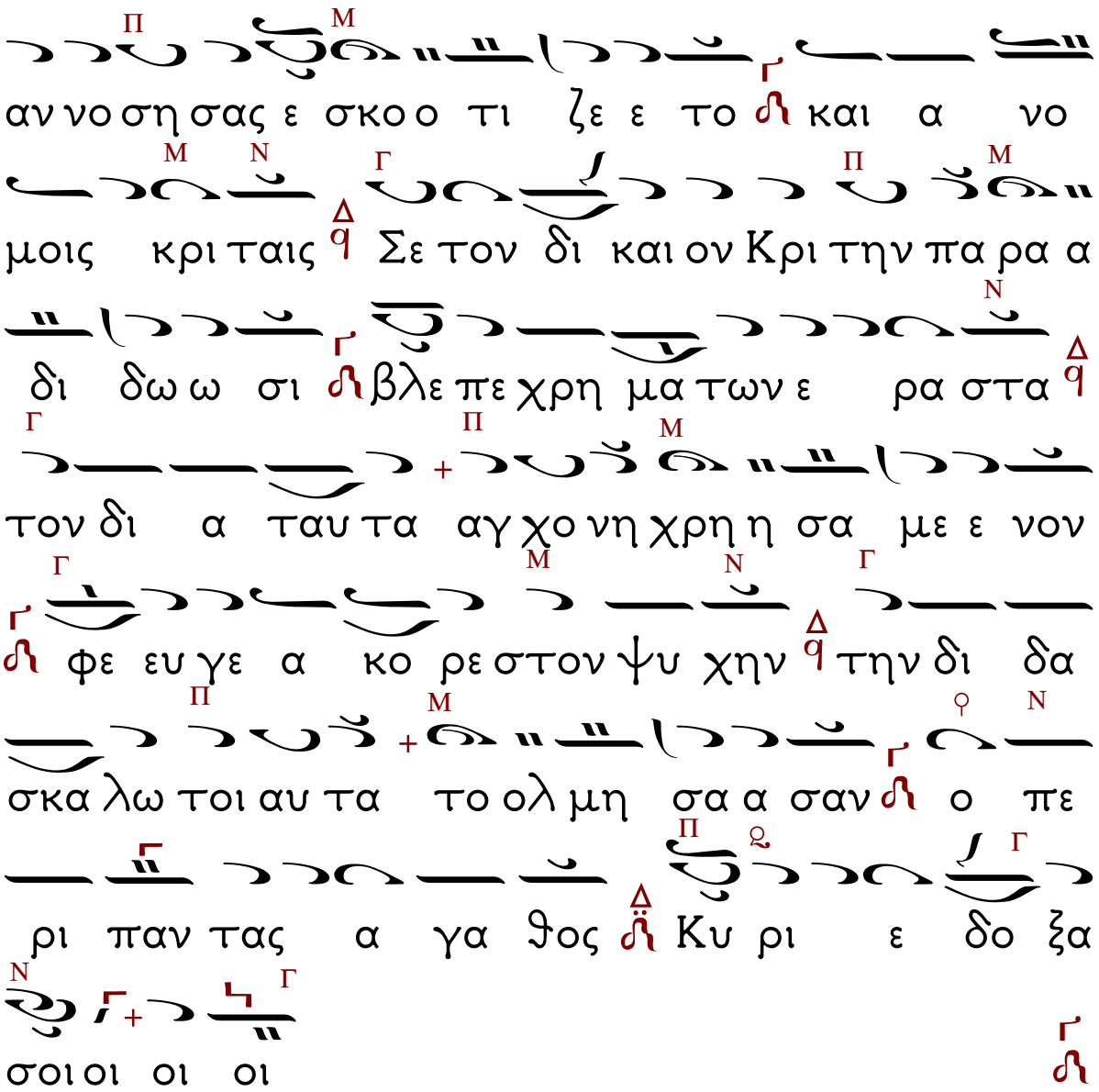
αν νο ση σας ε σκο ο τι ζε ε το και α νο
μοις κρι ταις Σε τον δι και ον Κρι την πα ρα α
δι δω ω σι βλε πε χρη μα των ε ρα στα
τον δι α ταυ τα αγ χο νη χρη η σα με ε νον
φε ευ γε α κο ρε στον ψυ χην την δι δα
σκα λω τοι αυ τα το ολ μη σα α σαν ο πε
ρι παν τας α γα θος Κυ ρι ε δο ξα
σοι οι οι οι

Τὸ Τροπάριον τῆς Προφητείας.
Ἦχος γ΄.

Ὁ ῥαπισθεὶς ὑπὲρ γένους ἀνθρώπων, καὶ μὴ ὀργισθείς, ἐλευθέρωσον ἐκ φθορᾶς τὴν ζωὴν ἡμῶν Κύριε, καὶ σῶσον ἡμᾶς.

Δόξα...

Ἐλευθέρωσον ἐκ φθορᾶς τὴν ζωὴν ἡμῶν Κύριε, καὶ σῶσον ἡμᾶς.

Καὶ νῦν...

Ὁ ῥαπισθεὶς ὑπὲρ γένους ἀνθρώπων, καὶ μὴ ὀργισθείς, ἐλευθέρωσον ἐκ φθορᾶς τὴν ζωὴν ἡμῶν Κύριε, καὶ σῶσον ἡμᾶς.

Προκείμενον. Ἦχος α΄. Ψαλμὸς πβ΄ (82ος).

Γνώτωσαν ἔθνη, ὅτι ὄνομά σοι Κύριος.

Στίχος: Ὁ Θεός, τὶς ὁμοιωθήσεταί σοι;

Προφητείας Ἰερεμίου τὸ ἀνάγνωσμα.
(Κέφ. ΙΑ΄, 18-23 ΙΒ΄ 15, 9-11 14-15)

Κύριε, γνώρισόν μοι, καὶ γνώσομαι. Τότε εἶδον τὰ ἐπιτηδεύματα αὐτῶν, ἐγὼ δὲ ὡς ἀρνίον ἄκακον ἀγόμενον τοῦ θύεσθαι, οὐκ ἔγνων, ἐπ᾽ ἐμὲ ἐλογίσαντο λογισμόν πονηρόν, λέγοντες.

Δεῦτε, καὶ ἐμβάλωμεν ξύλον εἰς τὸν ἄρτον αὐτοῦ, καὶ ἐκτρίψωμεν αὐτὸν ἀπὸ γῆς ζώντων,

καὶ τὸ ὄνομα αὐτοῦ οὐ μὴ μνησθῇ ἔτι. Κύριε τῶν δυνάμεων, κρίνων δίκαια, δοκιμάζων νεφροὺς καὶ καρδίας, ἴδοιμι τὴν παρὰ σοῦ ἐκδίκησιν ἐν αὐτοῖς! ὅτι πρὸς σὲ ἀπεκάλυψα τὸ δικαίωμά μου.

Διὰ τοῦτο τάδε λέγει Κύριος ἐπὶ τοὺς ἄνδρας Ἀναθώθ, τοὺς ζητοῦντας τὴν ψυχήν μου, τοὺς λέγοντας, οὐ μὴ προφητεύσῃς ἐπὶ τῷ ὀνόματι Κυρίου, εἰδὲ μή, ἀποθάνῃ ἐν ταῖς χερσὶν ἡμῶν.

Ἰδοὺ ἐγὼ ἐπισκέψομαι ἐπ' αὐτούς, οἱ νεανίσκοι αὐτῶν ἐν μαχαίρᾳ ἀποθανοῦνται, καὶ οἱ υἱοὶ αὐτῶν καὶ αἱ θυγατέρες αὐτῶν τελευτήσουσιν ἐν λιμῷ, καὶ ἐγκατάλειμμα οὐκ ἔσται αὐτῶν, ὅτι ἐπάξω κακὰ ἐπὶ τοὺς κατοικοῦντας ἐν Ἀναθώθ, ἐν ἐνιαυτῷ ἐπισκέψεως αὐτῶν.

Δίκαιος εἶ Κύριε, ὅτι ἀπολογήσομαι πρὸς σέ, πλὴν κρίματα λαλήσω πρὸς σέ.

Τὶ ὅτι ὁδὸς ἀσεβῶν εὐοδοῦται; εὐθήνησαν πάντες οἱ ἀθετοῦντες ἀθετήματα; ἐφύτευσας αὐτούς, καὶ ἐρριζώθησαν, ἐτεκνοποιήσαντο, καὶ ἐποίησαν καρπόν, ἐγγὺς εἶ σὺ τοῦ στόματος αὐτῶν, καὶ πόρρω ἀπὸ τῶν νεφρῶν αὐτῶν.

Καὶ σύ, Κύριε, γινώσκεις με, οἴδάς με, καὶ δεδοκίμακας τὴν καρδίαν μου ἐναντίον σου, ἄθροισον αὐτοὺς ὥσπερ πρόβατα εἰς σφαγήν, ἅγνισον αὐτοὺς εἰς ἡμέραν σφαγῆς αὐτῶν, ἕως πότε πενθήσει ἡ γῆ, καὶ πᾶς ὁ χόρτος τοῦ ἀγροῦ ξηρανθήσεται ἀπὸ κακίας τῶν κατοικούντων ἐν αὐτῇ; ἠφανίσθησαν κτήνη καὶ πετεινά, ὅτι εἶπαν, οὐκ ὄψεται ὁ Θεὸς ὁδοὺς ἡμῶν, σοῦ οἱ πόδες τρέχουσι, καὶ ἐκλύουσί σε,

Συναγάγετε πάντα τὰ θηρία τοῦ ἀγροῦ, καὶ ἐλθέτωσαν τοῦ φαγεῖν αὐτήν.

Ποιμένες πολλοὶ διέφθειραν τὸν ἀμπελώνά μου, ἐμόλυναν τὴν μερίδα μου, ἔδωκαν τὴν μερίδα τὴν ἐπιθυμητήν μου εἰς ἔρημον ἄβατον, ἐτέθη εἰς ἀφανισμὸν ἀπωλείας, ὅτι τάδε λέγει Κύριος περὶ πάντων τῶν γειτόνων τῶν πονηρῶν, τῶν ἁπτομένων τῆς κληρονομίας μου, ἣς ἐμέρισα τῷ λαῷ μου τῷ Ἰσραήλ.

Ἰδοὺ ἐγὼ ἀποσπῶ αὐτοὺς ἀπὸ τῆς γῆς αὐτῶν, καὶ τὸν Ἰούδαν ἐκβαλῶ ἐκ μέσου αὐτῶν, καὶ ἔσται μετὰ τὸ ἐκβαλεῖν μὲ αὐτούς, ἐπιστρέψω καὶ ἐλεήσω αὐτούς, καὶ κατοικιῶ αὐτούς, ἕκαστον εἰς τὴν κληρονομίαν αὐτοῦ, καὶ ἕκαστον εἰς τὴν γὴν αὐτοῦ.

Προκείμενον. Ἦχος πλ. β'. Ψαλμὸς οε' (75ος).

Εὔξασθε, καὶ ἀπόδοτε Κυρίῳ τῷ Θεῷ ἡμῶν.

Στίχος: Γνωστὸς ἐν τῇ Ἰουδαίᾳ ὁ Θεός, ἐν τῷ Ἰσραὴλ μέγα τὸ ὄνομα αὐτοῦ.

Ἐλέησον ἡμᾶς ὁ Θεὸς κατὰ τὸ μέγα ἔλεός Σου, δεόμεθά σου, ἐπάκουσον καὶ ἐλέησον.

Κύριε, ἐλέησον. (ἐκ τρίτου)

Ἔτι δεόμεθα ὑπὲρ τοῦ Ἀρχιεπισκόπου ἡμῶν (δεῖνος).

Κύριε, ἐλέησον. (ἐκ τρίτου)

Ἔτι δεόμεθα ὑπὲρ τῶν ἀδελφῶν ἡμῶν, τῶν ἱερέων, ἱερομονάχων, ἱεροδιακόνων καὶ μοναχῶν, καὶ πάσης τῆς ἐν Χριστῷ ἡμῶν ἀδελφότητος.

Κύριε, ἐλέησον. (ἐκ τρίτου)

Ἔτι δεόμεθα ὑπὲρ ἐλέους, ζωῆς, εἰρήνης, ὑγείας, σωτηρίας, ἐπισκέψεως, συγχωρήσεως καὶ ἀφέσεως τῶν ἁμαρτιῶν τῶν δούλων τοῦ Θεοῦ, πάντων τῶν εὐσεβῶν καὶ ὀρθοδόξων χριστιανῶν, τῶν κατοικούντων καὶ παρεπιδημούντων ἐν τῇ (κώμῃ, πόλει) ταύτῃ, τῶν ἐνοριτῶν, ἐπιτρόπων, συνδρομητῶν καὶ ἀφιερωτῶν τοῦ ἁγίου ναοῦ τούτου.

Κύριε, ἐλέησον. (ἐκ τρίτου)

Ἔτι δεόμεθα ὑπὲρ τῶν μακαρίων καὶ ἀοιδίμων κτητόρων τῆς ἁγίας Ἐκκλησίας ταύτης, καὶ ὑπὲρ πάντων τῶν προαναπαυσαμένων πατέρων καὶ ἀδελφῶν ἡμῶν, τῶν ἐνθάδε εὐσεβῶς, κειμένων, καὶ ἁπανταχοῦ ὀρθοδόξων.

Κύριε, ἐλέησον. (ἐκ τρίτου)

Ἔτι δεόμεθα ὑπὲρ τῶν καρποφορούντων καὶ καλλιεργούντων ἐν τῷ ἁγίῳ καὶ πανσέπτῳ ναῷ τούτῳ, κοπιώντων, ψαλλόντων καὶ ὑπὲρ τοῦ περιεστῶτος λαοῦ, τοῦ ἀπεκδεχομένου τὸ παρὰ σοῦ μέγα καὶ πλούσιον ἔλεος.

Κύριε, ἐλέησον. (ἅπαξ)

Ὅτι ἐλεήμων καὶ φιλάνθρωπος Θεὸς ὑπάρχεις, καὶ σοὶ τὴν δόξαν ἀναπέμπομεν, τῷ Πατρὶ καὶ τῷ Υἱῷ καὶ τῷ Ἁγίῳ Πνεύματι, νῦν καὶ ἀεὶ καὶ εἰς τοὺς αἰῶνας τῶν αἰώνων.

Ὁ Ἀναγνώστης: Ἀμήν.

Ὁ ἱερεὺς: Σοφία.

Ὁ Χορός: Εὐλόγησον

Ὁ ἱερεὺς: Ὁ ὢν εὐλογητὸς Χριστὸς ὁ Θεὸς ἡμῶν πάντοτε, νῦν καὶ ἀεὶ καὶ εἰς τοὺς αἰῶνας τῶν αἰώνων.

Ὁ Ἀναγνώστης: Ἀμήν. Στερεῶσαι Κύριος ὁ Θεὸς τὴν ἁγίαν καὶ ἀμώμητον πίστιν τῶν εὐσεβῶν καὶ ὀρθοδόξων Χριστιανῶν, σὺν τῇ ἁγίᾳ Ἐκκλησίᾳ, πόλει (κώμῃ) καὶ ἐνορίᾳ ταύτῃ εἰς αἰῶνας αἰώνων. Ἀμήν.

ΙΕΡΕΥΣ: Ὑπεραγία Θεοτόκε, σῶσον ἡμᾶς.

ΑΝΑΓΝΩΣΤΗΣ: Τὴν τιμιωτέραν τῶν Χερουβὶμ καὶ ἐνδοξοτέραν ἀσυγκρίτως τῶν Σεραφίμ· τὴν ἀδιαφθόρως Θεὸν Λόγον τεκοῦσαν, τὴν ὄντως Θεοτόκον, σὲ μεγαλύνομεν.

ΙΕΡΕΥΣ: Δόξα σοι, ὁ Θεός ἡμῶν, δόξα σοι.

ΑΝΑΓΝΩΣΤΗΣ: Δόξα Πατρὶ καὶ Υἱῷ καὶ Ἁγίῳ Πνεύματι, καὶ νῦν καὶ ἀεὶ καὶ εἰς τοὺς αἰῶνας τῶν αἰώνων, Ἀμήν.

Κύριε ἐλέησον (γ΄), Πάτερ ἅγιε, εὐλόγησον.

ΙΕΡΕΥΣ: Ὁ δι᾽ ὑπερβάλλουσαν ἀγαθότητα ὁδὸν ἀρίστην τὴν ταπείνωσιν ὑποδείξας, ἐν τῷ νῖψαι τοὺς πόδας τῶν Μαθητῶν, καὶ μέχρι Σταυροῦ καὶ Ταφῆς συγκαταβάς ἡμῖν, Χριστός ὁ ἀληθινός Θεὸς ἡμῶν, ταῖς πρεσβείαις τῆς παναχράντου καὶ παναμώμου ἁγίας αὐτοῦ Μητρός, δυνάμει τοῦ τιμίου καὶ ζωοποιοῦ Σταυροῦ, προστασίαις τῶν τιμίων ἐπουρανίων Δυνάμεων Ἀσωμάτων, ἱκεσίαις τοῦ τιμίου,

ἐνδόξου, προφήτου Προδρόμου καὶ Βαπτιστοῦ Ἰωάννου, τῶν ἁγίων, ἐνδόξων καὶ πανευφήμων Ἀποστόλων, τῶν ἁγίων ἐνδόξων καὶ καλλινίκων Μαρτύρων, τῶν ὁσίων καὶ θεοφόρων Πατέρων ἡμῶν, τοῦ ἁγίου (τοῦ Ναοῦ) τῶν ἁγίων καὶ δικαίων θεοπατόρων Ἰωακεὶμ καὶ Ἄννης, καὶ πάντων τῶν Ἁγίων, ἐλεήσαι καὶ σώσαι ἡμᾶς, ὡς ἀγαθὸς καὶ φιλάνθρωπος.

ΙΕΡΕΥΣ: Διὰ εὐχῶν τῶν ἁγίων Πατέρων ἡμῶν, Κύριε Ἰησοῦ Χριστέ, ὁ Θεὸς ἡμῶν, ἐλέησον καὶ σῶσον ἡμᾶς.

ΧΟΡΟΣ: Ἀμήν

Ἡ καταγραφὴ τῶν Κειμένων – Καλλιτεχνικὴ ἐπιμέλεια
ἔγινε μὲ τὸ πρόγραμμα «Μελωδὸς»
τοῦ κ. Σάββα Παπαδόπουλου
www.melodos.com
ἀπὸ τὸν Βασίλειο Καμηλίδη
Ἱεροψάλτη στὸν Ι.Ν. Ἁγίου Γεωργίου Κουλούρας Βέροιας.