19-03-2017
† ΚΑΤΑΝΥΚΤΙΚΟΣ ΕΣΠΕΡΙΝΟΣ
ΔΕΥΤΕΡΑΣ Δ΄ ΕΒΔΟΜΑΔΟΣ ΝΗΣΤΕΙΩΝ
ΚΥΡΙΑΚΗ Γ΄ ΝΗΣΤΕΙΩΝ ΕΣΠΕΡΑΣ

ΙΕΡΕΥΣ: Εὐλογητὸς ὁ Θεὸς ἡμῶν, πάντοτε, νῦν, καὶ ἀεί, καὶ εἰς τοὺς αἰῶνας τῶν αἰώνων.

ΑΝΑΓΝΩΣΤΗΣ: Ἀμήν.

Δεῦτε, προσκυνήσωμεν καὶ προσπέσωμεν τῷ βασιλεῖ ἡμῶν Θεῷ.

Δεῦτε, προσκυνήσωμεν καὶ προσπέσωμεν Χριστῷ, τῷ βασιλεῖ ἡμῶν Θεῷ.

Δεῦτε, προσκυνήσωμεν καὶ προσπέσωμεν αὐτῷ Χριστῷ, τῷ βασιλεῖ καὶ Θεῷ ἡμῶν.

Ψαλμὸς ργ΄ (103).

Εὐλόγει ἡ ψυχή μου, τὸν Κύριον, Κύριε ὁ Θεός μου ἐμεγαλύνθης σφόδρα.

Ἐξομολόγησιν καὶ μεγαλοπρέπειαν ἐνεδύσω, ἀναβαλλόμενος φῶς ὡς ἱμάτιον.

Ἐκτείνων τὸν οὐρανὸν ὡσεὶ δέῤῥιν, ὁ στεγάζων ἐν ὕδασιν τὰ ὑπερῷα αὐτοῦ.

Ὁ τιθεὶς νέφη τὴν ἐπίβασιν αὐτοῦ, ὁ περιπατῶν ἐπὶ πτερύγων ἀνέμων.

Ὁ ποιῶν τοὺς Ἀγγέλους αὐτοῦ πνεύματα, καὶ τοὺς λειτουργοὺς αὐτοῦ πυρὸς φλόγα.

Ὁ θεμελιῶν τὴν γῆν ἐπὶ τὴν ἀσφάλειαν αὐτῆς, οὐ κλιθήσεται εἰς τὸν αἰῶνα τοῦ αἰῶνος.

Ἄβυσσος ὡς ἱμάτιον τὸ περιβόλαιον αὐτοῦ, ἐπὶ τῶν ὀρέων στήσονται ὕδατα.

Ἀπὸ ἐπιτιμήσεώς σου φεύξονται, ἀπὸ φωνῆς βροντῆς σου δειλιάσουσιν.

Ἀναβαίνουσιν ὄρη, καὶ καταβαίνουσι πεδία εἰς τόπον, ὃν ἐθεμελίωσας αὐτά.

Ὅριον ἔθου, ὃ οὐ παρελεύσονται, οὐδὲ ἐπιστρέψουσι καλύψαι τὴν γῆν.

Ὁ ἐξαποστέλλων πηγὰς ἐν φάραγξιν, ἀνάμεσον τῶν ὀρέων διελεύσονται ὕδατα.

Ποτιοῦσι πάντα τὰ θηρία τοῦ ἀγροῦ, προσδέξονται ὄναγροι εἰς δίψαν αὐτῶν.

Ἐπ’ αὐτὰ τὰ πετεινὰ τοῦ οὐρανοῦ κατασκηνώσει ἐκ μέσου τῶν πετρῶν δώσουσι φωνήν.

Ποτίζων ὄρη ἐκ τῶν ὑπερώων αὐτοῦ ἀπὸ καρποῦ τῶν ἔργων σου χορτασθήσεται ἡ γῆ.

Ὁ ἐξανατέλλων χόρτον τοῖς κτήνεσι, καὶ χλόην τῇ δουλείᾳ τῶν ἀνθρώπων.

Τοῦ ἐξαγαγεῖν ἄρτον ἐκ τῆς γῆς καὶ οἶνος εὐφραίνει καρδίαν ἀνθρώπου.

Τοῦ ἱλαρῦναι πρόσωπον ἐν ἐλαίῳ καὶ ἄρτος καρδίαν ἀνθρώπου στηρίζει.

Χορτασθήσονται τὰ ξύλα τοῦ πεδίου, αἱ κέδροι τοῦ Λιβάνου, ἃς ἐφύτευσας.

Ἐκεῖ στρουθία ἐννοσσεύσουσι, τοῦ ἐρωδιοῦ ἡ κατοικία ἡγεῖται αὐτῶν.

Ὄρη τὰ ὑψηλὰ ταῖς ἐλάφοις, πέτρα καταφυγὴ τοῖς λαγῳοῖς.

Ἐποίησε σελήνην εἰς καιρούς ὁ ἥλιος ἔγνω τὴν δύσιν αὐτοῦ.

Ἔθου σκότος, καὶ ἐγένετο νύξ ἐν αὐτῇ διελεύσονται πάντα τὰ θηρία τοῦ δρυμοῦ.

Σκύμνοι ὠρυόμενοι τοῦ ἁρπᾶσαι, καὶ ζητῆσαι παρὰ τῷ Θεῷ βρῶσιν αὐτοῖς.

Ἀνέτειλεν ὁ ἥλιος, καὶ συνήχθησαν, καὶ εἰς τὰς μάνδρας αὐτῶν κοιτασθήσονται.

Ἐξελεύσεται ἄνθρωπος ἐπὶ τὸ ἔργον αὐτοῦ, καὶ ἐπὶ τὴν ἐργασίαν αὐτοῦ ἕως ἑσπέρας.

Ὡς ἐμεγαλύνθη τὰ ἔργα σου, Κύριε, πάντα ἐν σοφίᾳ ἐποίησας, ἐπληρώθη ἡ γῆ τῆς κτίσεώς σου.

Λῦτη ἡ θάλασσα ἡ μεγάλη καὶ εὐρύχωρος, ἐκεῖ ἑρπετὰ ὧν οὐκ ἔστιν ἀριθμός, ζῷα μικρὰ μετὰ μεγάλων.

Ἐκεῖ πλοῖα διαπορεύονται, δράκων οὗτος, ὃν ἔπλασας ἐμπαίζειν αὐτῇ.

Πάντα πρὸς σὲ προσδοκῶσι, δοῦναι τὴν τροφὴν αὐτῶν εἰς εὔκαιρον δόντος σου αὐτοῖς συλλέξουσιν.

Ἀνοίξαντός σου τὴν χεῖρα, τὰ σύμπαντα πλησθήσονται χρηστότητος ἀποστρέψαντος δέ σου τὸ πρόσωπον, ταραχθήσονται.

Ἀντανελεῖς τὸ πνεῦμα αὐτῶν, καὶ ἐκλείψουσι, καὶ εἰς τὸν χοῦν αὐτῶν ἐπιστρέψουσιν.

Ἐξαποστελεῖς τὸ πνεῦμα σου, καὶ κτισθήσονται, καὶ ἀνακαινιεῖς τὸ πρόσωπον τῆς γῆς.

Ἤτω ἡ δόξα Κυρίου εἰς τοὺς αἰῶνας εὐφρανθήσεται Κύριος ἐπὶ τοῖς ἔργοις αὐτοῦ.

Ὁ ἐπιβλέπων ἐπὶ τὴν γῆν, καὶ ποιῶν αὐτὴν τρέμειν ὁ ἁπτόμενος τῶν ὀρέων, καὶ καπνίζονται.

Ἄσω τῷ Κυρίῳ ἐν τῇ ζωῇ μου, ψαλῶ τῷ Θεῷ μου ἕως ὑπάρχω.

Ἡδυνθείη αὐτῷ ἡ διαλογή μου, ἐγὼ δὲ εὐφρανθήσομαι ἐπὶ τῷ Κυρίῳ.

Ἐκλείποιεν ἁμαρτωλοὶ ἀπὸ τῆς γῆς, καὶ ἄνομοι, ὥστε μὴ ὑπάρχειν αὐτούς. Εὐλόγει, ἡ ψυχή μου, τὸν Κύριον.

Καὶ πάλιν.

Ὁ ἥλιος ἔγνω τὴν δύσιν αὐτοῦ ἔθου σκότος, καὶ ἐγένετο νύξ.

Ὡς ἐμεγαλύνθη τὰ ἔργα σου, Κύριε πάντα ἐν σοφίᾳ ἐποίησας.

Δόξα... Καὶ νῦν...

Ἀλληλούϊα, Ἀλληλούϊα, Ἀλληλούϊα. Δόξα σοι ὁ Θεός (ἐκ γ΄).

Ἡ ἐλπὶς ἡμῶν, Κύριε, δόξα σοι.

ΔΙΑΚΟΝΟΣ: Ἐν εἰρήνῃ τοῦ Κυρίου δεηθῶμεν.

ΧΟΡΟΣ: Κύριε, ἐλέησον. [καὶ μετὰ ἀπὸ κάθε αἴτηση]

Ὑπὲρ τῆς ἄνωθεν εἰρήνης, καί τῆς σωτηρίας τῶν ψυχῶν ἡμῶν, τοῦ Κυρίου δεηθῶμεν.

Ὑπὲρ τῆς εἰρήνης τοῦ σύμπαντος κόσμου,

εὐσταθείας τῶν ἁγίων τοῦ Θεοῦ Ἐκκλησιῶν, καί τῆς τῶν πάντων ἑνώσεως, τοῦ Κυρίου δεηθῶμεν.

Ὑπὲρ τοῦ ἁγίου οἴκου τούτου, καί τῶν μετὰ πίστεως, εὐλαβείας, καὶ φόβου Θεοῦ εἰσιόντων ἐν αὐτῷ, τοῦ Κυρίου δεηθῶμεν.

Ὑπὲρ τῶν εὐσεβῶν καὶ ὀρθοδόξων χριστιανῶν, τοῦ Κυρίου δεηθῶμεν.

Ὑπὲρ τοῦ πατρός καὶ Ἀρχιεπισκόπου ἡμῶν (.....), τοῦ τιμίου πρεσβυτερίου, τῆς ἐν Χριστῷ διακονίας, παντός τοῦ Κλήρου καί τοῦ Λαοῦ, τοῦ Κυρίου δεηθῶμεν.

Ὑπὲρ τοῦ εὐσεβοῦς ἡμῶν Ἔθνους, πάσης Ἀρχῆς καὶ Ἐξουσίας ἐν αὐτῷ, τοῦ κατὰ ξηρὰν θάλασσαν καὶ ἀέρα φιλοχρίστου ἡμῶν στρατοῦ, τοῦ Κυρίου δεηθῶμεν.

Ὑπὲρ τῆς πόλεως (Μονῆς, Κώμης) ταύτης, πάσης πόλεως καὶ χώρας καί τῶν πίστει οἰκούντων ἐν αὐταῖς, τοῦ Κυρίου δεηθῶμεν.

Ὑπὲρ εὐκρασίας ἀέρων, εὐφορίας τῶν καρπῶν τῆς γῆς καὶ καιρῶν εἰρηνικῶν, τοῦ Κυρίου δεηθῶμεν.

Ὑπὲρ πλεόντων, ὁδοιπορούντων,

νοσούντων, καμνόντων, αἰχμαλώτων καί τῆς σωτηρίας αὐτῶν, τοῦ Κυρίου δεηθῶμεν.

Ὑπὲρ τοῦ ῥυσθῆναι ἡμᾶς ἀπὸ πάσης θλίψεως, ὀργῆς, κινδύνου καὶ ἀνάγκης, τοῦ Κυρίου δεηθῶμεν.

Ἀντιλαβοῦ, σῶσον, ἐλέησον καὶ διαφύλαξον ἡμᾶς, ὁ Θεός, τῇ σῇ χάριτι.

Τῆς Παναγίας, ἀχράντου, ὑπερευλογημένης, ἐνδόξου, Δεσποίνης ἡμῶν Θεοτόκου καὶ ἀειπαρθένου Μαρίας, μετὰ πάντων τῶν Ἁγίων μνημονεύσαντες, ἑαυτοὺς καὶ ἀλλήλους καὶ πᾶσαν τὴν ζωὴν ἡμῶν, Χριστῷ τῷ Θεῷ παραθώμεθα.

ΧΟΡΟΣ: Ϲοὶ Κύριε.

ΙΕΡΕΥΣ: Ὅτι πρέπει σοι, πᾶσα δόξα, τιμὴ καὶ προσκύνησις, τῷ Πατρὶ καὶ τῷ Υἱῷ καὶ τῷ Ἁγίῳ Πνεύματι, νῦν καὶ ἀεὶ καὶ εἰς τοὺς αἰῶνας τῶν αἰώνων.

ΧΟΡΟΣ: Ἀμήν.

## ΚΥΡΙΕ ΕΛΕΗΣΟΝ

### Ἦχος πλ. Νη

1. Κυ ρι ε ε λε ε η σον
2. Κυ ρι ε ε λε ε ε η σον
3. Κυ ρι ε ε λε ε ε η σον
4. Κυ ρι ε ε λε ε ε η σον
5. Κυ ρι ε ε λε ε ε η σον
6. Κυ ρι ε ε λε ε ε ε η σον

## ΕΤΕΡΑ

1. Κυ ρι ε ε λε ε ε η η σον
2. Κυ ρι ε ε ε λε ε ε η η σον
3. Κυ ρι ε ε λε η η σον

4. Κυ ρι ε ε ε λε η σο ο ον

5. Κυ ρι ε ε λε ε η σον

6. Κυ ρι ε ε λε ε ε η σον

7. Κυ ρι ε ε λε η σον

8. Κυ ρι ε ε λε η σον

9. Κυ ρι ε ε λε η σον

10. Κυ ρι ε ε λε ε η σον

11. Κυ ρι ε ε λε ε ε η σον

12. Σοι Κυ ρι ε

# ΚΥΡΙΑΚΗ ΕΣΠΕΡΑΣ ΠΛ Β' ΗΧΟΣ

## Ἀπόστιχα Κατανυκτικὰ

Ἦχος πλ. β΄ Δι

Κυ ρι ε ε κε κρα ξα προς σε ει σα α κου σον μου ει σα κου σον μου Κυ ρι ε Κυ ρι ε ε κε κρα ξα προς σε ει σα α κου σον μου προ σχες τη φω νη της δε η η σε ως μου εν τω κε κρα γε ναι με προς σε ει σα κου σον μου Κυ ρι ι

Κα τευ θυν θη τω η προ ο σευ χη μου ως θυ μι α μα ε νω ω πι ον σου ε παρ σις τω ων χει ρων μου θυ σι α ε σπε ρι νη ει σα κου σον μου Κυ ρι ι

Θου Κυ ρι ε φυ λα κην τω στο μα τι μου και θυ υ ραν πε ρι ο χης πε ρι τα χει λη μου

Μη εκ κλι νης την καρ δι αν μου εις λο γους πο νη ρι ας του προ φα σι ζε σθαι προ φα ασεις εν α μαρ τι ι αις

Συν αν θρω ποις ερ γα ζο με νοις την α νο μι αν και ου μη συν δι α σω με τα των ε κλε κτων αυ των

Παι δευ σει με δι και ος εν ε λε ει και ε λεγ ξει με ε λε ον δε α μαρ τω λου μη λι πα

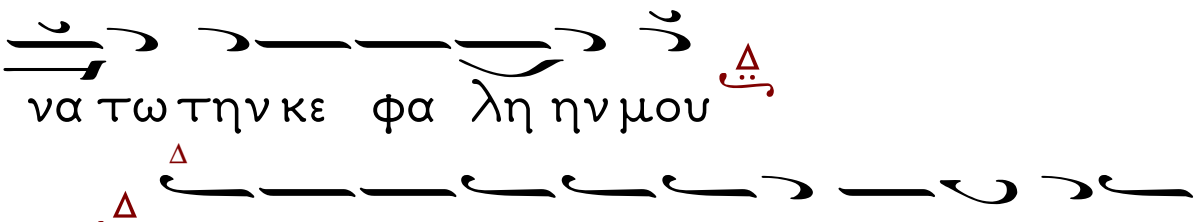
να τω την κε φα λη ην μου
Ο τι ε τι και η προ σευ χη μου εν
ταις ευ δο κι αις αυ των κα τε πο θη σαν
ε χο με να πε τρας οι κρι ται αυ των
Ἀ κου σον ται τα ρη μα τα μου ο τι η
δυν θη σαν ω σει πα χος γης ερ ρα γη ε πι
της γης δι ε σκορ πι σθη τα ο στα αυ των
πα ρα τον α δην
Ο τι προς σε Κυ ρι ε Κυ ρι ε οι ο
φθαλ μοι μου ε πι σοι η λπι σα μη αν τα νε
λης την ψυ χη ην μου

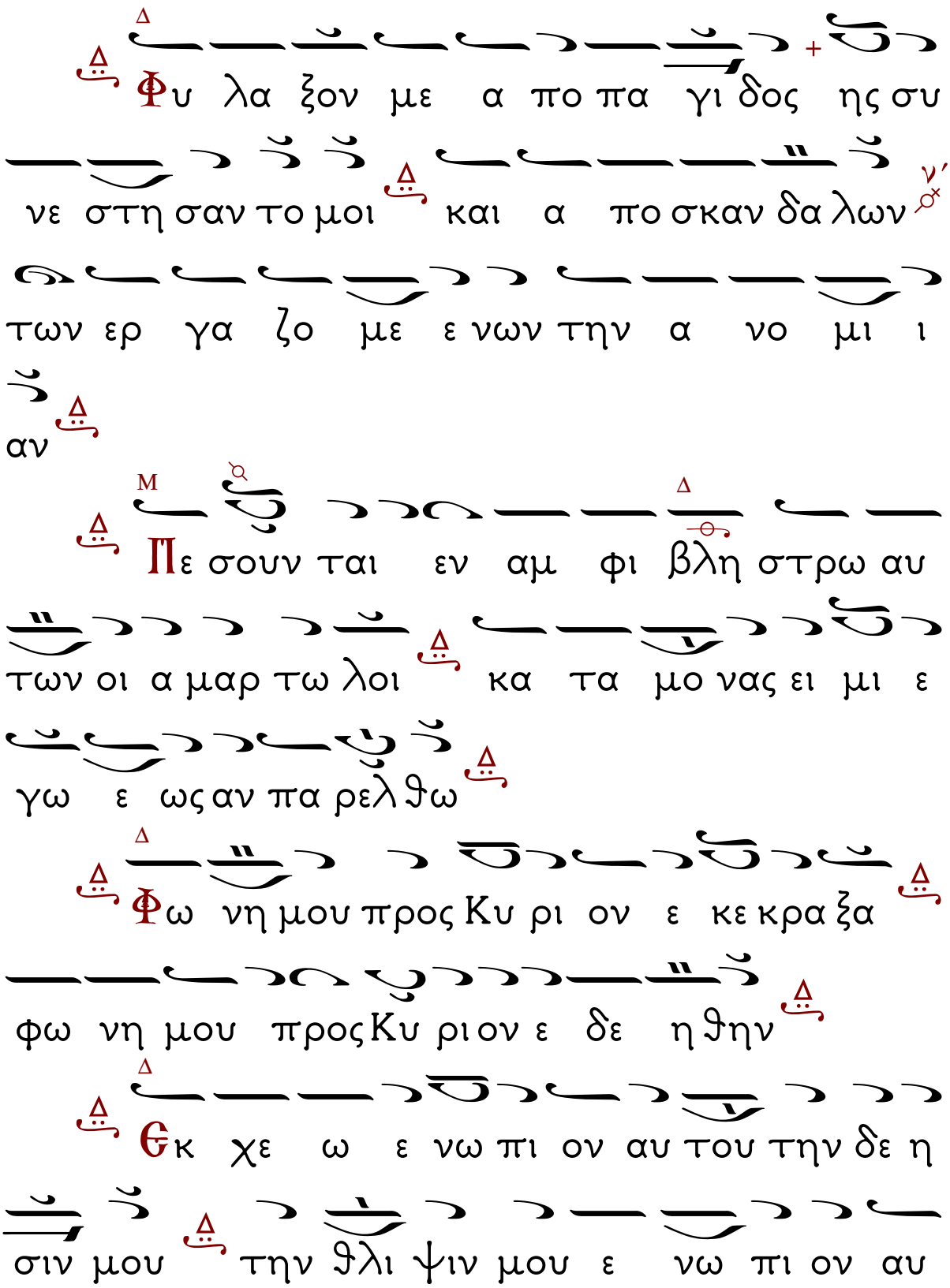
Φυ λα ξον με α πο πα γι δος ης συ
νε στη σαν το μοι και α πο σκαν δα λων
των ερ γα ζο με ε νων την α νο μι ι
αν
Πε σουν ται εν αμ φι βλη στρω αυ
των οι α μαρ τω λοι κα τα μο νας ει μι ε
γω ε ως αν πα ρελ θω
Φω νη μου προς Κυ ρι ον ε κε κρα ξα
φω νη μου προς Κυ ριον ε δε η θην
Εκ χε ω ε νω πι ον αυ του την δε η
σιν μου την θλι ψιν μου ε νω πι ον αυ

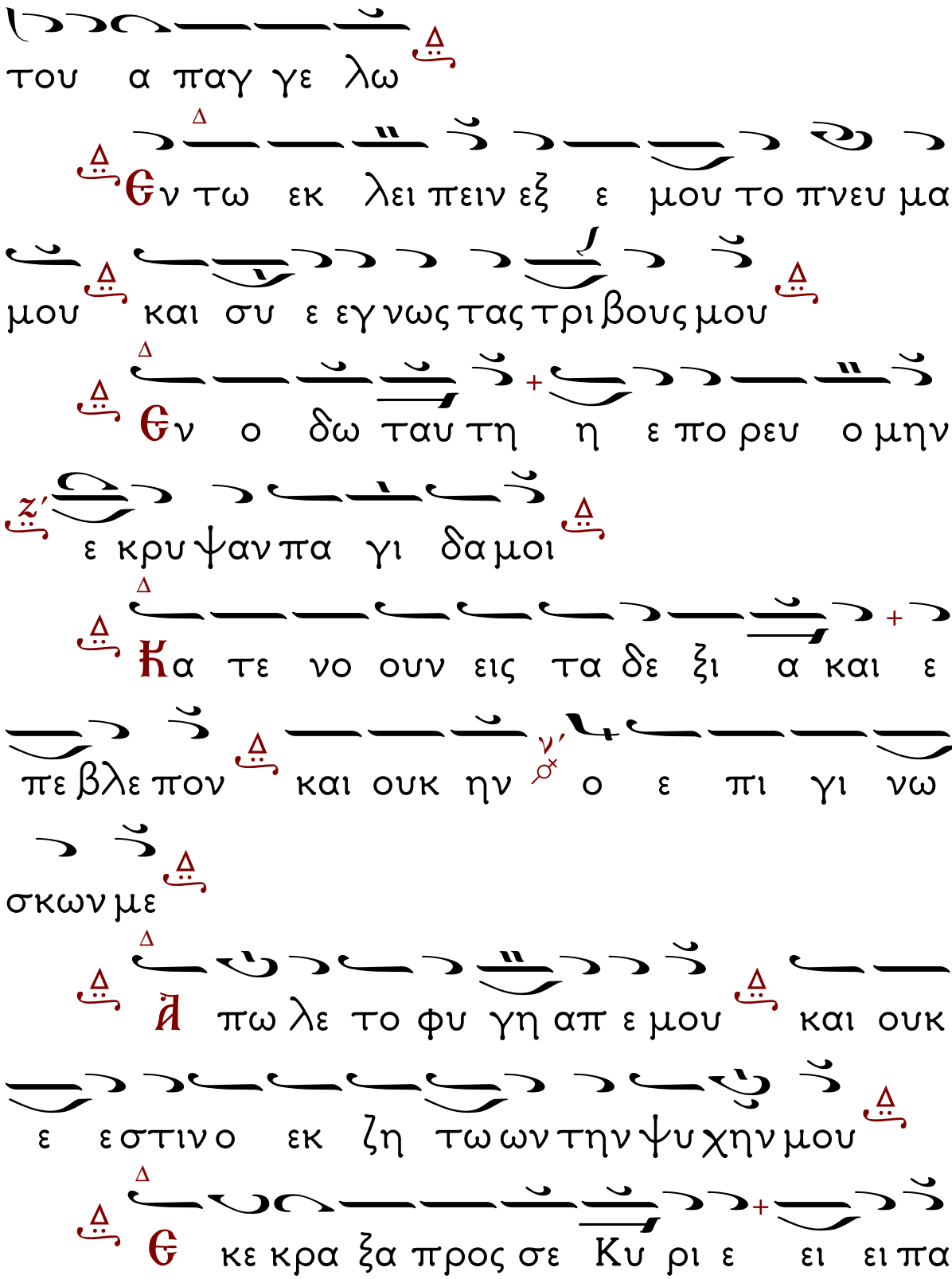
του α παγ γε λω
Εν τω εκ λει πειν εξ ε μου το πνευ μα
μου και συ ε εγ νως τας τρι βους μου
Εν ο δω ταυ τη η ε πο ρευ ο μην
ε κρυ ψαν πα γι δα μοι
Ϭα τε νο ουν εις τα δε ξι α και ε
πε βλε πον και ουκ ην ο ε πι γι νω
σκων με
Ⲁ πω λε το φυ γη απ ε μου και ουκ
ε ε στιν ο εκ ζη τω ων την ψυ χην μου
Ε κε κρα ξα προς σε Κυ ρι ε ει ει πα

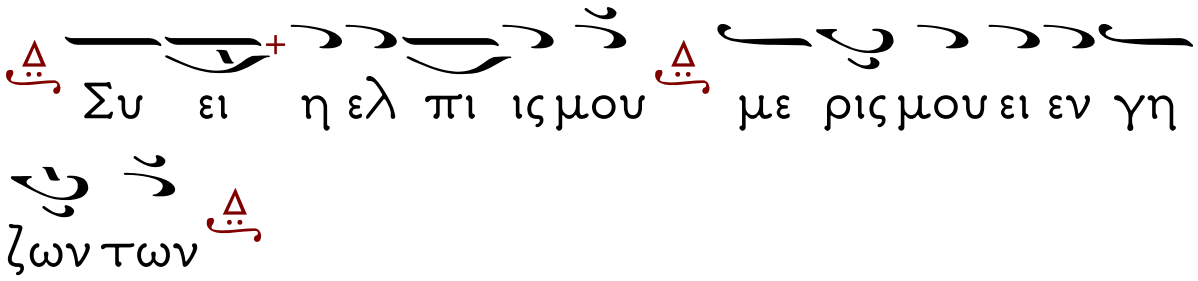


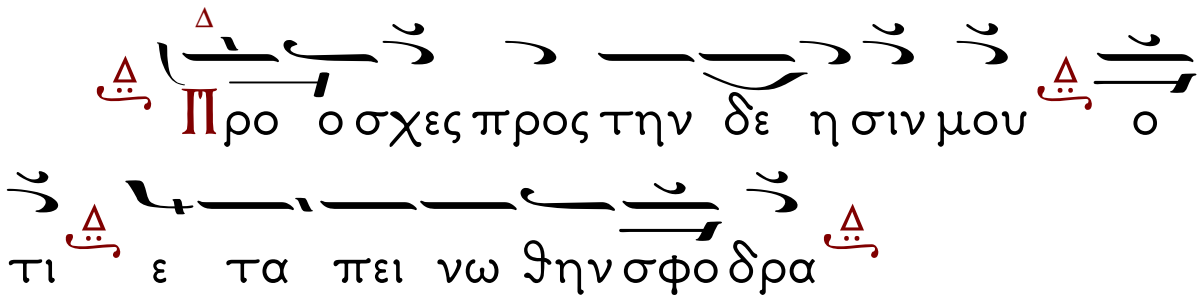


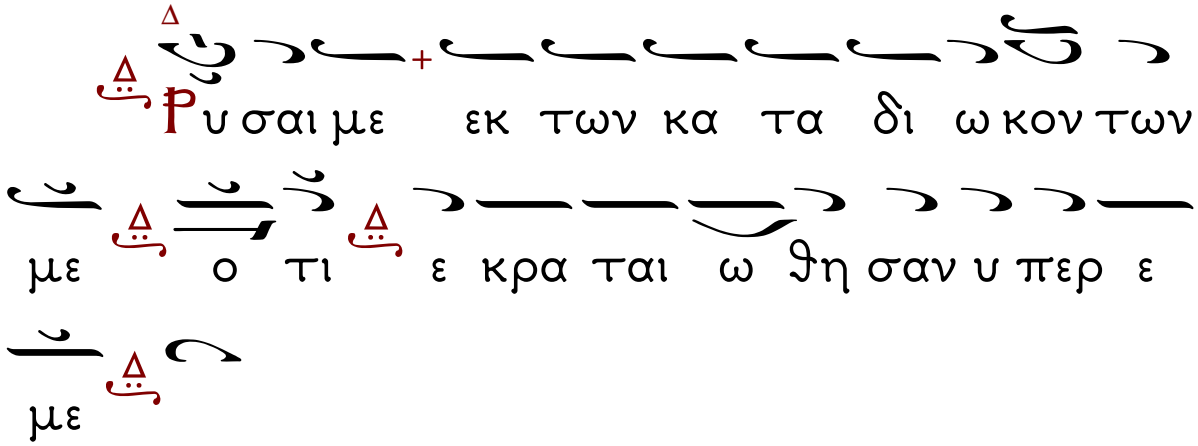


## ΚΥΡΙΑΚΗ ΕΣΠΕΡΑΣ ΠΛ Β΄ ΗΧΟΣ
### Ἀπόστιχα Κατανυκτικὰ.

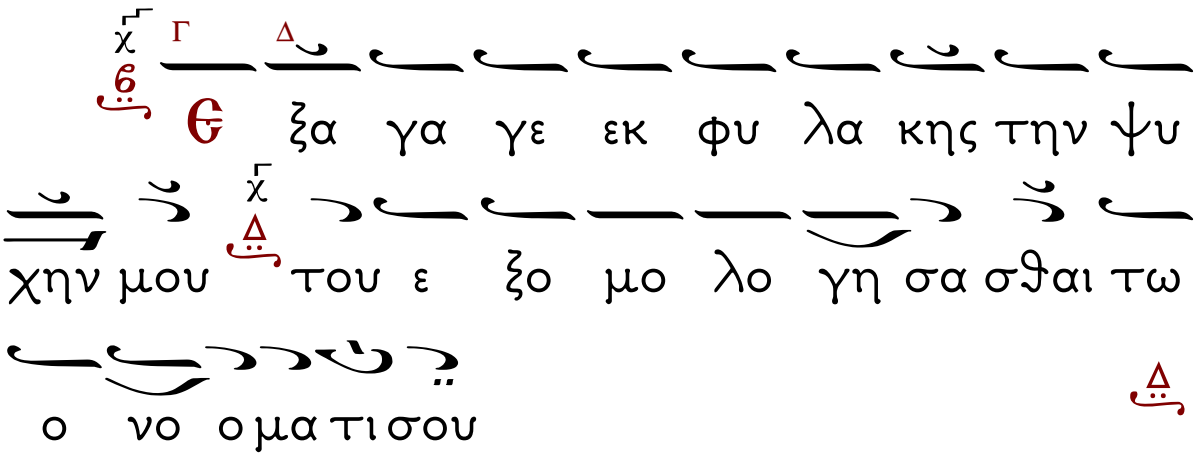

Δ Δ

Με τα νοι αν ου κε κτη μαι αλλ' ου δε

πα λιν δα κρυ α δι α του ου ου το ι κε

τευ ω σε Σω τηρ προ τε λους ε πι στρε ε

ψαι και δου ναι μοι κα τα νυ ξιν ο πως ρυ σθη

σω μαι της κο λα σε ε ως

χ Γ Δ χ

Θε με υ πο με νου σι δι και οι

ε ως ου αν τα α πο δως μοι

Δ

Δ Μ Δ

Θν τη φρι κτη πα ρου σι α σου Χρι στε

μη α κου σω μεν ουκ οι δα υ μας την γαρ ελ πι

ι δα ε πι σοι τω Σω τη ρι ε θε με θα ει

και τα σα προ στα γμα τα ου πρατ το μεν δι

α την α με λει αν η μων αλ λα φει ει ει

σαι των ψυ χων η μων δε ο με ε θα α

Θκ βα θε ων ε κε κρα ξα σοι Κυ ρι

ε Κυ ρι ε ει σα κου σον τη ης φω νης

μου

Γα της καρ δι ας μου τραυ μα τα εκ πολ

λων α μαρ τη μα α των φυ εν τα μοι ι α

τρευ σον Σω τηρ ο των ψυ χων και σω μα των ι

α τρος ο πα ρε ε χων τοις αι του ου ου

σι πται σμα των την συγ χω ρη σιν α ει πα

ρα σχου μοι δα κρυ α με τα νοι ας δι δους

μοι την λυ σιν των ο φλη μα των Κυ ρι ε και

ε λε η σον με

Γε νη θη τω τα ω τα σου προ σε

χον τα εις την φω νην της δε η η σε ως

μου

Γυ μνον με ευ ρων των α ρε των ο εχ

θρος τω βε λει της α μαρ τι ας ε τρω σεν

αλ λα συ ως ι ατρος ψυ χων τε και σω μα

των τα τραυ μα τα της ψυ χης μου θε ρα πευ

σον ο Θε ος και ε λε η σον με

Εἶτα τὰ 3 Σπχηρά Προσόμοια τοῦ Τριῳδίου.
Ἦχος πλ. δ'. Κύριε, εἰ καὶ κριτηρίῳ.

Στίχ. Θ αν α νο μι ας πα ρα τη
ρη σης Κυ ρι ε Κυ ρι ε τις υ πο στη
σε ται ο τι πα ρα σοι ο ι λα σμος ε ε
στιν

Κυ υ ρι ε ο ε πι Σταυ ρου
ου ου ε κου σι ως υ φα πλω σας τας πα
λα μα ας σου του τον κα τα νυ ξει καρ δι ας
προ σκυ νειν η μας α α ξι ω σον λε ε λαμ
πρυ σμε νους κα λως νη στει αις και δε η σε
σι και εγ κρα τει ει α και ευ ποι ι ι α

ως α γα θο ος και φι λα αν θρω ω πος

Στίχ. Θε νε κεν του ο νο μα τος σου

υ πε μει να σε Κυ ρι ε υ πε μει νεν

η ψυ χη μου εις τον λο γον σου ηλ πι σεν

η ψυ χη η μου ε πι τον Κυ ρι ον

Κυ υ ρι ε των α μαρ τι ω ων

μου τα πλη θη κα τα το πλη η θο ος ε

ξα λει ψον των σων οι κτιρ μων Πα νοι κτιρ μον

και τον Σταυ ρο ον σου ου α ξι ω σον ε εν

κα θα ρα τη ψυ χη και βλε πειν και προ

σπτυσ σε σθαι εν τη πα ρου ου ση της εγ

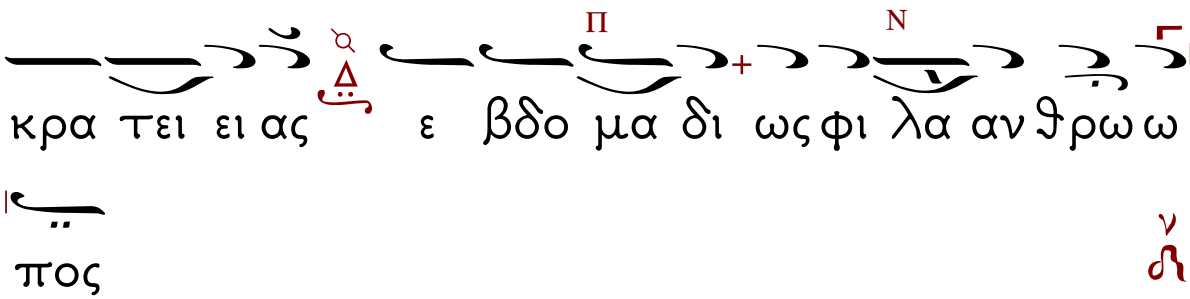


Ἕτερον Προσόμοιον Ποίημα Θεοδώρου.
Ἦχος γ'. Μέγιστον θαῦμα.

Στίχ.

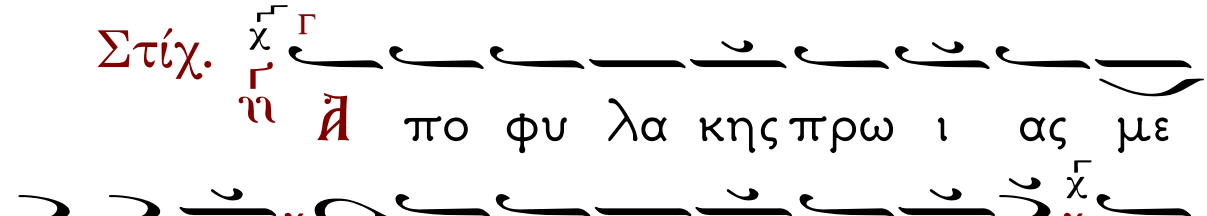

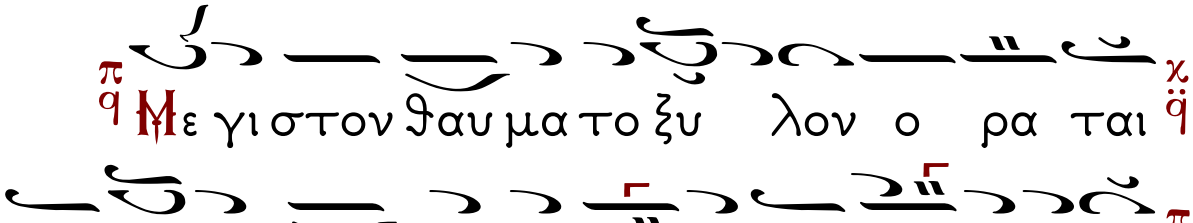


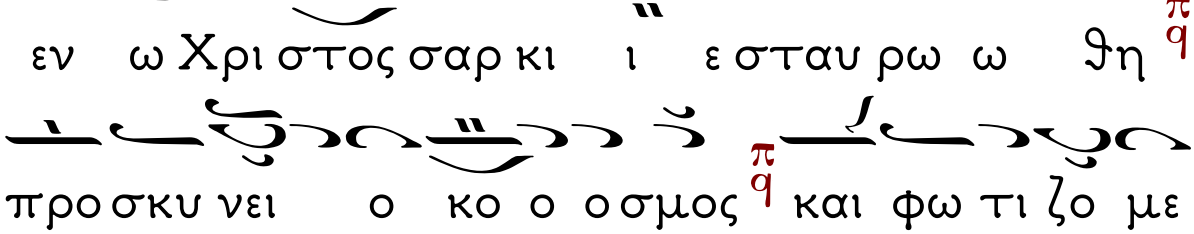


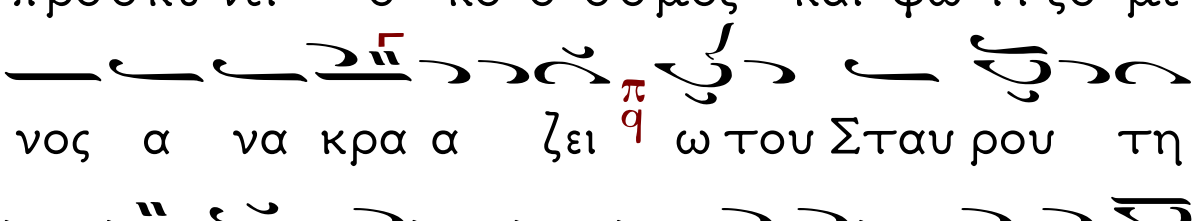

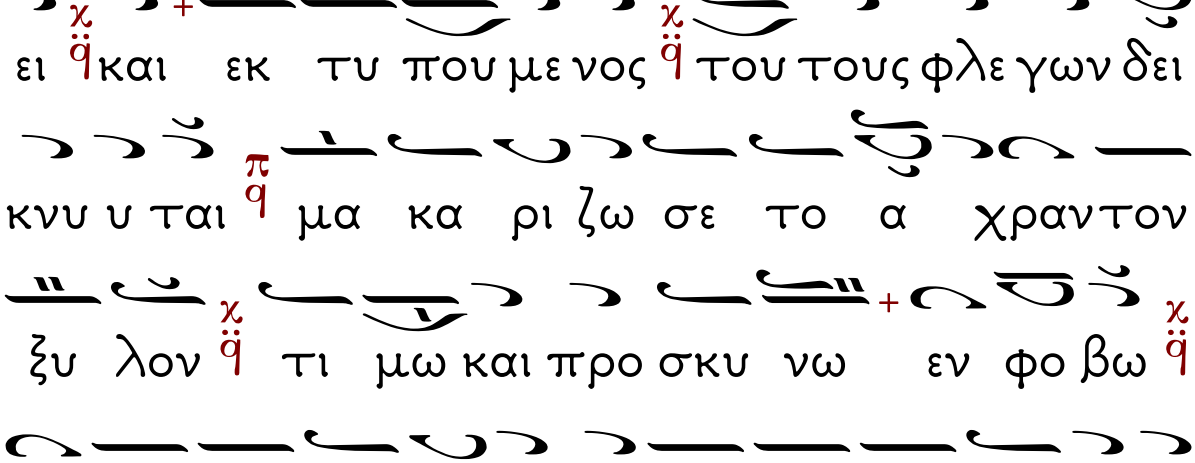
ει χ ϥ και εκ τυ που με νος χ ϥ του τους φλε γων δει
κνυ υ ται π ϥ μα κα ρι ζω σε το α χραν τον
ξυ λον χ ϥ τι μω και προ σκυ νω εν φο βω χ ϥ
και Θε ον δο ξα ζω τον δι α Σου μοι χα ρι
ζο με νον ζω ην την α τε λε ευ τη η
τον ϩ

Εἶτα ψάλλομεν
τρὶα Σπιχηρὰ Προσόμοια τοῦ Μηναίου τῆς 20/03.
Ἦχος δ'.
Ὡς γενναῖον ἐν Μάρτυσιν.

Σπίχος. χ ϐ λ Ο τι πα ρα τω Κυ ρι ω
το ε λε ος ϐ λ και πολ λη παρ αυ τω λυ
τρω σις ϐ λ και αυ τος λυ τρω σε ται τον Ισ ρα
ηλ χ ϐ λ εκ πα σων των α νο μι ων αυ
του ϐ λ

Ἐφετῶν τὸ ἀκρότατον, ὁλικῶς ἀγαπήσαντες, τὰ τοῦ βίου Ὅσιοι, ὥσπερ σκύβαλα, τερπνὰ ἡγήσασθε ἅπαντα, καὶ μόνα τὰ μένοντα, ἀγρυπνίᾳ καὶ εὐχῇ, νιφετῷ τε καὶ καύσωνι, ἐποθήσατε, σπηλοδίαιτοι ἅμα γεγονότες, συμπολῖται τῶν Ἀγγέλων, ἀναδειχθέντες ἐν χάριτι.

Σπίχος. χ ϐ λ Αἰ νει τε τον Κυ ρι ον παν

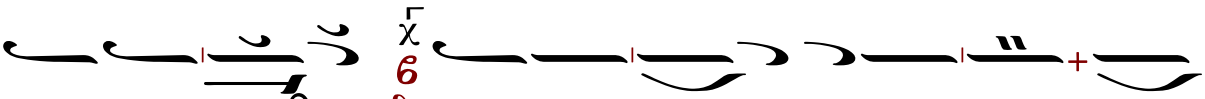

Καὶ ῥοπάλοις τυπτόμενοι, καὶ τοῖς λίθοις βαλλόμενοι, καὶ πυγμαῖς κοπτόμενοι τὴν ὁμόνοιαν, οὐ διελύσατε Μάρτυρες, ἀγάπῃ συνδούμενοι, καὶ στοργῇ ἀδελφικῇ, ἀλλ' ὑφ' ἓν θανατούμενοι, καὶ τεμνόμενοι, μεληδὸν Ἀθλοφόροι τῇ τραπέζῃ, προσηνέχθητε τῇ θείᾳ, ὡς ἱερεῖα ἀμώμητα.

*Σπίχος.*

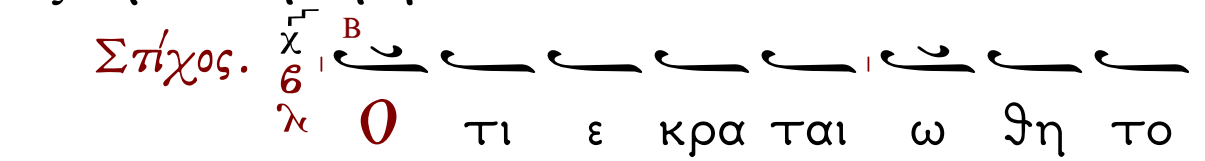


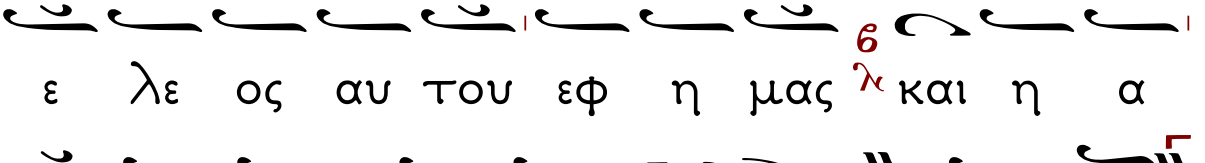


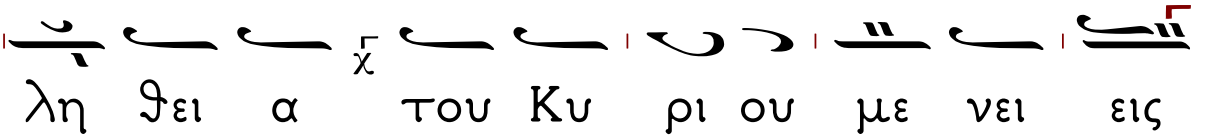

Καὶ πνιγμῷ συγκλειόμενοι, καὶ πυρὶ δαπανώμενοι, τὰς ψυχὰς παρέθεσθε ὡς ἀμώμητα, Μάρτυρες ἔνδοξοι θύματα, χειρὶ τοῦ Παντάνακτος, καὶ συνήφθητε χοροῖς, ἀσωμάτων

Δυνάμεων, αἰωνίζουσαν, κληρωσάμενοι δόξαν, ἧς μεθέξειν, τοὺς ἡμᾶς ἀνευφημοῦντας, ἀδιαλείπτως πρεσβεύσατε.

Δόξα... Καὶ νῦν... Θεοτοκίον.

Ἦχος δ΄.

Ὡς γενναῖον ἐν Μάρτυσιν.

Μετανοίας τὸ ἄριστον, καὶ σωτήριον φάρμακον, ἡ Θεὸν κυήσασα τὸν Σωτῆρά μου, καὶ τῶν δακρύων τὰ ῥεύματα, καὶ ὥρας τὴν ἔννοιαν, τῆς φρικτῆς καὶ φοβερᾶς, ἀδεκάστου τε κρίσεως, σὺ μοι δώρησαι, καὶ φυγεῖν ταῖς εὐχαῖς σου, ὦ Παρθένε, τῶν κολάσεων τὸν τρόμον καὶ θείας τεύξασθαι χάριτος.

*Εἴσοδος μετά τοῦ θυμιατοῦ.*

Σοφία, Ὀρθοί.

Φῶς ἱλαρὸν ἁγίας δόξης ἀθανάτου Πατρός, οὐρανίου, ἁγίου, μάκαρος, Ἰησοῦ Χριστέ, ἐλθόντες ἐπὶ τὴν ἡλίου δύσιν, ἰδόντες φῶς ἑσπερινόν, ὑμνοῦμεν Πατέρα, Υἱόν, καὶ ἅγιον Πνεῦμα, Θεόν. Ἄξιόν σε ἐν πᾶσι καιροῖς ὑμνεῖσθαι φωναῖς αἰσίαις, Υἱὲ Θεοῦ, ζωὴν ὁ διδούς· διὸ ὁ κόσμος σε δοξάζει.

Ἑσπέρας. Προκείμενον

## Προκείμενον τῆς Μεγάλης Τεσσαρακοστῆς

Ἦχος πλ. Νη

Θ ε ε ε ε ε ε δω ω ω ω

ω ε ε δω ω ω κας κλη ρο ο ο κλη ρο

ο νο μι ι ι ι ι ι ι ι ι α α α α

αν λ τοι οι οι οις φο ο ο ο ο λ ο ο

βου ου ου τοις φο ο ο βου με ε ε ε ε ε ε ε

ε ε νοι οι οι οι οις λ το ο ο νο ο

μα α α σου πq Κυ υ υ υ υ ρι ι ι ι

ε

Στίχ. Ἀπὸ τῶν περάτων τῆς γῆς πρὸς σὲ ἐκέκραξα. ( Τὸ ὡς ἄνω. )

Στίχ. Σκεπασθήσομαι ἐν τῇ σκέπῃ τῶν πτερύγων σου.

Τό τέλος τοῦ τρίτου· λ Το ο ο νο ο ο

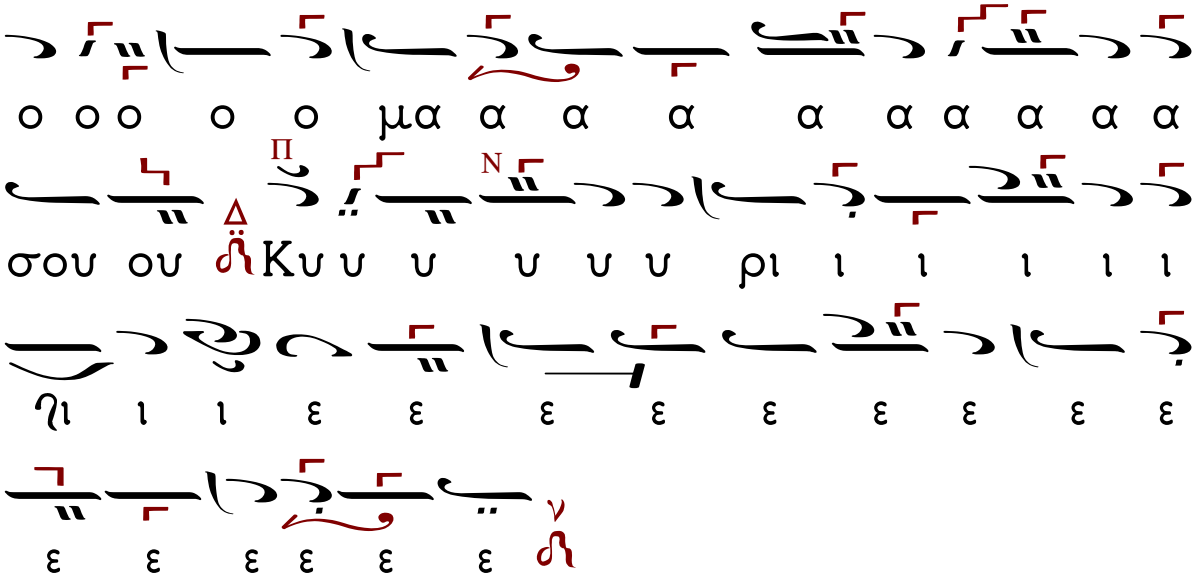


## Προκείμενα σύντομα

Ἦχος πλ. Νη

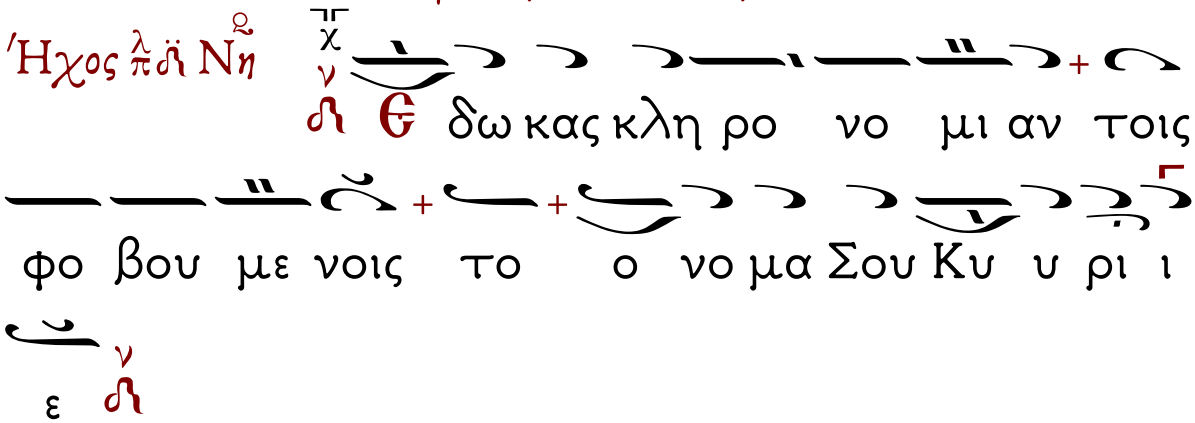


Στίχ. Ἀπὸ τῶν περάτων τῆς γῆς πρὸς σὲ ἐκέκραξα. ( Τὸ ὡς ἄνω. )

Στίχ. Σκεπασθήσομαι ἐν τῇ σκέπῃ τῶν πτερύγων σου.

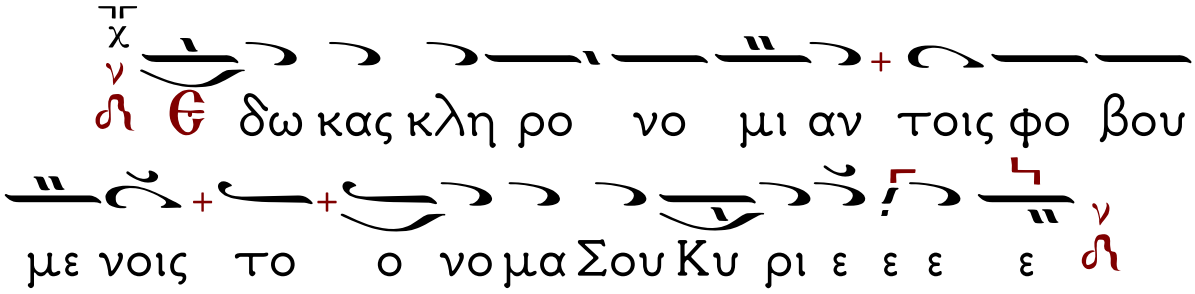

Εἴπωμεν πάντες ἐξ ὅλης τῆς ψυχῆς καὶ ἐξ ὅλης τῆς διανοίας ἡμῶν εἴπωμεν.

Κύριε ἐλέησον (ἅπαξ).

Κύριε παντοκράτορ ὁ Θεός τῶν πατέρων ἡμῶν, δεόμεθά Σου, ἐπάκουσον καὶ ἐλέησον.

Κύριε ἐλέησον (ἅπαξ).

Ἐλέησον ἡμᾶς ὁ Θεὸς κατὰ τὸ μέγα ἔλεός Σου, δεόμεθά Σου, ἐπάκουσον καὶ ἐλέησον.

Κύριε ἐλέησον (ἐκ τρίτου).

Ἔτι δεόμεθα ὑπέρ τοῦ Ἀρχιεπισκόπου ἡμῶν (δεῖνος).

Κύριε ἐλέησον (ἐκ τρίτου).

Ἔτι δεόμεθα ὑπέρ τῶν ἀδελφῶν ἡμῶν, τῶν ἱερέων, ἱερομονάχων, ἱεροδιακόνων καὶ μοναχῶν, καὶ πάσης τῆς ἐν Χριστῷ ἡμῶν ἀδελφότητος.

Κύριε ἐλέησον (ἐκ τρίτου).

Ἔτι δεόμεθα ὑπὲρ ἐλέους, ζωῆς, εἰρήνης, ὑγείας, σωτηρίας, ἐπισκέψεως, συγχωρήσεως καὶ ἀφέσεως τῶν ἁμαρτιῶν τῶν δούλων του Θεοῦ, πάντων τῶν εὐσεβῶν καὶ ὀρθοδόξων χριστιανῶν, τῶν κατοικούντων καὶ παρεπιδημούντων ἐν τῇ (κώμῃ, πόλει) ταύτῃ, τῶν ἐνοριτῶν, ἐπιτρόπων, συνδρομητῶν καὶ

ἀφιερωτῶν τοῦ ἁγίου ναοῦ τούτου.

Κύριε ἐλέησον (ἐκ τρίτου).

Ἔτι δεόμεθα ὑπέρ τῶν μακαρίων καὶ ἀοιδίμων κτιτόρων τῆς ἁγίας Ἐκκλησίας ταύτης, καὶ ὑπὲρ πάντων τῶν προαναπαυσαμένων πατέρων καὶ ἀδελφῶν ἡμῶν, τῶν ἐνθάδε εὐσεβῶς, κειμένων, καὶ ἁπανταχοῦ ὀρθοδόξων.

Κύριε ἐλέησον (ἐκ τρίτου).

Ἔτι δεόμεθα ὑπέρ τῶν καρποφορούντων καὶ καλλιεργούντων ἐν τῷ ἁγίῳ καὶ πανσέπτῳ ναῷ τούτῳ, κοπιώντων, ψαλλόντων καὶ ὑπὲρ τοῦ περιεστῶτος λαοῦ, τοῦ ἀπεκδεχομένου τὸ παρὰ Σοῦ μέγα καὶ πλούσιον ἔλεος.

Κύριε ἐλέησον (ἅπαξ).

Ὅτι ἐλεήμων καὶ φιλάνθρωπος Θεὸς ὑπάρχεις, καὶ σοὶ τὴν δόξαν ἀναπέμπομεν , τῷ Πατρὶ καὶ τῷ Υἱῷ καὶ τῷ Ἁγίῳ Πνεύματι, νῦν καὶ ἀεὶ καὶ εἰς τοὺς αἰῶνας τῶν αἰώνων.

Ὁ Προεστὼς ἢ ὁ Ἀναγνώστης:

Ἀμήν. Καταξίωσον, Κύριε, ἐν τῇ ἑσπέρᾳ ταύτῃ, ἀναμαρτήτους φυλαχθῆναι ἡμᾶς. Εὐλογητὸς εἶ, Κύριε, ὁ Θεὸς τῶν Πατέρων ἡμῶν, καὶ αἰνετὸν καὶ δεδοξασμένον τὸ ὄνομά σου εἰς

τοὺς αἰῶνας. Ἀμήν. Γένοιτο, Κύριε, τὸ ἔλεός σου ἐφ᾽ ἡμᾶς, καθάπερ ἠλπίσαμεν ἐπὶ σέ. Εὐλογητὸς εἶ, Κύριε· δίδαξόν με τὰ δικαιώματά σου. Εὐλογητὸς εἶ, Δέσποτα, συνέτισόν με τὰ δικαιώματά σου. Εὐλογητὸς εἶ, Ἅγιε, φώτισόν με τοῖς δικαιώμασί σου. Κύριε, τὸ ἔλεός σου εἰς τὸν αἰῶνα, τὰ ἔργα τῶν χειρῶν σου μὴ παρίδῃς. Σοὶ πρέπει αἶνος, σοὶ πρέπει ὕμνος, σοὶ δόξα πρέπει, τῷ Πατρὶ καὶ τῷ Υἱῷ καὶ τῷ Ἁγίῳ Πνεύματι, νῦν καὶ ἀεὶ καὶ εἰς τοὺς αἰῶνας τῶν αἰώνων. Ἀμήν.

Ὁ Διάκονος:

Πληρώσωμεν τὴν ἑσπερινὴν δέησιν ἡμῶν τῷ Κυρίῳ.

Κύριε ἐλέησον.

Ἀντιλαβοῦ, σῶσον, ἐλέησον καὶ διαφύλαξον ἡμᾶς, ὁ Θεός, τῇ Σῇ χάριτι.

Κύριε ἐλέησον.

Τὴν ἑσπέραν πᾶσαν, τελείαν, ἁγίαν, εἰρηνικὴν καὶ ἀναμάρτητον, παρά τοῦ Κυρίου, αἰτησώμεθα.

Παράσχου Κύριε.

Ἄγγελον εἰρήνης, πιστὸν ὁδηγόν, φύλακα των ψυχῶν καί τῶν σωμάτων ἡμῶν, παρά τοῦ

Κυρίου αἰτησώμεθα.

Παράσχου Κύριε.

Συγγνώμην καὶ ἄφεσιν τῶν ἁμαρτιῶν καί τῶν πλημμελημάτων ἡμῶν, παρά τοῦ Κυρίου αἰτησώμεθα.

Παράσχου Κύριε.

Τὰ καλὰ καὶ συμφέροντα ταῖς ψυχαῖς ἡμῶν καὶ εἰρήνην τῷ κόσμῳ, παρά τοῦ Κυρίου αἰτησώμεθα.

Παράσχου Κύριε.

Τὸν ὑπόλοιπον χρόνον τῆς ζωῆς ἡμῶν ἐν εἰρήνῃ καὶ μετανοίᾳ ἐκτελέσαι, παρά τοῦ Κυρίου αἰτησώμεθα.

Παράσχου Κύριε.

Χριστιανὰ τὰ τέλη της ζωῆς ἡμῶν, ἀνώδυνα, ἀνεπαίσχυντα, εἰρηνικά, καὶ καλὴν ἀπολογίαν τὴν ἐπί τοῦ φοβεροῦ βήματος τοῦ Χριστοῦ αἰτησώμεθα.

Παράσχου Κύριε.

Τῆς Παναγίας, ἀχράντου, ὑπερευλογημένης, ἐνδόξου Δεσποίνης ἡμῶν Θεοτόκου καὶ ἀειπαρθένου Μαρίας, μετὰ πάντων τῶν Ἁγίων μνημονεύσαντες, ἑαυτοὺς καὶ ἀλλήλους καὶ πᾶσαν τὴν ζωὴν ἡμῶν Χριστῷ τῷ Θεῷ

παραθώμεθα.

Ϲοὶ Κύριε.

Ὅτι ἀγαθὸς καὶ φιλάνθρωπος Θεὸς ὑπάρχεις, καὶ σοὶ τὴν δόξαν ἀναπέμπομεν, τῷ Πατρὶ καὶ τῷ Υἱῷ καὶ τῷ Ἁγίῳ Πνεύματι, νῦν καὶ ἀεὶ καὶ εἰς τοὺς αἰῶνας των αἰώνων.

Ὁ Χορός: Ἀμήν.

Εἰρήνη πᾶσι.

Καὶ τῷ πνεύματί σου.

Τὰς κεφαλὰς ἡμῶν τῷ Κυρίῳ κλίνωμεν.

Ϲοί, Κύριε.

Κύριε, ὁ Θεὸς ἡμῶν, ὁ κλίνας οὐρανοὺς καὶ καταβὰς ἐπὶ σωτηρίᾳ τοῦ γένους τῶν ἀνθρώπων, ἔπιδε ἐπί τοὺς δούλους σου καὶ ἐπὶ τὴν κληρονομίαν σου. Σοὶ γὰρ τῷ φοβερῷ καὶ φιλανθρώπῳ κριτῇ, οἱ σοὶ δοῦλοι ὑπέκλιναν τὰς κεφαλάς, τοὺς δὲ αὐτῶν ὑπέταξαν αὐχένας; οὐ τὴν ἐξ ἀνθρώπων ἀναμένοντες βοήθειαν, ἀλλὰ τὸ σὸν περιμένοντες ἔλεος, καὶ τὴν σὴν ἀπεκδεχόμενοι σωτηρίαν, οὓς διαφύλαξον ἐν παντὶ καιρῷ, καὶ κατὰ τὴν παροῦσαν ἑσπέραν καὶ τὴν προσιοῦσαν νύκτα, ἀπὸ παντὸς ἐχθροῦ, ἀπὸ πάσης ἀντικειμένης ἐνεργίας διαβολικῆς, καὶ διαλογισμῶν ματαίων καὶ ἐνθυμήσεων

πονηρῶν.

Εἴη τὸ κράτος τῆς βασιλείας σου εὐλογημένον καὶ δεδοξασμένον, τοῦ Πατρὸς καί τοῦ Υἱοῦ καί τοῦ Ἁγίου Πνεύματος, νῦν καὶ ἀεὶ καὶ εἰς τοὺς αἰῶνας τῶν αἰώνων.

Ὁ Χορός: Ἀμήν.

Πλαγίου Τετάρτου.

Ἦχος πλ. Νη

Κυ ρι ε ε λε η σον

Κυ ρι ε ε λε η σον

Κυ ρι ε ε λε η σον

Κυ ρι ε ε λε η σον

Κυ ρι ε ε λε η σον

Πα ρα σχου Κυ ρι ε

Πα ρα σχου Κυ ρι ε

Πα ρα σχου ου Κυ ρι ε

Πα ρα σχου Κυ ρι ε

Πα ρα σχου Κυ υ υ ρι ε

Πα ρασχου Κυ ρι ε

Υ περ α γι α Θε ο τοκε σωσον η

μας

Σοι οι οι οι οι οι οι οι οι οι Κυ υ

υ υ ρι ε

Ἀ μην

## Ἦχος πλ. δ' Ἐναρμόνιος

Κυ ρι ε ε ε λε ε η σον

Κυ ρι ε ε λε η σον

Κυ υ ρι ε ε λε η η σον

Κυ ρι ε ε ε λε ε η η σον

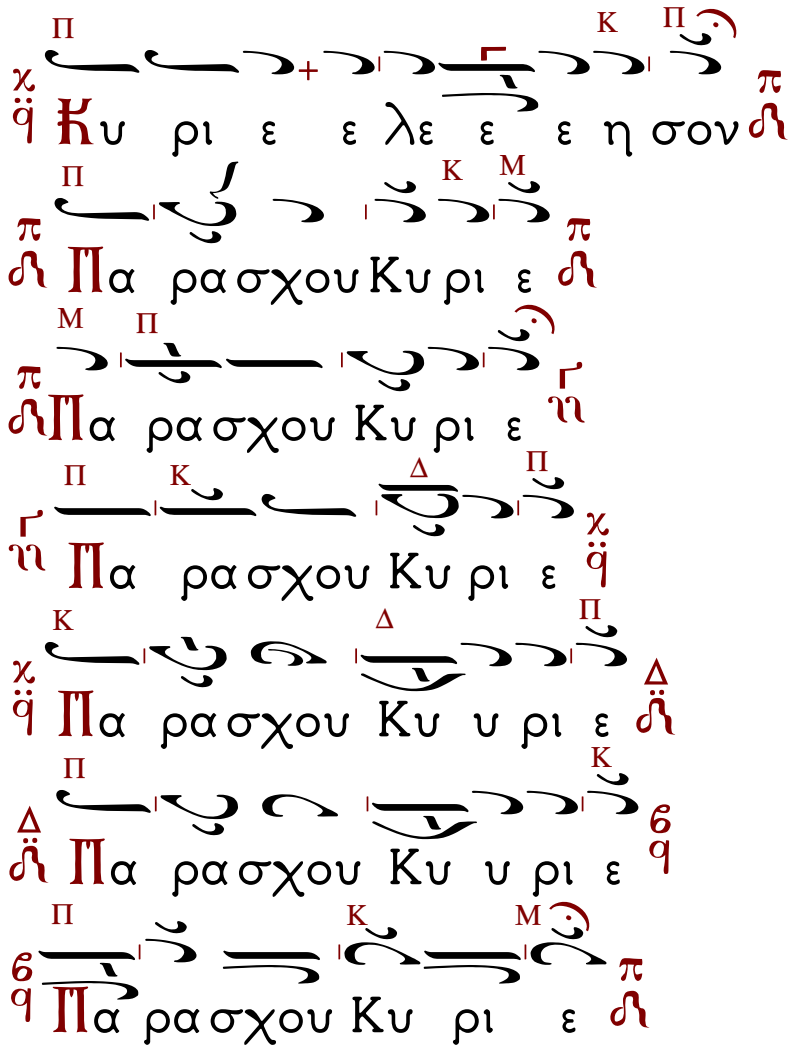
Κυ ρι ε ε λε ε ε η σον
Πα ρα σχου Κυ ρι ε
Πα ρα σχου Κυ ρι ε
Πα ρα σχου Κυ ρι ε
Πα ρα σχου Κυ υ ρι ε
Πα ρα σχου Κυ υ ρι ε
Πα ρα σχου Κυ ρι ε

## Ἀπόστιχα.

Ἦχος πλ. Νη

Ἀ τε νι σαι το ο ο ομ μα εις ου

ρα νον ου το ολ μω ο τα α α α λας ε ε

γω εκ των πο νη ρω ων μου πρα α α

ξε ε ε ε ων αλλ ως ο Τε λω νης

στε ε να α α ξας κραυ γα α α ζω ω ω ω

σοι ο Θε ος ι ι λα α σθη τι ι ι μοι

οι τω α μα αρ τω λω και Φα ρι σα

ι κης υ πο ο ο κρι σε ε ω ως ρυ σαι αι

με ως μο ο νο ος ε ε ευ σπλα α α αγ

χνος

**Στίχ.** Πρὸς σὲ ἦρα τοὺς ὀφθαλμούς μου, τὸν κατοικοῦντα ἐν τῷ οὐρανῷ. Ἰδού, ὡς ὀφθαλμοὶ δούλων εἰς χεῖρας τῶν κυρίων αὐτῶν, ὡς ὀφθαλμοὶ παιδίσκης εἰς χεῖρας τῆς κυρίας αὐτῆς, οὕτως οἱ ὀφθαλμοὶ ἡμῶν πρὸς Κύριον τὸν Θεὸν ἡμῶν, ἕως οὗ οἰκτειρήσαι ἡμᾶς.

τε νι σαι το ο ο ομ μα εις ου

ρα νον ου το ολ μω ο τα α α α λας ε ε

γω εκ των πο νη ρω ων μου πρα α α

ξε ε ε ε ων αλλ ως ο Τε λω νης

στε ε να α α ξας κραυ γα α α ζω ω ω ω

σοι ο Θε ος ι ι λα α σθη τι ι ι μοι

οι τω α μα αρ τω λω και Φα ρι σα

ι κης υ πο ο ο κρι σε ε ω ως ρυ σαι αι

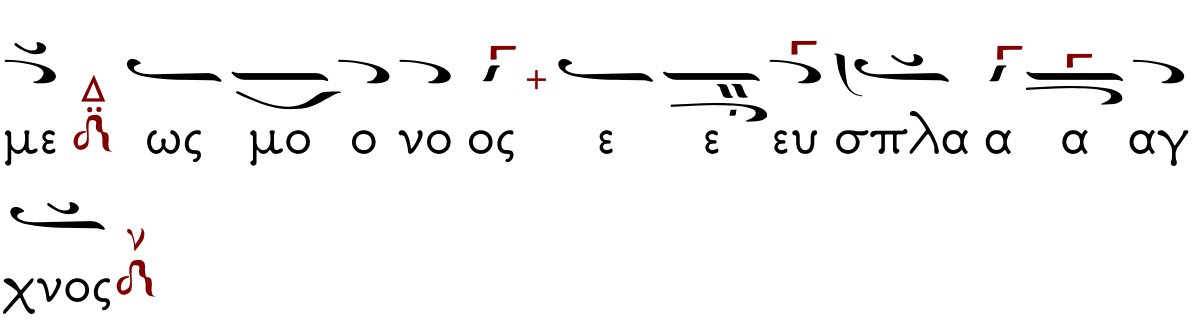


**Στίχ.** Ἐλέησον ἡμᾶς, Κύριε, ἐλέησον ἡμᾶς, ὅτι ἐπὶ πολὺ ἐπλήσθημεν ἐξουδενώσεως, ἐπὶ πλεῖον ἐπλήσθη ἡ ψυχὴ ἡμῶν. Τὸ ὄνειδος τοῖς εὐθηνοῦσι, καὶ ἡ ἐξουδένωσις τοῖς ὑπερηφάνοις.

Μαρτυρικόν

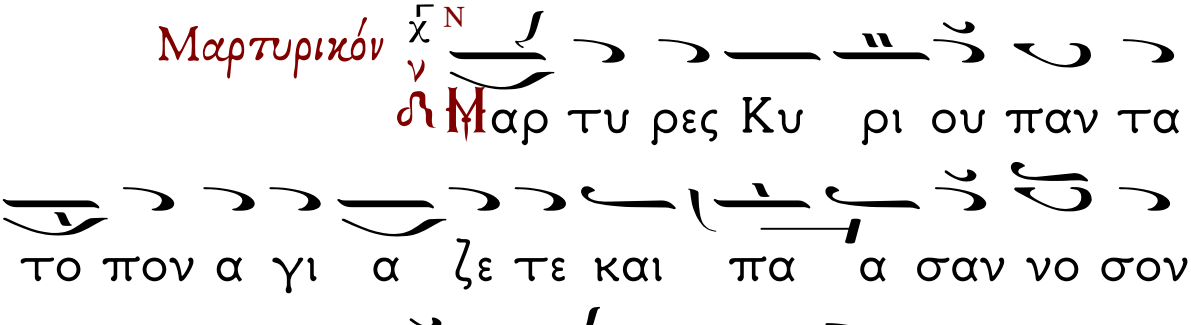


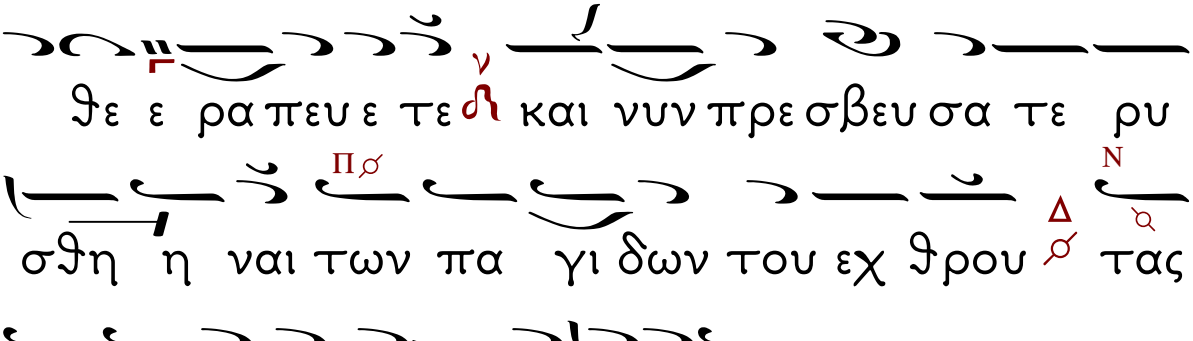

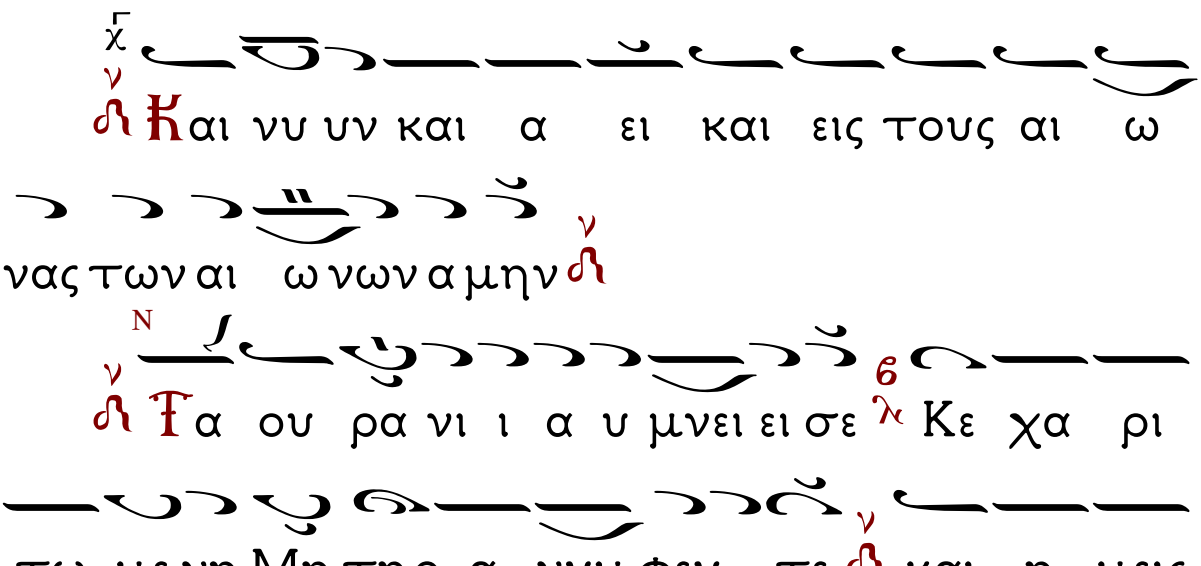
Και νυ υν και α ει και εις τους αι ω
νας των αι ω νων α μην
Πα ου ρα νι ι α υ μνει ει σε Κε χα ρι
τω με νη Μη τηρ α νυμ φευ τε και η μεις
δο ξο λο γου μεν την α νε ξι χνι α στον
σου γε εν νη η σιν Θε ο το κε πρε σβε ευ
ε σω θη ναι τας ψυ χας η μω ω ω ων

ΙΕΡΕΥΣ: Νῦν ἀπολύεις τὸν δοῦλόν σου, Δέσποτα, κατὰ τὸ ῥῆμά σου, ἐν εἰρήνῃ, ὅτι εἶδον οἱ ὀφθαλμοί μου τὸ σωτήριόν σου, ὃ ἡτοίμασας κατὰ πρόσωπον πάντων τῶν λαῶν, φῶς εἰς ἀποκάλυψιν ἐθνῶν, καὶ δόξαν λαοῦ σου Ἰσραήλ.

Ὁ Ἀναγνώστης: Ἅγιος ὁ Θεός, Ἅγιος Ἰσχυρός, Ἅγιος Ἀθάνατος, ἐλέησον ἡμᾶς. (ἐκ γ΄).

Δόξα Πατρὶ... Καὶ νῦν...

Παναγία Τριάς, ἐλέησον ἡμᾶς.

Κύριε, ἱλάσθητι ταῖς ἁμαρτίαις ἡμῶν,

Δέσποτα, συγχώρησον τὰς ἀνομίας ἡμῖν.

Ἅγιε, ἐπίσκεψαι καὶ ἴασαι τὰς ἀσθενείας ἡμῶν, ἕνεκεν τοῦ ὀνόματός σου.

Κύριε, ἐλέησον, Κύριε, ἐλέησον, Κύριε, ἐλέησον.

Δόξα Πατρὶ... Καὶ νῦν...

Πάτερ ἡμῶν ὁ ἐν τοῖς οὐρανοῖς, ἁγιασθήτω τὸ ὄνομά σου, ἐλθέτω ἡ βασιλεία σου, γενηθήτω τὸ θέλημά σου, ὡς ἐν οὐρανῷ, καὶ ἐπὶ τῆς γῆς. Τὸν ἄρτον ἡμῶν τόν ἐπιούσιον δὸς ἡμῖν σήμερον, καὶ ἄφες ἡμῖν τὰ ὀφειλήματα ἡμῶν, ὡς καὶ ἡμεῖς ἀφίεμεν τοῖς ὀφειλέταις ἡμῶν, καὶ μὴ εἰσενέγκῃς ἡμᾶς εἰς πειρασμόν, ἀλλὰ ῥῦσαι ἡμᾶς ἀπὸ τοῦ πονηροῦ.

ὁ ἱερεύς:

Ὅτι σοῦ ἐστὶν ἡ βασιλεία καὶ ἡ δύναμις καὶ ἡ δόξα τοῦ Πατρὸς καί τοῦ Υἱοῦ καί τοῦ Ἁγίου Πνεύματος, νῦν καὶ ἀεὶ καὶ εἰς τοὺς αἰῶνας τῶν αἰώνων.

ΧΟΡΟΣ: Ἀμήν.

Εἶτα ψάλλομεν
τὰ Τροπάρια ταῦτα,
ποιοῦντες καὶ ἀνὰ μίαν μετάνοιαν εἰς ἕκαστον αὐτῶν.

Ἦχος πλ. δ΄ Κε

Θε ο το ο κε Παρ θε νε χαι ρε
κε χα ρι τω με ε νη Μα ρι ι α ο Κυ υ
ρι ος με τα σου ευ λο γη με νη η συ εν
γυ ναι ξι και ευ λο γη με νος ο καρ
πο ος της κοι λι ας σου ο τι Σω τη ρα ε
ε τε ε κε ες των ψυ χων η η μων

Βα πτι στα του Χρι στου παν των η μων
μνη σθη τι ι να ρυ σθω μεν των α νο
μι ων η μων σοι γαρ ε δο θη χα α ρις

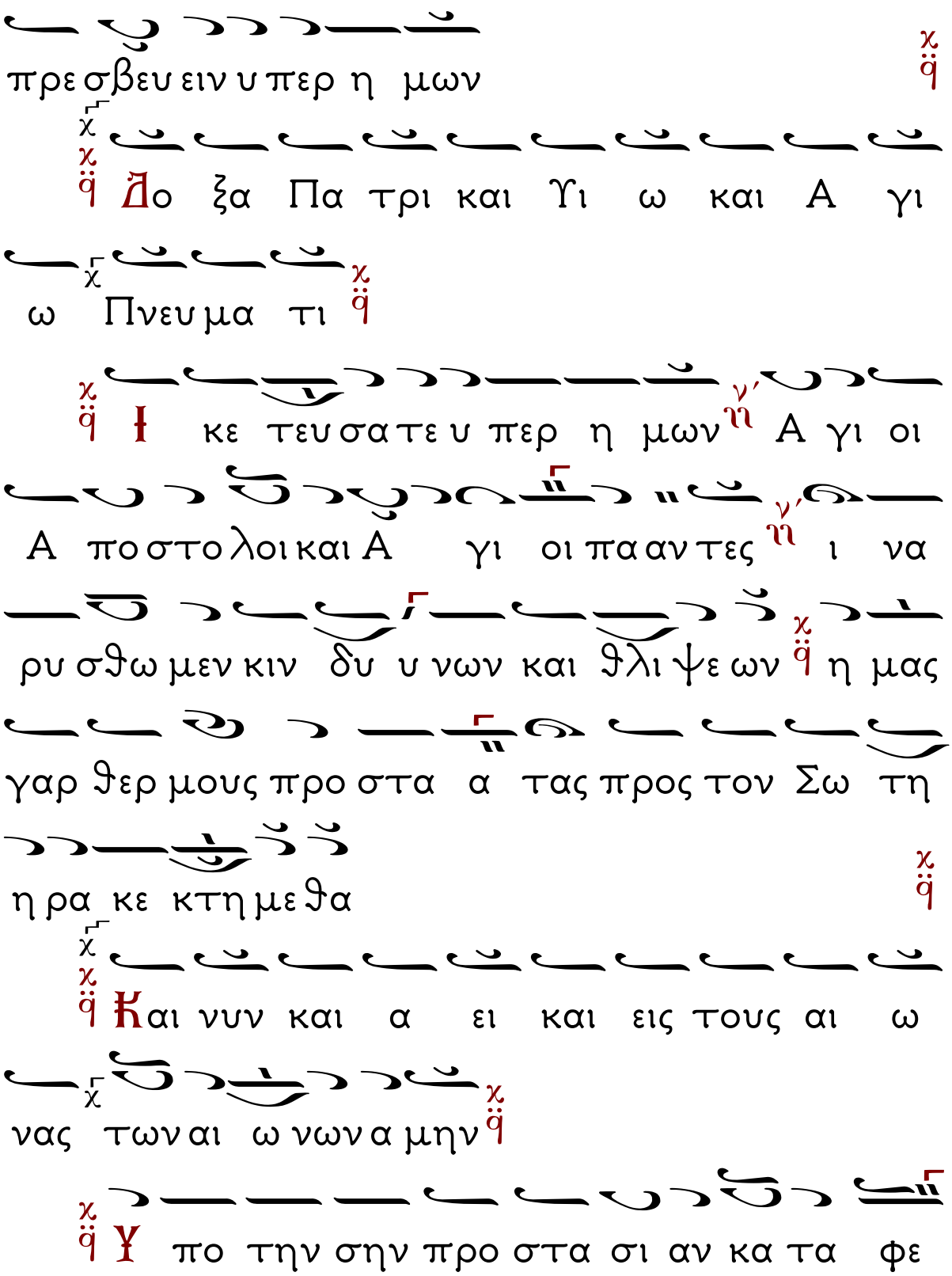
πρε σβευ ειν υ περ η μων
Δο ξα Πα τρι και Υι ω και Α γι
ω Πνευ μα τι
Ι κε τευ σα τε υ περ η μων Α γι οι
Α πο στο λοι και Α γι οι πα αν τες ι να
ρυ σθω μεν κιν δυ υ νων και θλι ψε ων η μας
γαρ θερ μους προ στα α τας προς τον Σω τη
η ρα κε κτη με θα
Και νυν και α ει και εις τους αι ω
νας των αι ω νων α μην
Υ πο την σην προ στα σι αν κα τα φε

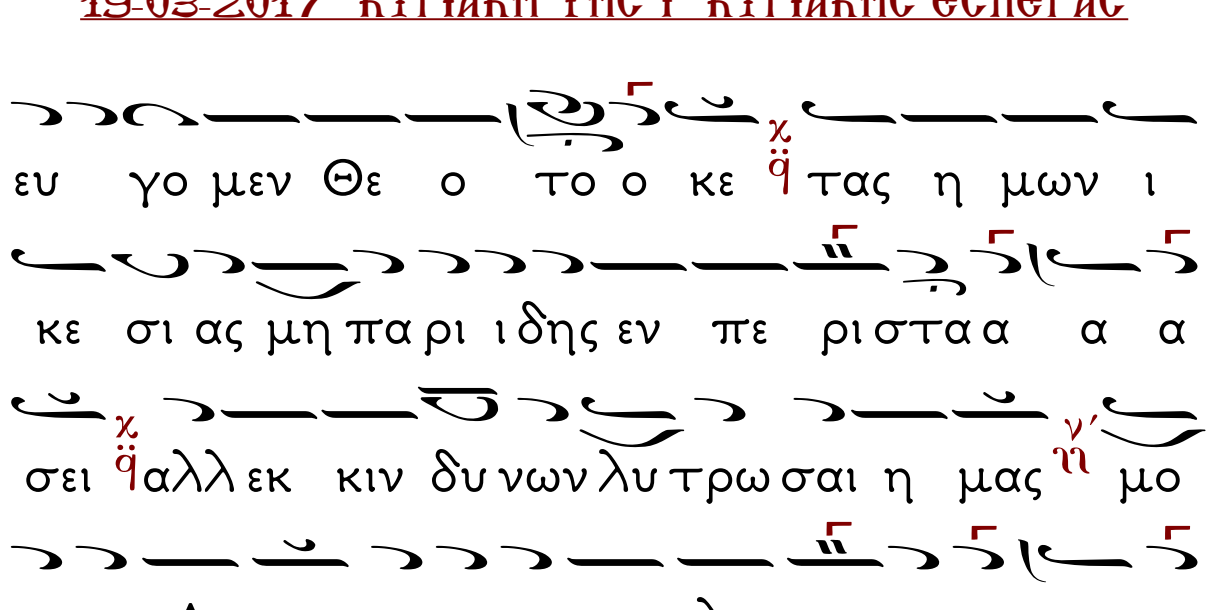
ευ γο μεν Θε ο το ο κε τας η μων ι
κε σι ας μη πα ρι ι δης εν πε ρι στα α α α
σει αλλ εκ κιν δυ νων λυ τρω σαι η μας μο
ο νη Α γνη μο ο νη ευ λο γη με ε ε ε
νη η η η

Ὁ Ἀναγνώστης: Ἀμήν. Κύριε ἐλέησον (μ΄)

Δόξα Πατρὶ... Καὶ νῦν...

Τὴν Τιμιωτέραν τῶν Χερουβείμ, καὶ ἐνδοξοτέραν ἀσυγκρίτως τῶν Σεραφείμ, τὴν ἀδιαφθόρως Θεὸν Λόγον τεκοῦσαν, τὴν ὄντως Θεοτόκον, σὲ μεγαλύνομεν.

***Ἐν ὀνόματι Κυρίου εὐλόγησον, Πάτερ.***

Ὁ Ἱερεύς. Ὁ ὢν εὐλογητὸς Χριστὸς ὁ Θεὸς ἡμῶν, πάντοτε νῦν καὶ ἀεὶ καὶ εἰς τοὺς αἰῶνας των αἰώνων. Ἀμήν.

Ἐπουράνιε Βασιλεῦ, τοὺς πιστοὺς βασιλεῖς ἡμῶν στερέωσον, τὴν Πίστιν στήριξον, τὰ ἔθνη πράϋνον, τὸν κόσμον εἰρήνευσον, τὴν ἁγίαν Ἐκκλησίαν καὶ τὴν πόλιν (ἢ τὴν ἁγίαν μονήν) ταύτην καλῶς διαφύλαξον, τοὺς προαπελθόντας πατέρας καὶ ἀδελφοὺς ἡμῶν ἐν σκηναῖς Δικαίων τάξον· καὶ ἡμᾶς ἐν μετανοίᾳ καὶ ἐξομολογήσει παράλαβε, ὡς ἀγαθὸς καὶ φιλάνθρωπος.

Κύριε καὶ Δέσποτα τῆς ζωῆς μου, πνεῦμα ἀργίας, περιεργίας, φιλαρχίας, καὶ ἀργολογίας, μή μοι δῷς.

Πνεῦμα δὲ σωφροσύνης, ταπεινοφροσύνης,

ὑπομονῆς, καὶ ἀγάπης χάρισαί μοι τῷ σῷ δούλῳ.

Ναὶ, Κύριε Βασιλεῦ, δώρησαί μοι τοῦ ὁρᾷν τὰ ἐμὰ πταίσματα, καὶ μὴ κατακρίνειν τὸν ἀδελφόν μου, ὅτι εὐλογητὸς εἶ εἰς τοὺς αἰῶνας τῶν αἰώνων. Ἀμήν.

ΙΕΡΕΥΣ: Δόξα σοι, Χριστὲ ὁ Θεός, ἡ ἐλπὶς ἡμῶν, δόξα σοι.

Ὁ Ἀναγνώστης: Δόξα... Καὶ νῦν... , Κύριε ἐλέησον (γ΄), Πάτερ ἅγιε, εὐλόγησον.

ΙΕΡΕΥΣ: Χριστὸς ὁ ἀληθινὸς Θεὸς ἡμῶν ταῖς πρεσβείαις τῆς παναχράντου καὶ παναμώμου ἁγίας Αὐτοῦ μητρός, δυνάμει τοῦ τιμίου καὶ ζωοποιοῦ Σταυροῦ, προστασίαις τῶν τιμίων ἐπουρανίων Δυνάμεων ἀσωμάτων, ἱκεσίαις τοῦ τιμίου, ἐνδόξου, προφήτου Προδρόμου καὶ Βαπτιστοῦ Ἰωάννου, τῶν ἁγίων, ἐνδόξων καὶ πανευφήμων Ἀποστόλων, τῶν ἁγίων ἐνδόξων καὶ καλλινίκων Μαρτύρων, τῶν ὁσίων καὶ θεοφόρων Πατέρων ἡμῶν, τῶν ἁγίων καὶ δικαίων θεοπατόρων Ἰωακεὶμ καὶ Ἄννης, καὶ πάντων τῶν Ἁγίων, ἐλεήσαι καὶ σώσαι ἡμᾶς, ὡς ἀγαθὸς καὶ φιλάνθρωπος καὶ ἐλεήμων Θεός.

## Θεοτοκίον. Ἦχος β'. Ὅτε ἐκ τοῦ ξύλου.

Ἦχος λ Δι

Πα αν τω ων προ στα τευ εις α γα θη
των κα τα φευ γον των εν πι ι στει τη
κρα ται α α σου χει ρι αλ λην γαρ ουκ
ε χομεν α μαρ τω λοι οι προς Θε ον
εν κιν δυ νοις και θλι ψε σιν α ει με σι
τει ει αν οι κα τα κα αμ πτο με νοι υ πο πται
σμα α των πολλων Μη η τη ηρ του Θε ου
του υ ψι ι στου ο θεν σοι προ σπι πτο
μεν ρυ υ σαι πα σης πε ρι στα σε ως του ους
δου λους σου ου ου

ΙΕΡΕΥΣ: Δι' εὐχῶν τῶν ἁγίων Πατέρων ἡμῶν, Κύριε Ἰησοῦ Χριστέ, ὁ Θεὸς ἡμῶν, ἐλέησον καὶ σῶσον ἡμᾶς.

Ὁ Χορός: Ἀμήν.

Ἡ Μεταφορὰ Κειμένων - Καλλιτεχνικὴ ἐπιμέλεια
ἔγινε μὲ τὸ πρόγραμμα «Μελωδός»
τοῦ κ. Σάββα Παπαδόπουλου
www.melodos.com
ἀπὸ τὸν Βασίλειο Κιαμηλίδη
Ἱεροψάλτη στὸν Ι.Ν. Ἁγίου Γεωργίου Κουλούρας Βέροιας.